

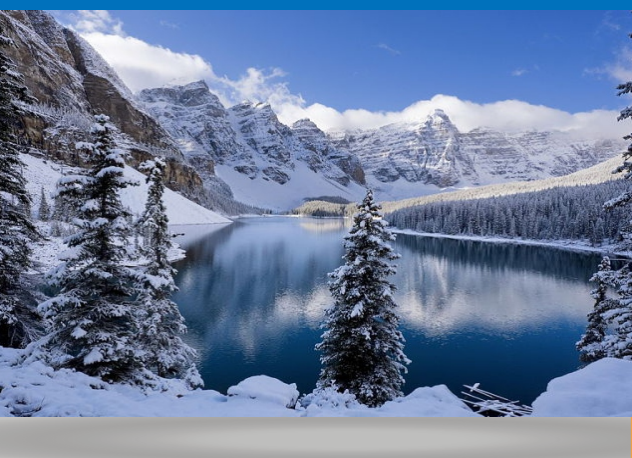

Қазақстан Республикасы  
Ұлттық экономика министрлігі  
Статистика комитеті

№12 (желтоқсан) 2015



# Қазақстан Республикасының әлеуметтік- экономикалық дамуы

Социально  
экономическое  
развитие  
Республики  
Казахстан



Астана 2016

**Қазақстан Республикасы Ұлттық экономика министрлігі**  
**Статистика комитеті**

«Қазақстан Республикасының Азаматтық кодексіне (ерекше бөлігі)» сәйкес бұл материал көбейтуге (көшіруге) жатпайды, статистикалық ақпараттарды өз жарияланымдарында (басылымдарында) пайдаланған жағдайда Қазақстан Республикасы Ұлттық экономика министрлігінің Статистика комитетіне сілтеме жасау міндетті.

В соответствии с «Гражданским кодексом Республики Казахстан (особенная часть)» данный материал не подлежит размножению (копированию), при использовании статистической информации в своих публикациях (изданиях) обязательна ссылка на Комитет по статистике Министерства национальной экономики Республики Казахстан.

**Қазақстан Республикасының**  
**әлеуметтік-экономикалық дамуы**

**Социально-экономическое**  
**развитие Республики Казахстан**

2015 жылғы қаңтар-желтоқсан  
январь-декабрь 2015 года

**Астана 2016**

Қазақстан Республикасының  
әлеуметтік-экономикалық дамуы

Социально-экономическое развитие  
Республики Казахстан

Ай сайынғы ақпаратты-талдамалық журнал  
1991 жылдан бастап шығады

Ежемесячный информационно-  
аналитический журнал  
Издается с 1991 года

Құрылтайшы: Қазақстан Республикасы Ұлттық экономика  
министрлігінің Статистика комитеті

Учредитель: Комитет по статистике Министерства  
национальной экономики Республики Казахстан

Бас редактор – Б. Иманәлиев

Главный редактор – Б. Иманалиев

«Қазақстан Республикасының әлеуметтік-экономикалық  
дамуы» журналы ай сайынғы негізде екі томда  
құрастырылады: талдамалы баяндама, электрондық  
түрде қысқаша кестелік материал.

Журнал «Социально-экономическое развитие Республики  
Казахстан» формируется на ежемесячной основе в  
двух томах: аналитический доклад, краткий табличный  
материал в электронном виде.

Журнал есепті айда Қазақстан Республикасы әлеуметтік-  
экономикалық дамуының барлық негізгі көрсеткіштерін  
қамтиды.

Журнал включает все основные показатели социально-  
экономического развития Республики Казахстан за  
отчетный месяц.

Ай сайынғы негізде мемлекеттік және орыс тілдерінде  
жарияланады. Мемлекеттік басқару қызметкерлері,  
ғылыми орталар және мүдделі тұлғаларға арналған.  
Журналдың толық мәтінін Қазақстан Республикасы  
Ұлттық экономика министрлігі Статистика комитетінің  
[www.stat.gov.kz](http://www.stat.gov.kz) интернет-ресурсынан алуға болады.

Публикуется на государственном и русском языках на  
ежемесячной основе. Предназначен для работников  
государственного управления, научных кругов и  
заинтересованных лиц. Полный текст журнала  
доступен на интернет-ресурсе Комитета по статистике  
Министерства национальной экономики Республики  
Казахстан [www.stat.gov.kz](http://www.stat.gov.kz).

Қазақстан Республикасы Ұлттық экономика  
министрлігінің Статистика комитеті

Комитет по статистике Министерства национальной  
экономики Республики Казахстан

Мекенжай: 010000, Астана қаласы  
Министрліктер Үйі, Орынбор, 8  
факс +7 7172 74 95 46  
call-орталық: +7 7172 74 90 10, 74 90 11  
Электрондық мекенжай: [kazstat.rk@gmail.com](mailto:kazstat.rk@gmail.com)  
Интернет-ресурс: <http://www.stat.gov.kz>

Адрес: 010000, г. Астана,  
Дом Министерств, Орынбор, 8  
факс +7 7172 74 95 46  
call-центр: +7 7172 74 90 10, 74 90 11  
Электронный адрес: [kazstat.rk@gmail.com](mailto:kazstat.rk@gmail.com)  
Интернет-ресурс: <http://www.stat.gov.kz>

Шартты белгілер:

- - құбылыс жоқ  
0,0 - болмашы шама  
... - деректер жоқ

Условные обозначения:

- - явление отсутствует  
0,0 — незначительная величина  
... — данные отсутствуют

Жекелеген жағдайларда қорытынды мен қосылғыштар  
сомасы арасындағы шамалы айырмашылықтар  
деректерді дөңгелектеумен түсіндіріледі.

В отдельных случаях незначительные расхождения  
между итогом и суммой слагаемых объясняются  
округлением данных.

## Мазмұны

<b>1. Негізгі көрсеткіштер .....</b>	<b>5</b>
1.1 Әлеуметтік-экономикалық дамудың қысқаша қорытындылары .....	5
<b>2. Әлеуметтік-демографиялық көрсеткіштер .....</b>	<b>9</b>
2.1 Халық саны.....	9
2.2 Халықтың көші-қоны .....	10
2.3 Халықтың ауру-сырқаулығы .....	11
2.4 Халықты зейнетақымен қамтамасыз ету және әлеуметтік қорғау .....	12
2.5 Қылмыстылық.....	13
<b>3. Тұрмыс деңгейі .....</b>	<b>14</b>
3.1 Халықтың табыстары.....	14
3.2 Күнкөрістің ең төменгі деңгейінің шамасы .....	15
<b>4. Еңбек нарығы және еңбекақы төлеу .....</b>	<b>16</b>
4.1 Кәсіпорындарда (ұйымдарда) жалданып жұмыспен қамтылу .....	16
4.2 Жұмыспен қамтылған және жұмыссыз халық.....	16
<b>5. Баға.....</b>	<b>17</b>
5.1 Тұтыну бағасының индексі.....	17
5.2 Өндіруші кәсіпорындар бағасының индексі .....	18
5.3 Ауыл шаруашылығындағы баға индексі.....	19
5.4 Құрылыстағы баға индексі.....	20
5.5 Тұрғын үй нарығындағы баға .....	21
5.6 Көтерме саудада сату бағасының индексі.....	22
5.7 Заңды тұлғаларға көрсетілген жүк көлігі және пошталық, күрьерлік және байланыс қызметтеріне тарифтердің индекстері.....	23
5.8 Сыртқы сауда бағасының индексі .....	24
5.9 Коммерциялық жылжымайтын мүлікті жалға беру бағасының индексі.....	25
<b>6. Ұлттық экономика .....</b>	<b>26</b>
6.1 Қысқа мерзімді экономикалық индикатор .....	26
6.2 Жалпы ішкі өнім .....	27
6.3 Төлем балансы .....	30
6.4 Негізгі капиталға салынған инвестициялар .....	31
6.5 Отын-энергетикалық ресурстар (ОЭР) .....	32
6.6 Кәсіпорындар статистикасы .....	33
<b>7. Сауда .....</b>	<b>34</b>
7.1 Ішкі сауда.....	34
7.2 Ресурстар балансы және жекелеген тауарларды пайдалану .....	35
7.3 Сыртқы сауда айналымы .....	36
<b>8. Экономиканың нақты секторы.....</b>	<b>37</b>
8.1 Өнеркәсіп өндірісі .....	37
8.2 Ауыл шаруашылығы .....	39
8.3 Құрылыс .....	40
8.4 Тұрғын үй құрылысы .....	41
8.5 Көлік .....	42
8.6 Почталық және күрьерлік қызмет. Байланыс .....	44
8.7 Шағын және орта кәсіпкерлік мониторингі.....	45
8.8 Іскерлік және тұтынушылық белсенділік .....	46
<b>9. Қаржы жүйесі.....</b>	<b>47</b>
9.1 Мемлекеттік қаржы.....	47
9.2 Ақша-кредит статистикасы .....	48
9.3 Ақша-кредит жүйесінің кредиттері мен депозиттері .....	49
9.4 Кәсіпорындардың қаржысы .....	51
<b>10. Өңірлердің әлеуметтік-экономикалық дамуы .....</b>	<b>52</b>

## Содержание

<b>1.</b>	<b>Основные показатели .....</b>	<b>68</b>
1.1	Краткие итоги социально-экономического развития .....	68
<b>2.</b>	<b>Социально-демографические показатели .....</b>	<b>72</b>
2.1	Численность населения .....	72
2.2	Миграция населения.....	73
2.3	Заболеваемость населения .....	74
2.4	Пенсионное обеспечение и социальная защита населения .....	75
2.5	Преступность .....	76
<b>3.</b>	<b>Уровень жизни .....</b>	<b>77</b>
3.1	Доходы населения.....	77
3.2	Величина прожиточного минимума .....	78
<b>4.</b>	<b>Рынок труда и оплата труда.....</b>	<b>79</b>
4.1	Занятость по найму на предприятиях (организациях) .....	79
4.2	Занятое и безработное население.....	79
<b>5.</b>	<b>Цены .....</b>	<b>80</b>
5.1	Индекс потребительских цен .....	80
5.2	Индекс цен предприятий-производителей.....	81
5.3	Индексы цен в сельском хозяйстве .....	82
5.4	Индекс цен в строительстве .....	83
5.5	Цены на рынке жилья .....	84
5.6	Индекс цен оптовых продаж .....	85
5.7	Индексы тарифов на услуги транспорта, почтовые, курьерские и связи для юридических лиц.....	86
5.8	Индексы цен внешней торговли .....	87
5.9	Индекс цен на аренду коммерческой недвижимости .....	88
<b>6.</b>	<b>Национальная экономика .....</b>	<b>89</b>
6.1	Краткосрочный экономический индикатор .....	89
6.2	Валовой внутренний продукт .....	90
6.3	Платежный баланс .....	93
6.4	Инвестиции в основной капитал .....	94
6.5	Топливо-энергетические ресурсы (ТЭР).....	95
6.6	Статистика предприятий .....	96
<b>7.</b>	<b>Торговля .....</b>	<b>97</b>
7.1	Внутренняя торговля.....	97
7.2	Баланс ресурсов и использования отдельных товаров.....	98
7.3	Внешнеторговый оборот.....	99
<b>8.</b>	<b>Реальный сектор экономики .....</b>	<b>100</b>
8.1	Промышленное производство .....	100
8.2	Сельское хозяйство .....	102
8.3	Строительство .....	103
8.4	Жилищное строительство.....	104
8.5	Транспорт .....	105
8.6	Почтовая и курьерская деятельность. Связь .....	107
8.7	Мониторинг малого и среднего предпринимательства .....	108
8.8	Деловая и потребительская активность .....	109
<b>9.</b>	<b>Финансовая система .....</b>	<b>110</b>
9.1	Государственные финансы.....	110
9.2	Денежно-кредитная статистика .....	111
9.3	Кредиты и депозиты денежно-кредитной системы .....	112
9.4	Финансы предприятий .....	114
<b>10.</b>	<b>Социально-экономическое развитие регионов .....</b>	<b>115</b>

## 1. Негізгі көрсеткіштер

### 1.1 Әлеуметтік-экономикалық дамудың қысқаша қорытындылары

#### Қысқа мерзімді экономикалық индикатор

Қысқа мерзімді экономикалық индикатор 2015 жылғы қаңтар-желтоқсанда 2014 жылғы қаңтар-желтоқсанға қарағанда 100,4% құрды. Қысқа мерзімді экономикалық индикаторды есептеу жеделділікті қамтамасыз ету мақсатында жүзеге асырылады және ЖІӨ-ң 67-68%-н құрайтын ауыл шаруашылығы, өнеркәсіп, құрылыс, сауда, көлік және байланыс сияқты негізгі салалар бойынша шығарылым индекстерінің өзгеруіне негізделеді.

#### Тұрмыс деңгейі

2015 жылғы қарашада халықтың орта есеппен жан басына шаққандағы атаулы ақшалай табыстары бағалау бойынша 67519 теңгені құрады, бұл 2014 жылғы қарашаға қарағанда 7,2% жоғары, ал нақты ақшалай табыс көрсетілген кезеңде 5% төмендеді.

#### Еңбек нарығы және еңбекақы төлеу

2015 жылғы желтоқсанда жұмыссыздар саны бағалау бойынша 444 мың адамды құрады. Жұмыссыздық деңгейі экономикалық белсенді халық санына 5% құрады. Жұмыспен қамту органдарында жұмыссыздар ретінде тіркелгендер саны 2015 жылғы желтоқсанның соңына 34,6 мың адамды құрады немесе экономикалық белсенді халық санына 0,4%. 2015 жылғы желтоқсанда бір қызметкердің орташа айлық атаулы жалақысы бағалау бойынша 157655 теңгені құрады.

#### Баға

Тұтыну бағасының индексі 2015 жылғы желтоқсанда 2014 жылғы желтоқсанмен салыстырғанда 113,6% құрады. Азық-түлік тауарларға бағалар – 10,9%, азық-түлік емес тауарларына – 22,6%, халыққа арналған ақылы қызметтерге – 8,1% өсті. Өнеркәсіп өнімдеріне өндіруші кәсіпорындар бағасы 2015 жылғы желтоқсанда 2014 жылғы желтоқсанмен салыстырғанда 4,8% төмендеді.

#### Ұлттық экономика

2015 жылғы қаңтар-қыркүйекте есепті деректер бойынша Жалпы ішкі өнім көлемі ағымдағы бағаларда 27819,3 млрд. теңгені құрды. 2014 жылғы тиісті кезеңмен салыстырғанда нақты ЖІӨ-нің өсуі 1,2% құрады. ЖІӨ құрылымында тауар өндіру үлесі ЖІӨ-нен 36,9% құрады, қызмет көрсету – 56,5%.

2015 жылғы қаңтар-желтоқсанда негізгі капиталға салынған инвестициялар көлемі 7024,7 млрд. теңгені құрды, бұл 2014 жылғы қаңтар-желтоқсанға қарағанда 3,7% артық.

2016 жылғы 1 қаңтардағы жағдай бойынша тіркелген заңды тұлғалардың саны 360287 бірлікті құрап, өткен жылғы сәйкес кезеңмен салыстырғанда 1,8% артты, оның ішінде 100 адамнан кем қызметкерлері бар – 351229 бірлік. Жұмыс істеп тұрған заңды тұлғалардың саны 221655-ті құрады, оның ішінде 212925 бірлік шағын кәсіпорындар (100 адамнан кем).

#### Сауда

2015 жылғы қаңтар-желтоқсанда бөлшек сауда көлемі 6369,6 млрд. теңгені құрады немесе өткен жылғы тиісті кезеңіне 99,6%.

2015 жылғы қаңтар-желтоқсанда көтерме сауда көлемі 16393 млрд. теңгені құрады немесе өткен жылғы тиісті кезең деңгейіне 100%.

2015 жылғы қаңтар-желтоқсанда тамақ өнімдері мен сусындарды ұсыну бойынша қызметтер көлемі 296,6 млрд. теңгені құрады және 2014 жылғы қаңтар-желтоқсанмен салыстырғанда 5,9% өсті.

2015 жылғы қаңтар-қарашада сыртқы сауда айналымы 70615,2 млн. АҚШ долларын құрап, 2014 жылғы қаңтар-қарашамен салыстырғанда 36,8% төмендеді, оның ішінде экспорт – 42758 млн. АҚШ долларын (42,4% аз), импорт – 27857,2 млн. АҚШ долларын құрады (25,7% аз).

#### Экономиканың нақты секторы

2015 жылғы қаңтар-желтоқсанда өнеркәсіп өндірісінің көлемі қолданыстағы бағаларда 14634,5 млрд. теңгені құрды, бұл 2014 жылғы қаңтар-желтоқсанға қарағанда 1,6% азайды. Өңдеу өнеркәсібінде өндіріс көлемі 0,2% артты. Кен өндіру өнеркәсібінде және карьерлерді қазуда өндіріс көлемі 2,5%, электрмен жабдықтау, газ, бу беру және ауа баптауда 1,6%, сумен жабдықтауда, кәріз жүйесі, қалдықтарды жинау және бөлуді бақылауда 8,9% төмендеді. 2015 жылғы қаңтар-желтоқсанда ауыл шаруашылығы жалпы өнімінің көлемі 2748,7 млрд. теңгені құрап, 2014 жылғы қаңтар-желтоқсанға қарағанда 4,4% артты.

2015 жылғы қаңтар-желтоқсанда жүк айналымының көлемі 512,1 млрд. ткм (коммерциялық жүк тасымалдаумен айналысатын жеке кәсіпкерлердің жүк айналымы көлемінің бағалауы есебімен) құрап, 2014 жылғы қаңтар-желтоқсанмен салыстырғанда 7,5% кеміді. Жолаушылар айналымының көлемі 254 млрд. жкм құрап, 1,8% артты.

#### Қаржы жүйесі

Қазақстан Республикасы Қаржы министрлігінің деректері бойынша 2015 жылғы 1 желтоқсандағы жағдайына мемлекеттік бюджет табыстары 6485,8 млрд. теңгені құрады немесе атқарылатын бюджетке қатысты 88,7%. Шығындар бойынша бюджеттің атқарылуы 7097,6 млрд. теңгені құрады немесе атқарылатын бюджетке 85,2%. 2014 жылғы тиісті кезеңмен салыстырғанда табыстар 1,6%-ға, ал шығындар 3,3%-ға өсті. Бюджет тапшылығы (таза бюджеттік кредит беруді және қаржылық активтермен операциялар бойынша сальдоны есепке алғанда) 955,6 млрд. теңге деңгейінде қалыптасты.

ЕДБ экономика саласына кредиттік салымдары 2015 жылғы қарашаның соңына 12368,6 млрд. теңгені құрап, өткен жылғы тиісті кезеңмен салыстырғанда 1,3% өсті. Кредиттердің жалпы көлемінде ұзақ мерзімді кредиттердің үлес салмағы 81,6%, шетелдік валютадағы кредиттер 31,4% құрады. Депозиттік ұйымдардағы депозиттер көлемі 15494,2 млрд. теңгені құрады, бұл өткен жылғы тиісті айға қарағанда 31,8% артық, жеке тұлғалардың депозиттері 43,7% артып, 6250,2 млрд. теңгені құрады.

2015 жылғы III тоқсанда жұмыс істейтіндердің саны 50 адамнан асатын кәсіпорындардың қаржылық нәтижесі залал ретінде -1974 млрд. теңге сомасында қалыптасты, бұл 2014 жылғы сәйкес кезеңдегі деңгейден 107,9%-ға төмен. Пайдалылық (залал) деңгейі -16%-ды құрады. Есеп берген кәсіпорындардың жалпы санынан залалды кәсіпорындар үлесі 37,7%-ды құрады.

## Негізгі әлеуметтік-экономикалық көрсеткіштер мониторингі

	2015 жылғы қараша				
	2015 жылғы қаңтар-қараша	2015 жылғы қараша	2015 жылғы қаңтар-қараша 2014 жылғы қаңтар-қарашаға пайызбен	2015 жылғы қараша 2014 жылғы қарашаға пайызбен	2015 жылғы қараша 2015 жылғы қазанға пайызбен
<b>Әлеуметтік-демографиялық көрсеткіштер</b>					
Кезең соңына халық саны, мың адам	17 651,4	17 651,4	101,5	101,5	101,1
Туғандар саны, адам	367 892	31 625	99,7	102,9	91,6
Өлгендер саны, адам	121 433	10 442	100,5	101,9	99,7
Иммигранттар саны, адам	15 080	1 523	99,3	107,6	109,1
Эмигранттар саны, адам	27 849	2 417	103,6	95,5	81,9
Тыныс алу мүшелері туберкулезі мен ауыру тіркелген оқиғалар саны, адам	8 176	775	88,9	89,1	111,5
АИТВ-жұқпасын тасымалдаушылар саны, адам	2 135	202	106,2	127,0	102,0
Тіркелген құқық бұзушылықтар саны, оқиға	372 517	30 006	118,5	110,7	89,2
Қылмыстылық деңгейі (10 000 адамға шаққандағы құқық бұзушылықтар саны)	232	-	116,6	-	-
<b>Тұрмыс деңгейі</b>					
Орташа жан басына атаулы ақшалай табыс (бағалау), теңге	721 964	67 519	107,6	107,2	100,6
Нақты ақшалай табыс (бағалау), %	-	-	101,5	95,0	97,0
Ең төменгі күнкөріс деңгейінің шамасы, теңге	-	19 497	-	105,1	91,9
<b>Еңбек нарығы және еңбекақы төлеу</b>					
Жұмыссыздар саны, мың адам (бағалау)	-	448,9	-	97,9	101,6
Тіркелген жұмыссыздар саны, мың адам	-	58,2	-	121,8	93,6
Жұмыссыздық деңгейі, % (бағалау)	-	5,0	-	-	-
Тіркелген жұмыссыздар үлесі, %	-	0,6	-	-	-
Жасырын жұмыссыздық деңгейі, % (бағалау)	-	-	-	-	-
Бір қызметкердің орташа айлық атаулы жалақысы, теңге (бағалау)	123 622	124 137	105,2	104,2	101,4
Нақты жалақы индексі, % (бағалау)	-	-	-	92,4	97,8
<b>Баға</b>					
Тұтыну бағаларының индексі, %	-	-	106,0	112,8	103,7
Өнеркәсіп өнімдеріне өндіруші кәсіпорындар бағасының индексі, %	-	-	78,2	90,2	104,3
Ауыл шаруашылық өнімін өткізу бағасының индексі, %	-	-	107,3	102,5	101,4
Құрылыстағы баға индексі, %	-	-	102,8	102,7	100,3
Көтерме саудада сату бағасының индексі, %	-	-	100,0	102,6	102,6
Көліктің барлық түрлерімен жүк тасымалдау тарифтерінің индексі, %	-	-	107,5	126,3	103,5
Заңды тұлғаларға көрсетілген почталық және курьерлік қызметтер тарифтерінің индексі, %	-	-	106,7	112,0	100,0
Заңды тұлғаларға көрсетілген байланыс қызметтері тарифтерінің индексі, %	-	-	98,4	100,3	100,0
Өнімдердің экспорттық жеткізілімдері бағасының индексі, %	-	-	78,3	74,7	98,8
Өнімдердің импорттық түсімдері бағасының индексі, %	-	-	93,2	94,5	98,6
<b>Ұлттық экономика</b>					
Қысқа мерзімді экономикалық индикатор, млрд. теңге (ауыл шаруашылығы, өнеркәсіп, құрылыс, сауда, көлік, байланыс – алты саланың нақты өсу қарқыны бойынша есептеледі)	32 339,9	3 621,9	100,4	100,1	103,2
Жалпы ішкі өнім, млрд. теңге (есепті деректер, 2015 жылғы қаңтар-қыркүйек)	27 819,3	-	101,2	-	-
Негізгі капиталға инвестициялар, млрд. теңге	6 034,1	713,9	103,9	104,9	108,5
<b>Сауда</b>					
Өткізудің барлық арналары бойынша бөлшек сауда, млрд. теңге	5 580,4	610,4	100,3	90,7	104,7
Сыртқы сауда айналымы, млн. АҚШ доллары	70 615,2	5 742,4	63,2	64,7	96,0
Тауарлар экспорты, млн. АҚШ доллары	42 758,0	3 470,4	57,6	63,5	97,7
Тауарлар импорты, млн. АҚШ доллары	27 857,2	2 272,0	74,3	66,6	93,6
<b>Экономиканың нақты секторы</b>					
Өнеркәсіп өнімінің (тауарлар, қызметтер) көлемі, млрд. теңге	13 096,0	1 449,5	98,5	96,7	105,8
Ауыл шаруашылығы жалпы өнімінің көлемі, млрд. теңге	2 580,3	335,6	103,0	111,9	80,5
Құрылыс жұмыстарының көлемі, млрд. теңге	2 476,6	303,7	104,1	106,2	95,0
Көліктің барлық түрлерімен жүк тасымалдау, млн. тонна	3 368,5	343,4	99,8	96,9	100,8



	2015 жылғы қаңтар-қараша	2015 жылғы қараша	2015 жылғы қаңтар-қараша 2014 жылғы қаңтар-қарашаға пайызбен	2015 жылғы қараша 2014 жылғы қарашаға пайызбен	2015 жылғы қараша 2015 жылғы қазанға пайызбен
Көліктің барлық түрлерімен жүк айналымы, млрд. ткм	465,0	47,0	92,6	93,5	101,6
Почта және курьерлік қызметтерінің көлемі, млрд. теңге	-	0	-	-	-
Байланыс қызметтерінің көлемі, млрд. теңге	25,0	2,3	104,5	81,0	90,1
Өнеркәсіптегі кәсіпкерлік сенімділік индексі (2015 жылғы III тоқсан)	625,2	57,0	101,2	97,3	98,3
Саудадағы кәсіпкерлік сенімділік индексі (2015 жылғы III тоқсан)	-	+5	-	-	-
Құрылыстағы кәсіпкерлік сенімділік индексі (2015 жылғы III тоқсан)	-	-2	-	-	-
Құрылыстағы кәсіпкерлік сенімділік индексі (2015 жылғы III тоқсан)	-	-9	-	-	-
<b>Қаржы жүйесі</b>					
Ақша массасы М3, млрд. теңге	-	16 684,4	-	128,6	105,8
Айналыстағы қолма-қол ақша, млрд. теңге	-	1 190,2	-	97,4	99,1
Депозиттік ұйымдардағы депозиттер, млрд. теңге (бейрезиденттер шоттарын есепке алмағанда)	-	15 494,2	-	131,8	106,3
жеке тұлғалардың депозиттері, млрд. теңге (бейрезиденттер шоттарын есепке алмағанда)	-	6 250,2	-	143,7	107,2
Экономика және халықтың ЕДБ кредиттері, млрд. теңге	-	12 368,6	-	101,3	103,4
ЕДБ ұзақ мерзімді кредиттік салымдары, млрд. теңге	-	10 087,3	-	102,6	103,0
Кәсіпорындар мен ұйымдардың пайдалылығы (залалы), (%) (2015 жылғы III тоқсан)	-16,0	-	-	-	-
Кәсіпорындар мен ұйымдардың дебиторлық берешегі, млрд. теңге (2015 жылғы 1 қазанға)	7 858,9	-	105,1	-	-
Кәсіпорындар мен ұйымдардың міндеттемелер бойынша берешегі, млрд. теңге (2015 жылғы 1 қазанға)	41 370,6	-	108,4	-	-

2015 жылғы желтоқсан

	2015 жылғы қаңтар-желтоқсан	2015 жылғы желтоқсан	2015 жылғы қаңтар-желтоқсан 2014 жылғы қаңтар-желтоқсанға пайызбен	2015 жылғы желтоқсан 2014 жылғы желтоқсанға пайызбен	2015 жылғы желтоқсан 2015 жылғы қарашаға пайызбен
<b>Әлеуметтік-демографиялық көрсеткіштер</b>					
Кезең соңына халық саны, мың адам	...	...	...	...	...
Туғандар саны, адам	...	...	...	...	...
Өлгендер саны, адам	...	...	...	...	...
Иммигранттар саны, адам	...	...	...	...	...
Эмигранттар саны, адам	...	...	...	...	...
Тыныс алу мүшелері туберкулезі мен ауыру тіркелген оқиғалар саны, адам	...	...	...	...	...
АИТВ-жұқпасын тасымалдаушылар саны, адам	...	...	...	...	...
Тіркелген құқық бұзушылықтар саны, оқиға	...	...	...	...	...
Қылмыстылық деңгейі (10 000 адамға шаққандағы құқық бұзушылықтар саны)	...	...	...	...	...
<b>Тұрмыс деңгейі</b>					
Орташа жан басына атаулы ақшалай табыс (бағалау), теңге	...	...	...	...	...
Нақты ақшалай табыс (бағалау), %	...	...	...	...	...
Ең төменгі күнкөріс деңгейінің шамасы, теңге	-	19 816	-	105,6	101,6
<b>Еңбек нарығы және еңбекақы төлеу</b>					
Жұмыссыздар саны, мың адам (бағалау)	-	444,0	-	96,8	98,9
Тіркелген жұмыссыздар саны, мың адам	-	34,6	-	103,7	59,5
Жұмыссыздық деңгейі, % (бағалау)	-	5,0	-	-	-
Тіркелген жұмыссыздар үлесі, %	-	0,4	-	-	-
Жасырын жұмыссыздық деңгейі, % (бағалау)	-	-	-	-	-
Бір қызметкердің орташа айлық атаулы жалақысы, теңге (бағалау)	126 458	157 655	105,0	102,0	127,0
Нақты жалақы индексі, % (бағалау)	-	-	-	89,8	125,5
<b>Баға</b>					
Тұтыну бағаларының индексі, %	-	-	106,6	113,6	101,2
Өнеркәсіп өнімдеріне өндіруші кәсіпорындар бағасының индексі, %	-	-	79,5	95,2	100,2
Ауылшаруашылық өнімін өткізу бағасының индексі, %	-	-	106,9	102,7	102,2



	2015 жылғы қаңтар-желтоқсан	2015 жылғы желтоқсан	2015 жылғы қаңтар-желтоқсан 2014 жылғы қаңтар-желтоқсанға пайызбен	2015 жылғы желтоқсан 2014 жылғы желтоқсанға пайызбен	2015 жылғы желтоқсан 2015 жылғы қарашаға пайызбен
Құрылыстағы баға индексі, %	-	-	102,8	102,8	100,2
Көтерме саудада сату бағасының индексі, %	-	-	100,2	104,9	101,1
Көліктің барлық түрлерімен жүк тасымалдау тарифтерінің индексі, %	-	-	109,0	125,9	99,7
Заңды тұлғаларға көрсетілген почталық және курьерлік қызметтер тарифтерінің индексі, %	-	-	107,2	112,0	100,0
Заңды тұлғаларға көрсетілген байланыс қызметтері тарифтерінің индексі, %	-	-	98,6	100,7	100,4
Өнімдердің экспорттық жеткізілімдері бағасының индексі, %	-	-	...	...	...
Өнімдердің импорттық түсімдері бағасының индексі, %	-	-	...	...	...
<b>Ұлттық экономика</b>					
Қысқа мерзімді экономикалық индикатор, млрд. теңге (ауыл шаруашылығы, өнеркәсіп, құрылыс, сауда, көлік, байланыс – алты саланың нақты өсу қарқыны бойынша есептеледі)	36 193,9	3 854,0	100,4	100,2	104,6
Жалпы ішкі өнім, млрд. теңге	...	-	...	-	-
Негізгі капиталға инвестициялар, млрд. теңге	7 024,7	990,6	103,7	102,1	138,5
<b>Сауда</b>					
Өткізудің барлық арналары бойынша бөлшек сауда, млрд. теңге	6 369,6	789,2	99,6	92,3	127,8
Сыртқы сауда айналымы, млн. АҚШ доллары	...	...	...	...	...
Тауарлар экспорты, млн. АҚШ доллары	...	...	...	...	...
<b>Экономиканың нақты секторы</b>					
Өнеркәсіп өнімінің (тауарлар, қызметтер) көлемі, млрд. теңге	14 634,5	1 535,6	98,4	97,5	99,6
Ауыл шаруашылығы жалпы өнімінің көлемі, млрд. теңге	2 748,7	168,4	104,4	127,4	61,9
Құрылыс жұмыстарының көлемі, млрд. теңге	2 856,0	379,4	104,3	105,3	124,7
Көліктің барлық түрлерімен жүк тасымалдау, млн. тонна	3 728,6	360,1	99,6	97,5	104,9
Көліктің барлық түрлерімен жүк айналымы, млрд. ткм	512,1	47,1	92,5	90,6	100,1
Почта және курьерлік қызметтерінің көлемі, млрд. теңге	27,7	2,7	103,3	92,9	119,1
Байланыс қызметтерінің көлемі, млрд. теңге	684,3	59,0	100,6	93,8	102,8
<b>Қаржы жүйесі</b>					
Ақша массасы М3, млрд. теңге	...	...	...	...	...
Айналыстағы қолма-қол ақша, млрд. теңге	...	...	...	...	...
Депозиттік ұйымдардағы депозиттер, млрд. теңге (бейрезиденттер шоттарын есепке алмағанда)	...	...	...	...	...
жеке тұлғалардың депозиттері, млрд. теңге (бейрезиденттер шоттарын есепке алмағанда)	...	...	...	...	...
Экономика және халықтың ЕДБ кредиттері, млрд. теңге	...	...	...	...	...
ЕДБ ұзақ мерзімді кредиттік салымдары, млрд. теңге	...	...	...	...	...
Кәсіпорындар мен ұйымдардың пайдалылығы, %	...	...	...	...	...
Кәсіпорындар мен ұйымдардың дебиторлық берешегі, млрд. теңге	...	...	...	...	...
Кәсіпорындар мен ұйымдардың міндеттемелер бойынша берешегі, млрд. теңге	...	...	...	...	...

Ескерту.

Кешіктіріліп құрастырылған көрсеткіштер алдыңғы кестеде берілген.

Деректер жаңа экономикалық қызмет түрлерінің сыныптамалар ЭҚЖЖ бойынша көрсетілген.

## 2. Әлеуметтік-демографиялық көрсеткіштер

### 2.1 Халық саны

	мың адам		
	Барлық халық	Қала халқы	Ауыл халқы
2015 жылғы 1 желтоқсанға	17 651,4	10 052,6	7 598,8
2014 жылғы желтоқсанға	17 397,2	9 612,6	7 784,6

2015 жылғы 1 желтоқсанға еліміздегі халық саны 17651,4 мың адамды құрады, оның ішінде қалалықтар – 10052,6 мың (57%), ауылдықтар – 7598,8 мың адам (43%). 2015 жылғы қаңтар-қарашада жалпы елімізде халық саны 233,7 мың адамға немесе 1,34%, 2014 жылғы 1 желтоқсанмен салыстырғанда халық саны 254,2 мың адамға немесе 1,46% өсті.

#### Халықтың табиғи қозғалысы

	Адам		1000 адамға	
	2015 жылғы қаңтар-қараша	2014 жылғы қаңтар-қараша	2015 жылғы қаңтар-қараша	2014 жылғы қаңтар-қараша
Туғандар	367 892	368 920	22,91	23,32
Өлгендер	121 433	120 829	7,56	7,64
Табиғи өсім	246 459	248 091	15,35	15,68
Некелер	137 110	147 309	8,54	9,31
Ажырасулар	49 084	48 405	3,06	3,06

2015 жылғы қаңтар-қарашада республикада 1 жасқа дейінгі 3455 (2014 жылғы қаңтар-қарашада – 3617) нәресте өлімі тіркелді. 2014 жылғы қаңтар-қарашамен салыстырғанда 1 жасқа дейінгі шетінеген нәресте саны 4,5% азайды.

2015 жылғы қаңтар-қарашада нәресте өлім-жітімінің коэффициенті 1000 туғандарға шаққанда 9,39 (9,80) құрады.

Нәресте өлім-жітімінің негізгі себебі - перинаталдық кезеңде пайда болатын жағдайлар, бұдан 2015 жылғы қаңтар-қарашада 1821 (1987) нәресте қайтыс болып, нәрестелер арасындағы жалпы өлім санының 52,7% (54,9%) құрады. Туа біткен ауытқулардан 731 (737) немесе 21,2% (20,4%), тыныс органдары ауруларынан – 235 (254) немесе 6,8% (7%) және жазатайым жағдайдан, ұланудан және жарақаттан - 177 (163) немесе 5,1% (4,5%) нәресте қайтыс болды.

#### Халық саны өсімі қарқынының өзгеруі

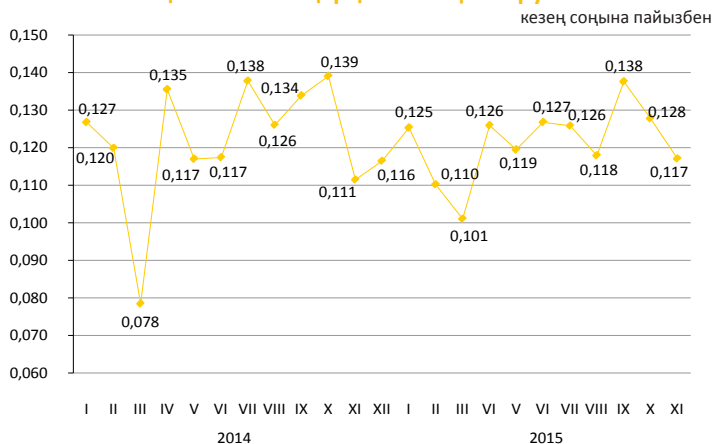

#### Халықтың табиғи өсімінің өзгеруі

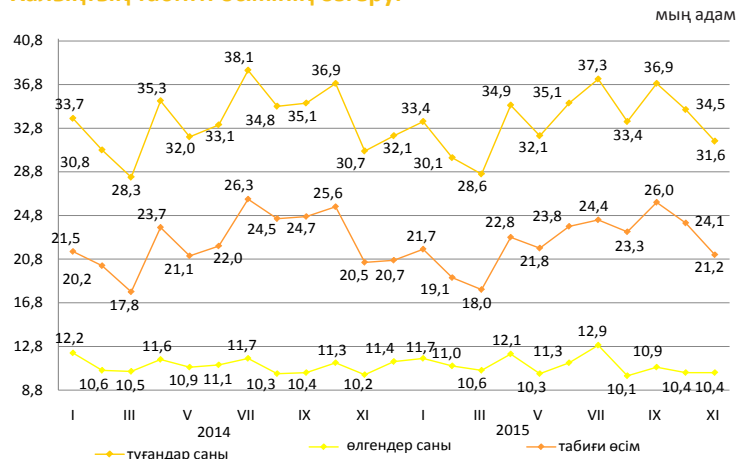

#### Нәресте өлімі коэффициенттерінің серпіні

1000 туғандарға

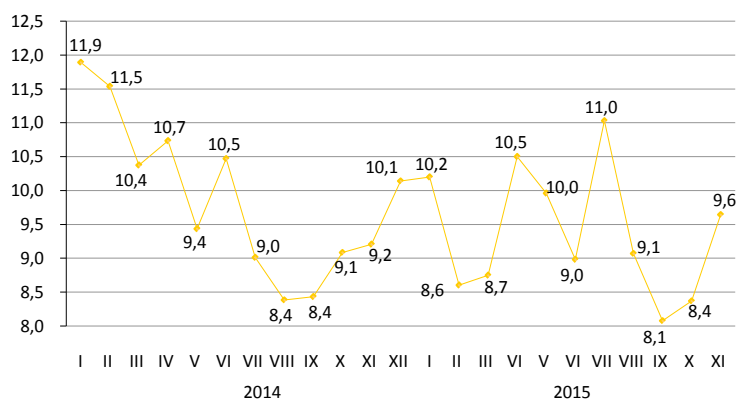

## 2.2 Халықтың көші-қоны

### Халықтың көші-қоны

	2015 жылғы қаңтар- қараша	2014 жылғы қаңтар- қараша	адам
<b>келгені</b>			
Барлығы	440 430	387 538	
сыртқы көші-қон	15 080	15 185	
оның ішінде:			
ТМД елдері	12 872	13 423	
басқа елдер	2 208	1 762	
ішкі көші-қон	425 350	372 353	
<b>кеткені</b>			
Барлығы	453 199	399 222	
сыртқы көші-қон	27 849	26 869	
оның ішінде:			
ТМД елдері	25 040	24 247	
басқа елдер	2 809	2 622	
ішкі көші-қон	425 350	372 353	
<b>көші-қон айырымы</b>			
Барлығы	-12 769	-11 684	
сыртқы көші-қон	-12 769	-11 684	
оның ішінде:			
ТМД елдері	-12 168	-10 824	
басқа елдер	-601	-860	
ішкі көші-қон	-	-	

### Сыртқы көші-қонының өзгеруі

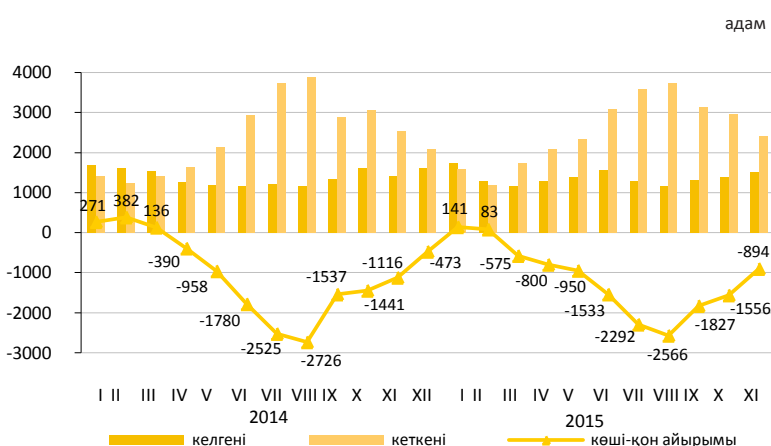

2015 жылғы қаңтар-қарашада Қазақстанға келгендер саны 2014 жылғы қаңтар-қарашамен салыстырғанда 105 адамға (0,7%) азайды, ал Қазақстаннан кеткендер саны 980 адамға (3,6%) көбейді.

Еліміздегі негізгі көші-қон алмасуы ТМД мемлекеттерімен болуда. ТМД елдерінен келгендердің және сол елдерге кеткендердің үлесі, тиісінше, 85,4% және 90% құрады.

Ел ішінде қоныс аударатын көшіп-қонушылар саны 14,2% көбейді. Өңіраралық қоныс аудару бойынша халық көші-қонының оң айырымы еліміздің 6 өңірінде байқалды, оның ішінде шамасы бойынша ең көбі Алматы қаласы (39707 адам) және Ақмола (3438 адам), Қостанай (973 адам), Манғыстау (433 адам), Павлодар (225 адам), Батыс-Қазақстан (151 адам) облыстарында.

### Жеке этностық топтар бойынша сыртқы көші-қонының құрылымы

	жалпы санына пайызбен			
	Келгендер		Кеткендер	
	2015 жылғы қаңтар- қараша	2014 жылғы қаңтар- қараша	2015 жылғы қаңтар- қараша	2014 жылғы қаңтар- қараша
<b>Барлығы</b>	100	100	100	100
Қазақтар	59,1	59,4	4,9	4,1
Орыстар	17,7	17,1	71,0	70,2
Өзбектер	0,4	2,7	1,4	0,5
Украиндар	2,2	1,8	6,8	7,1
Татарлар	1,4	1,4	2,4	2,2
Немістер	1,5	1,4	7,8	8,1
Басқалар	17,7	16,2	5,7	7,8

### 2015 жылғы қаңтар-қарашадағы халықтың өңіраралық көші-қоны

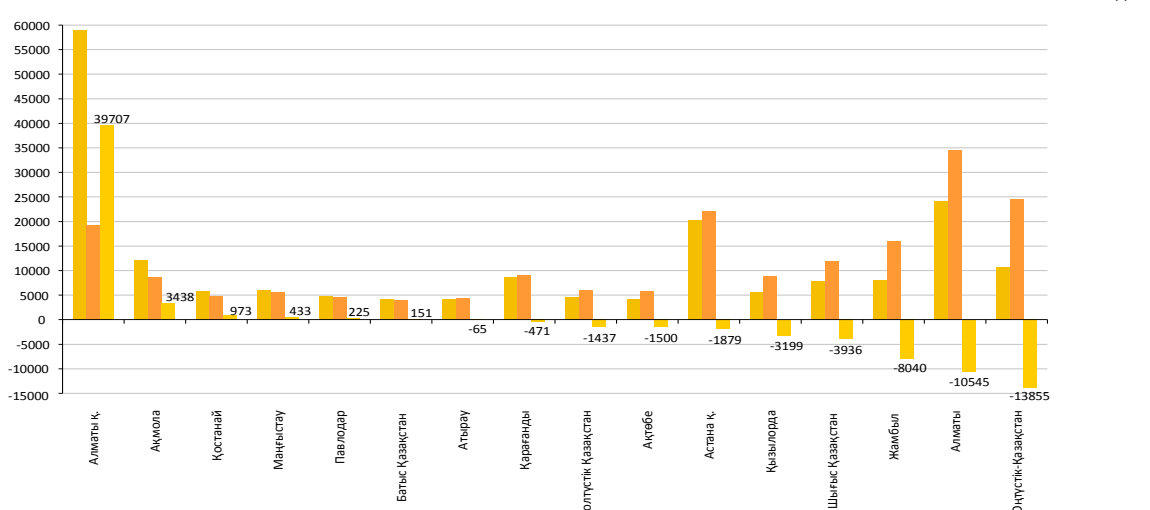

## 2.3 Халықтың ауру-сырқаулығы

(ҚР ҰЭМ ТҚК «СЭСЖМ ҒПО» РМҚК деректері бойынша)

	оқиға	
	Тыныс органдарының туберкулезі	АИТВ- жұқпасы
2014 жылғы қараша	870	159
2014 жылғы қаңтар- қараша	9 197	2 011
2014 жыл	9 925	2 174
2015 жылғы қараша	775	202
2015 жылғы қаңтар- қараша	8 176	2 135

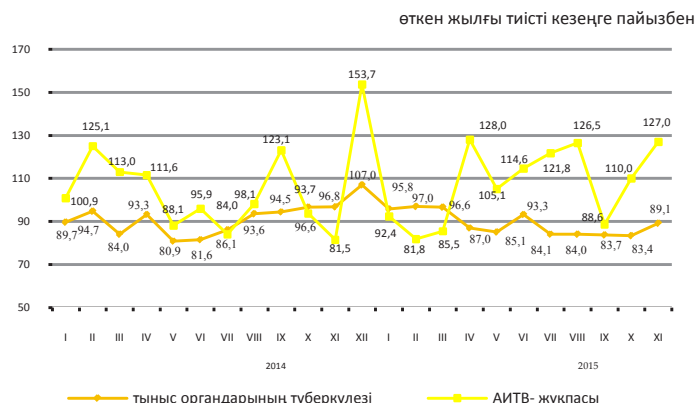

### 2015 жылғы қаңтар-қарашадағы жекелеген жұқпалы аурулармен сырқаттану деңгейі

Тіркелген жұқпалы аурулардың арасында аса кең тарағаны жоғары тыныс жолдарының өткір жұқпасы - халықтың 100000 адамына шаққанда 3993,9 (2014 жылғы тиісті кезеңде – 4389,4) оқиға, тыныс органдарының туберкулезі – 51 (58,2), ішектің өткір жұқпасы – 77,3 (79), мерез – 29,1 (31,9), битшендік – 10,3 (9,8) және қышыма – 3,6 (3,9), вирустық гепатит – 3,3 (6,2) болды.

### Жекелеген жұқпалы ауру түрлерімен халықтың ауру-сырқаулығының өсуі

	пайызбен	
	2015 жылғы қараша қазанға	2015 жылғы қараша қазанға
	барлығы	ауылдық жер
Ротавирус энтериті	125,3	195,7

### Ең көп таралған ауру-сырқауға шалдығу оқиғаларының тіркелген саны

	2015 жылғы қаңтар-қараша, бірлік	2015 жылғы қараша, бірлік	2015 жылғы қаңтар қараша 2014 жылғы қаңтар қарашаға пайызбен	2015 жылғы қараша 2014 жылғы қарашаға пайызбен	2015 жылғы қараша 2015 жылғы қазанға пайызбен
Ротавирус энтериті					
барлығы	1 492	188	103,0	146,9	125,3
одан 14 жасқа дейінгі балалар	1 484	187	103,0	147,2	124,7
ауылдық жер		45		250,0	195,7
Бактериялық дизентерия					
барлығы	1 155	205	141,9	277,0	128,9
одан 14 жасқа дейінгі балалар	775	132	159,8	300,0	134,7
ауылдық жер		13		81,3	48,1
Диагнозы алғашқы рет қойылған бруцеллез					
барлығы	1 239	95	90,2	109,2	79,8
одан 14 жасқа дейінгі балалар	172	23	118,6	383,3	153,3
ауылдық жер		81		114,1	81,0
Эхинококкоз					
барлығы	758	64	97,3	76,2	91,4
одан 14 жасқа дейінгі балалар	201	14	103,1	53,8	63,6
ауылдық жер		36		63,2	87,8

## 2.4 Халықты зейнетақымен қамтамасыз ету және әлеуметтік қорғау

(ДСӘДМ деректері бойынша)

	Тағайындалған зейнетақының / жәрдемақының орташа мөлшері, теңге	Алушылар саны, мың адам
<b>Жасы бойынша зейнетақы төлемі<sup>1)</sup></b>		
2014 жылғы		
III тоқсан	36 134	1 763,7
2015 жылғы		
III тоқсан	39 010	1 841,7
<b>Мемлекеттік базалық зейнетақы төлемі</b>		
2014 жылғы		
III тоқсан	10 450	1 809,4
2015 жылғы		
III тоқсан	11 182	1 876,2
<b>Мемлекеттік әлеуметтік жәрдемақы</b>		
2014 жылғы		
III тоқсан	19 958	651,4
2015 жылғы		
III тоқсан	21 421	652,7
<b>Арнаулы мемлекеттік жәрдемақы</b>		
2014 жылғы		
III тоқсан	5 685	1 284,8
2015 жылғы		
III тоқсан	6 044	1 297,1
<b>Мемлекеттік тұрғын үй көмегі<sup>2)</sup></b>		
2014 жылғы		
III тоқсан	2 181,7	98,1
2015 жылғы		
III тоқсан	2 491,9	79,7
<b>Мемлекеттік атаулы әлеуметтік көмегі</b>		
2014 жылғы		
қаңтар-желтоқсан	1 970,7	56,1
2015 жылғы		
қаңтар-желтоқсан	2 179,0	38,2

<sup>1)</sup> Зейнеткерлік жасқа толған тұлғалар.<sup>2)</sup> «Алушылар саны» бағанында мың отбасы көрсетілген.

2015 жылғы III тоқсанға жасы бойынша зейнеткерлер саны 1841665 адам, тағайындалған орташа зейнетақы мөлшері 39010 теңгені құрады. Мемлекеттік базалық зейнетақы төлемі 2015 жылғы III тоқсанға тағайындалған тұрғын үй көмегінің орташа мөлшері 2491,9 теңгені құрап, оны 79747 отбасы алды. 2015 жылғы қаңтар-желтоқсандағы тағайындалған атаулы әлеуметтік көмектің орташа мөлшері 2179 теңгені құрап, оны 38244 адам алды.

### Зейнетақының / жәрдемақының орташа мөлшері және алушылар саны

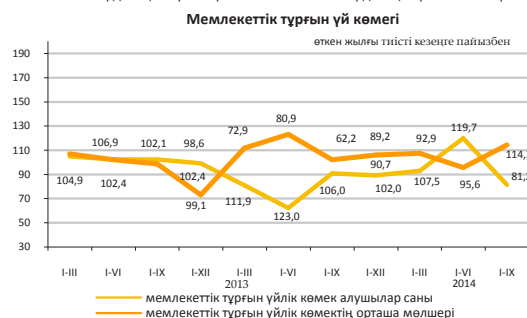
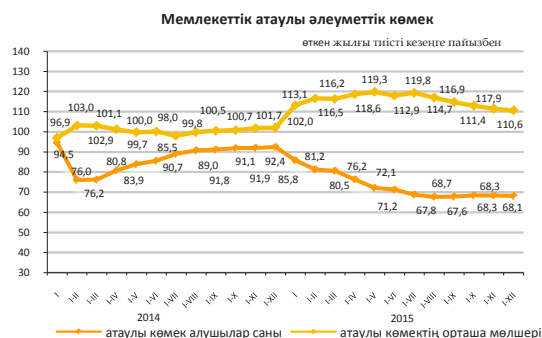
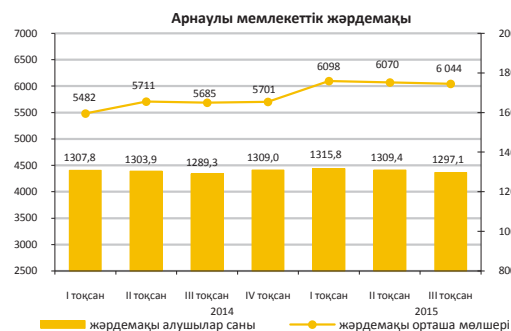
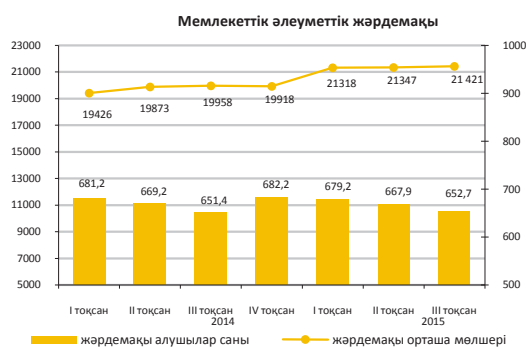
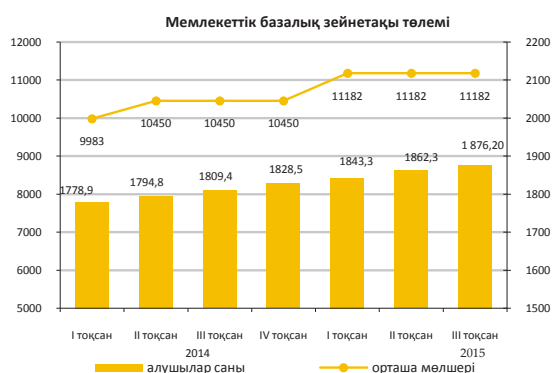
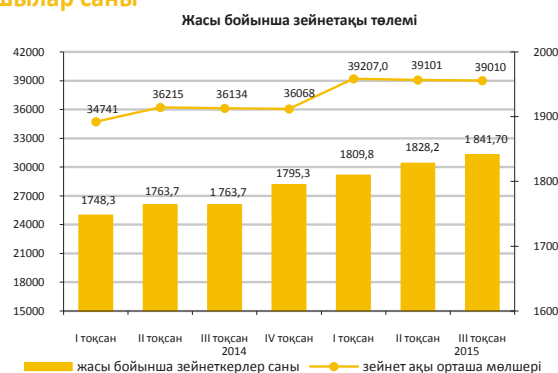

## 2.5 Қылмыстылық

(БП ҚС АЕК деректері бойынша)

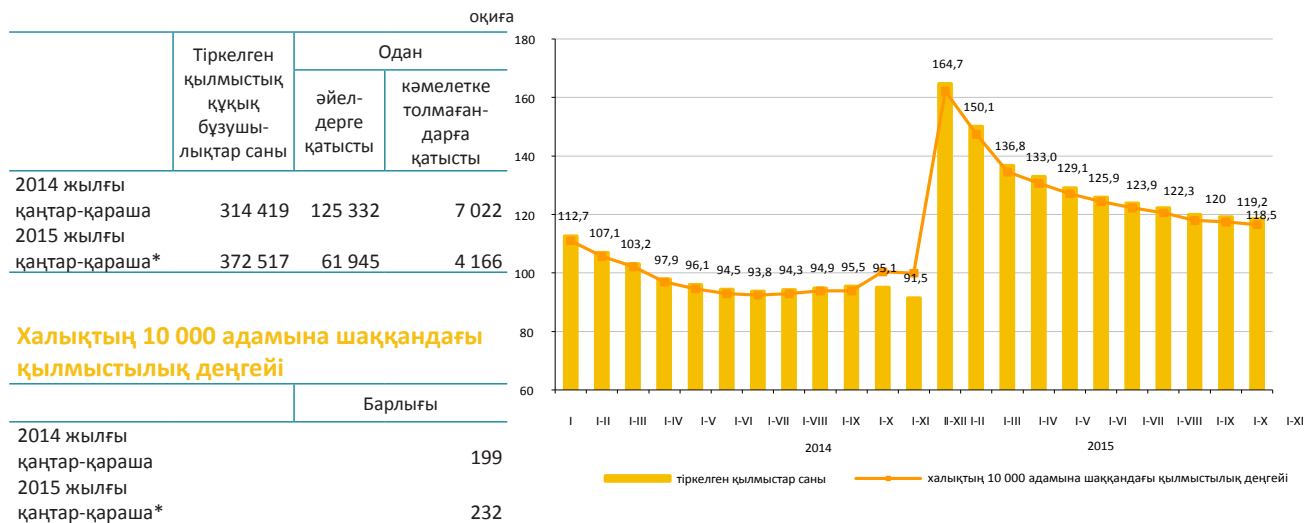

Есепті кезеңде тергелген қылмыстық құқық бұзушылықтар бойынша тұтастай республика бойынша материалдық залалдың белгіленген сомасы 191442 млн. теңгені құрады, оның ішінде 21,7% - меншікке қарсы қылмыстық құқық бұзушылықтарға, 72,5% - экономикалық қызмет саласындағы қылмыстық құқық бұзушылықтарға келеді.

Республиканың құқық қорғау органдары қылмыстық құқық бұзушылықтар жасаған 96015 адамды анықтады, қылмыстық жауапкершілікке 39834 тұлға тартылған. Анықталған қылмыстық құқық бұзушылықтар жасаған тұлғалар саны ішінен 14% - әйелдер, 3% - кәмелетке толмағандар, мемлекеттік функцияларды атқарушылар – 1,9% құрады. Бұрын қылмыстық құқық бұзушылықтар жасаған тұлғалардың үлес салмағы 17% құрады.

Қазақстан бойынша орташа алғанда әрбір алтыншы қылмыстық құқық бұзушылық жасаушы құқық бұзушылықты - мас күйінде, әрбір жетінші - топ құрамында жасаған. Анықталған қылмыстық құқық бұзушылық жасаған тұлғалардың ең көп бөлігін жұмыссыздар құрады – 81%.

### Қылмыстардың санаттары бойынша

	2015 жылғы қаңтар-қараша*	Қорытындыға пайызбен
Тіркелген қылмыстық құқық бұзушылықтар саны – барлығы, оқиғалар	372 517	100,0
Жеке адамға қарсы жасалған қылмыстық құқық бұзушылықтар	16 433	4,4
одан:		
кісі өлтіру	792	
денсаулыққа қасақана ауыр зиян келтіру	2 114	
денсаулыққа қасақана орташа ауыр зиян келтіру	6 036	
Меншікке қарсы жасалған қылмыстық құқық бұзушылықтар	272 522	73,2
одан:		
бөтен адамның мүлкін ұрлау	192 351	
алаяқтық	36 435	
тонау	11 404	
қарақшылық	813	
бопсалаушылық	652	
Қоғамдық қауіпсіздік пен қоғамдық тәртіпке қарсы жасалған қылмыстық құқық бұзушылықтар	25 083	6,7
одан: бұзақылық	21 794	
Халықтың денсаулығына және адамгершілік қасиеттеріне қарсы жасалған қылмыстық құқық бұзушылықтар	10 114	2,7
одан: есірткімен байланысты қылмыстық құқық бұзушылықтар	9 143	
Мемлекеттік қызмет пен мемлекеттік басқару мүддесіне қарсы жасалған сыбайлас жемқорлық және өзге де қылмыстық құқық бұзушылықтар	4 386	1,2
Әскери қылмыстық құқық бұзушылық	487	0,1
Көлік қылмыстық құқық бұзушылық	8 431	2,3
Басқалары	35 061	9,4

\* Жаңа баптар, сондай-ақ ҚР ӘҚБК-дан баптар енгізілген Қазақстан Республикасының жаңа Қылмыстық кодексі 2015 жылғы 1 қаңтардан бастап қолданысқа енгізілді (2014 жылғы 3 шілдедегі редакцияда).

### 3. Тұрмыс деңгейі

#### 3.1 Халықтың табыстары

Халықтың орта есеппен жан басына шаққандағы атаулы ақшалай табыстары (бағалау)

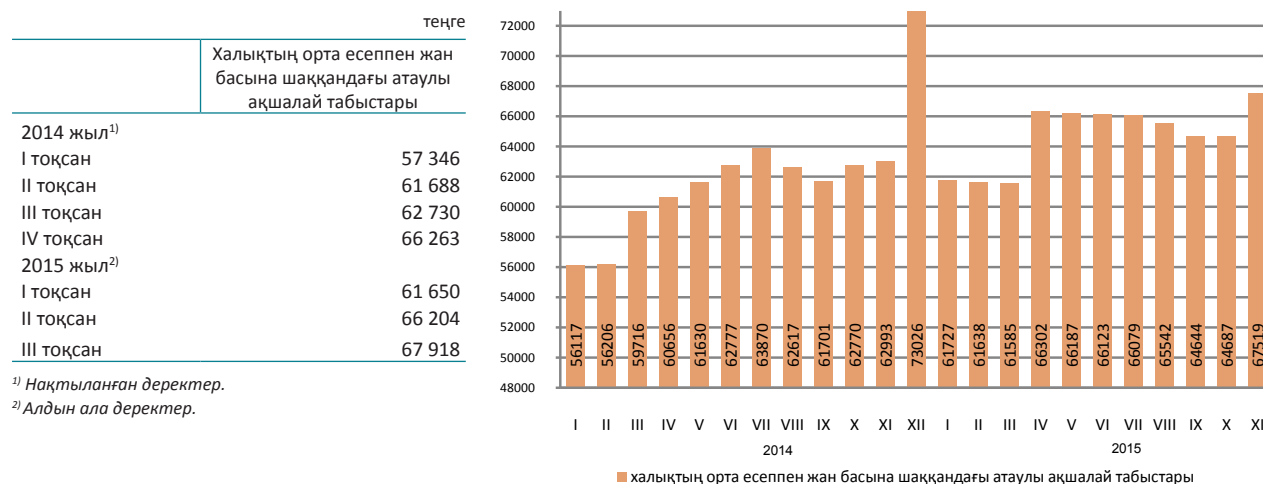

<sup>1)</sup> Нақтыланған деректер.

<sup>2)</sup> Алдын ала деректер.

2015 жылғы қарашада халықтың орта есеппен жан басына шаққандағы атаулы ақшалай табыстары бағалау бойынша 67519 теңгені құрады, бұл 2014 жылғы қарашаға қарағанда 7,2% жоғары, ал нақты ақшалай табыс көрсетілген кезеңде 5% төмендеді.

өткен жылғы тиісті кезеңге пайызбен		
	2015 жылғы қараша	2015 жылғы қаңтар-қараша
Атаулы ақшалай табыстар индексі	107,2	107,6
Нақты ақшалай табыстар индексі	95,0	101,5

#### Ақшалай табыстардың құрылымы

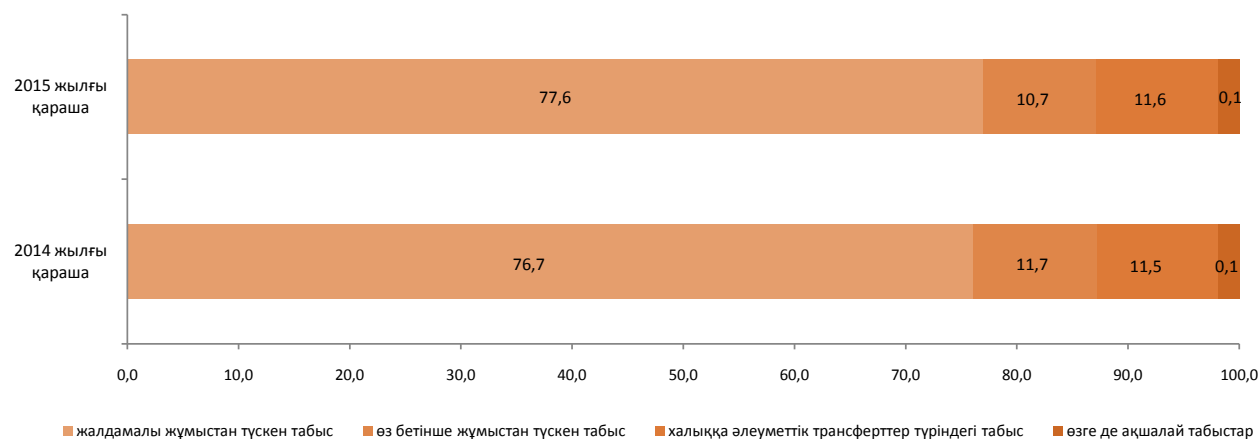



### 3.2 Күнкөрістің ең төменгі деңгейінің шамасы

орта есеппен бір жылға, теңгемен	
2014 жыл .....	19 068
бір айға, теңгемен	
2014 жылғы желтоқсан .....	18 774
2015 жылғы желтоқсан .....	19 816

өткен жылғы тиісті айға пайызбен, өсуі+, төмендеуі-

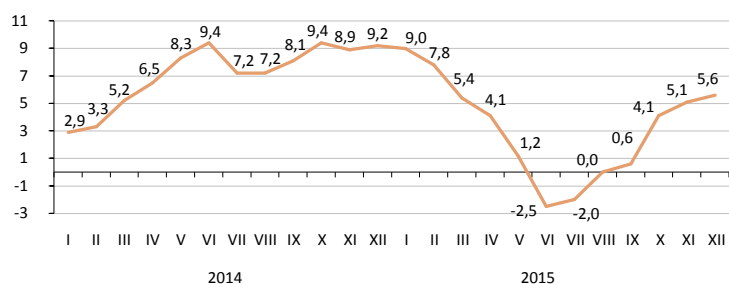

2015 жылғы желтоқсанда өткен аймен салыстырғанда негізгі тамақ өнімдерін тұтынудың ең төменгі нормаларынан есептелген орта есеппен халықтың жан басына шаққандағы күнкөрістің ең төменгі деңгейінің шамасы 1,6%, 2014 жылғы желтоқсанмен – 5,6% жоғарылады.

	2015 жылғы желтоқсан, теңге	2015 жылғы желтоқсан		Құрылымы
		2015 жылғы қарашаға	2014 жылғы желтоқсанға	
Күнкөрістің ең төменгі деңгейінің шамасы	19 816	101,6	105,6	100,0
оның ішінде азық-түлік тауарлары	11 890	101,6	105,6	60,0
азық-түлік емес тауарлар мен ақылы қызметтер	7 926	101,6	105,6	40,0

#### Азық-түлік қоржынының құрылымы

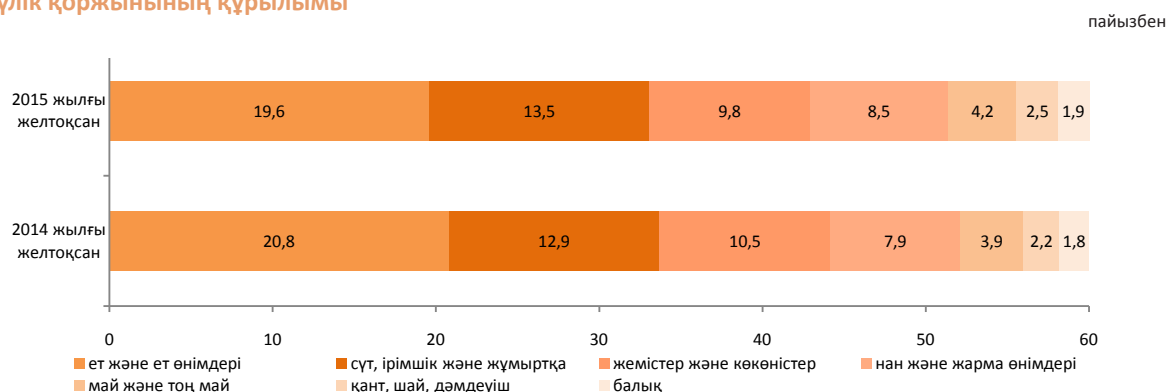

#### Әлеуметтік-демографиялық топтар бойынша

	Күнкөрістің ең төменгі деңгейінің шамасы, теңге			Күнкөрістің ең төменгі деңгейінің шамасымен ара салмағы, пайызбен
	барлығы	азық-түлік тауарлары	азық-түлік емес тауарлар мен ақылы қызметтер	
Орта есеппен халықтың жан басына шаққанда	19 816	11 890	7 926	100,0
балалар, 13 жасқа дейінгі	16 028	9 617	6 411	80,9
жасөспірімдер, 14-17 жастағы	25 039	15 023	10 016	126,4
жас жігіттер	19 187	11 513	7 674	96,8
қыздар	23 541	14 124	9 417	118,8
еңбекке қабілетті халық, 18 жастан жоғары	18 690	11 214	7 476	94,3
ерлер	18 552	11 131	7 421	93,6
әйелдер				
зейнеткерлер мен қарт адамдар				

## 4.1 Жұмыспен қамтылған және жұмыссыз халық

(СК және ДСӘДМ деректері бойынша)

	Жұмыссыздық деңгейі, пайызбен	Жастар жұмыссыздығының деңгейі, пайызбен	
		15-24 <sup>1)</sup>	15-28 <sup>2)</sup>
2014 жыл <sup>3)</sup>			
I тоқсан	5,1	3,9	4,9
II тоқсан	5,1	3,9	4,6
III тоқсан	5,0	3,8	4,4
IV тоқсан	5,0	3,6	4,0
2015 жыл <sup>4)</sup>			
I тоқсан	5,0	4,2	4,3
II тоқсан	5,0	4,4	4,5
III тоқсан	4,9	4,1	4,2
Желтоқсан <sup>5)</sup>	5,0	-	-

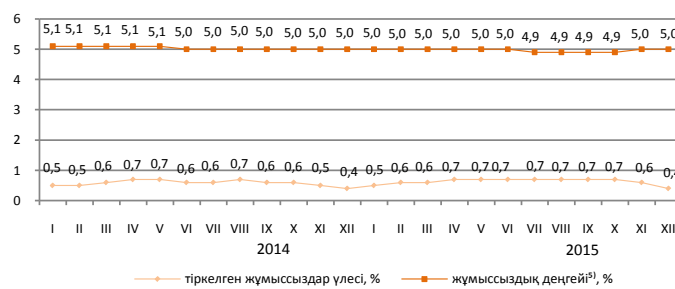

ХЕҰ әдіснамасы бойынша анықталатын жұмыссыздар саны, 2015 жылғы желтоқсанда бағалау бойынша 444 мың адамды, жұмыссыздық деңгейі – 5% құрады. Жұмыссыздар ретінде жұмыспен қамту органдарында 34,6 мың адам ресми тіркелген (тіркелген жұмыссыздар үлесі – 0,4%).

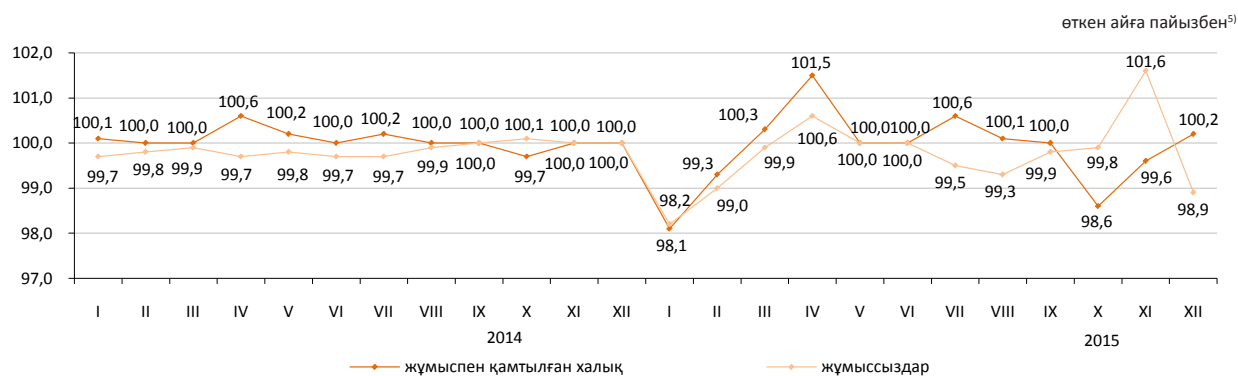

	2015 жылғы желтоқсан	
	мың адам	2015 жылғы қарашаға пайызбен
Жұмыспен қамту органдарына жұмыс делдалдығымен жолыққандар саны	10,5	57,2
Жұмысқа орналастырылған азаматтар	15,6	105,5
Кәсіби даярлауға немесе қайта даярлауға, біліктілігін арттыруға жіберілгендер	0,1	44,9
Қоғамдық жұмыстарға қатысқандар	3,1	58,1

## 4.2 Еңбекақы төлеу

	өткен айға пайызбен <sup>5)</sup>
	Орташа айлық атаулы жалақы
2014 жылғы желтоқсан	154 577
2015 жылғы желтоқсан <sup>5)</sup>	157 655

2015 жылғы желтоқсанда бір жалдамалы қызметкердің орташа айлық атаулы жалақысы бағалау бойынша 157655 теңгені құрады.

2016 жылғы 1 қаңтардан бастап ең төменгі жалақы 22859 теңге мөлшерінде белгіленген.

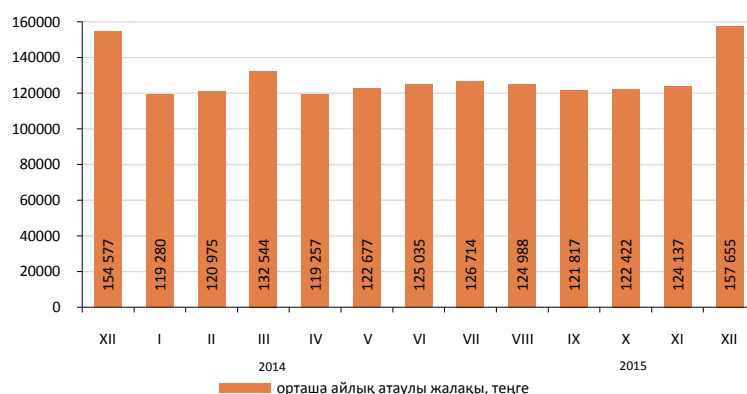

<sup>1)</sup> Халықаралық еңбек ұйымының стандарттарына сәйкес.

<sup>2)</sup> «Мемлекеттік жастар саясаты туралы» Қазақстан Республикасының Заңына сәйкес.

<sup>3)</sup> Халықтың жұмыспен қамтылуын іріктелі зерттеуі деректері.

<sup>4)</sup> Кеңейтілген желі бойынша жұмыспен қамтылу іріктелі зерттеу қорытындыларының деректері.

<sup>5)</sup> Бағалау.

## 5. Баға

### 5.1 Тұтыну бағасының индексі

кезең соңына, өткен жылғы желтоқсанға пайызбен

2014 жыл .....	107,4
өткен айға пайызбен	
2014 жылғы желтоқсан .....	100,5
2015 жылғы желтоқсан .....	101,2

2015 жылғы желтоқсанда бағаның өсуі жаңа жиналған көкөністерге 8,6%, жұмыртқаға – 6,8%, қайта өңделген және консервіленген жемістерге – 2,4%, нанға – 2,3%, шайға – 2,1%, жеңсік емес тағам балық консервілеріне – 1,7%, жармаларға – 1,6%, алмаға – 1,5%, май және тоң майға – 1,4% белгіленді.

Баға өсімі тұрмыстық аспаптарға 2,6%, автомобильдерге – 2,4%, фармацевтикалық өнімдерге – 2%, кеңсе тауарларына – 1,6%, жеке қолданатын тауарларға – 1,5%, жиһаз және кілемдерге – 1,4%, газеттер және мерзімділік басылымдарға – 1,1%, киім және аяқ киімге – 1% құрады. АИ-92 маркалы бензин 1,7% арзандады.

Баға халықаралық телефон байланысының қызметтеріне 34,5%, жолаушылар темір жол көлігінің – 2,1%, қоғамдық тамақтандыру – 1%, шаштараздар және жеке қызмет көрсету орындарының – 0,8% өсті.

өткен айға пайызбен, өсуі +, төмендеуі -

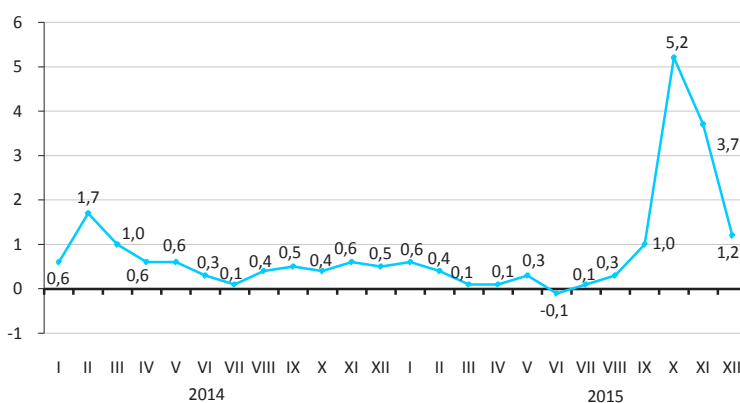

пайызбен

	2015 жылғы желтоқсан			2015 жылғы қаңтар-желтоқсан 2014 жылғы қаңтар-желтоқсанға
	2015 жылғы қарашаға	2014 жылғы желтоқсанға	2010 жылғы желтоқсанға	
Тауарлар мен қызметтер	101,2	113,6	145,5	106,6
Азық-түлік тауарлары	101,2	110,9	142,2	106,4
Азық-түлік емес тауарлар	101,1	122,6	148,7	108,1
Халыққа арналған ақылы қызметтер	101,4	108,1	145,8	105,5

өткен айға пайызбен, өсуі



пайызбен

	2015 жылғы желтоқсан			2015 жылғы қаңтар-желтоқсан 2014 жылғы қаңтар-желтоқсанға
	2015 жылғы қарашаға	2014 жылғы желтоқсанға	2010 жылғы желтоқсанға	
<b>Тұтыну бағасының индексі</b>	101,2	113,6	145,5	106,6
Тұтыну бағасының базалық индексі	101,2	113,9	146,6	107,2
Халық топтары үшін бағалардың индексі:				
ақшалай табыстары ең аз	101,2	112,0	143,7	106,5
ақшалай табыстары ең көп	101,2	114,1	145,4	106,9

## 5.2 Өндіруші кәсіпорындар бағасының индексі

### Өнеркәсіп өнімдеріне

	кезең соңына, өткен жылғы желтоқсанға пайызбен
2014 жыл.....	98,4
	өткен айға пайызбен
2014 жылғы желтоқсан .....	95,0
2015 жылғы желтоқсан.....	100,2

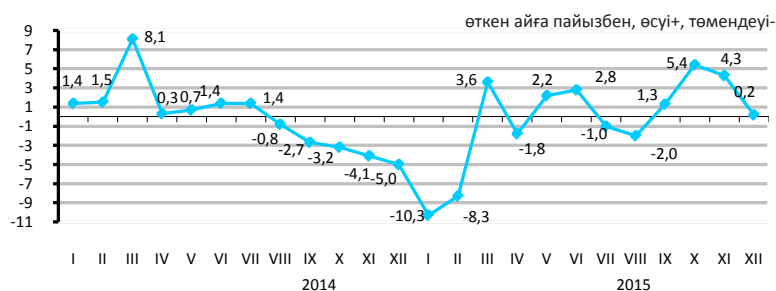

### Өндірістік-техникалық мақсаттағы сатып алынған өнімдерге

	кезең соңына, өткен жылғы желтоқсанға пайызбен
2014 жыл.....	110,4
	өткен айға пайызбен
2014 жылғы желтоқсан.....	100,2
2015 жылғы желтоқсан.....	103,6

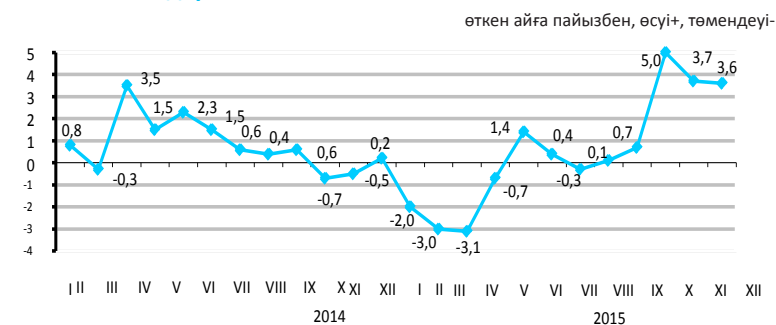

2015 жылғы желтоқсанда өндіруші кәсіпорындар бағасының металл кендеріне – 10,8%, сұйытылған пропан және бутанға – 9,8%, табиғи газға – 2,6%, көмірге – 2,1%, бензинге – 0,4% жоғарылауы, олардың газ конденсатына – 9,6%, мұнайға – 0,9% төмендеуі тіркелді.

Баға алюминийге – 5,1%, ферроқорытпаларға – 2,3%, қара металдар илегіне – 2% жоғарылады, мырышқа – 6,5%, қорғасынға – 5,3%, асыл металдарға – 4,1%, мысқа – 0,7% төмендеді.

Құс еті – 6,7%, мал еті – 2%, шай – 3,5%, қант – 2,7%, бидай ұны – 2,2%, қарақұмық жармасы – 2%, өсімдік майы – 1,6%, нан – 1,2%, макарон өнімдері және сүт өнімдері – 1%-дан, балық – 0,9% қымбаттады.

	2015 жылғы желтоқсан			2015 жылғы қаңтар-желтоқсан 2014 жылғы қаңтар-желтоқсанға
	2015 жылғы қарашаға	2014 жылғы желтоқсанға	2010 жылғы желтоқсанға	
<b>Өнеркәсіп - барлығы</b>	100,2	95,2	114,5	79,5
Өндірілген өнім	100,2	93,9	112,2	77,2
Өндірістік сипаттағы қызметтер	100,9	109,9	144,4	108,6
Базалық индекс (мұнай мен металдар бағасының өзгеруін есепке алусыз)	101,5	101,3	127,8	92,2

### Экономикалық қызмет түрлері бойынша

пайызбен						
	2015 жылғы желтоқсан					
	2015 жылғы қарашаға		2014 жылғы желтоқсанға		2010 жылғы желтоқсанға	
	өнеркәсіп өнімдеріне	сатып алынған өнімдерге	өнеркәсіп өнімдеріне	сатып алынған өнімдерге	өнеркәсіп өнімдеріне	сатып алынған өнімдерге
Кен өндіру өнеркәсібі және карьерлерді қазу	99,6	102,4	85,0	99,3	101,1	158,8
Өңдеу өнеркәсібі	101,2	103,9	111,8	105,6	130,2	126,4
Электрмен жабдықтау, газ, бу беру және ауа баптау	100,2	102,7	111,0	108,9	163,3	162,5
Сүмен жабдықтау; кәріз жүйесі, қалдықтардың жиналуын және таратылуын бақылау	100,1	...	106,2	...	164,0	...

### Энергия ресурстарының түрлері бойынша

	2015 жылғы желтоқсан			2015 жылғы қаңтар-желтоқсан 2014 жылғы қаңтар-желтоқсанға
	2015 жылғы қарашаға	2014 жылғы желтоқсанға	2010 жылғы желтоқсанға	
<b>Энергия ресурстары, барлығы</b>	98,9	85,2	105,3	68,5
Шикізаттық энергия ресурстары	98,2	81,2	98,9	63,7
Мұнай өнімдері	103,3	105,8	136,2	91,4
Электр энергиясы	99,6	111,8	168,1	110,6

### 5.3 Ауыл және орман шаруашылығындағы баға индексі

#### Ауыл шаруашылығы өніміне

	кезең соңына, өткен жылғы желтоқсанға пайызбен
2015 жыл.....	102,7
	өткен айға пайызбен
2014 жылғы желтоқсан.....	101,9
2015 жылғы желтоқсан.....	102,2

2015 жылғы желтоқсанда өткен аймен салыстырғанда баға қарақұмыққа 16,6%, бидайға - 1,1%, арпаға - 0,8%, жүгеріге - 0,7%, күрішке - 0,6% өсті.

Көкөніс өнімі 4,8% қымбаттады. Баға картопқа 1,4%, сәбіз және басты пиязға - 0,9%-дан, қырыққабатқа - 1% өсті, ал асханалық қызылшаға 1,7% төмендеді. Қант қызылшасы 16,8%, күнбағыс тұқымдары - 11,1%, кептірілген бұршақ - 1,1%, мақта - 0,6% қымбаттады.

Құс еті 8,4%, ірі қара мал еті - 0,6%, шошқа еті - 0,2% қымбаттады, қой еті 0,2%, жылқы еті - 0,1% арзандады. Баға жұмыртқаға 11,8%, шикі сүтке - 2,2% өсті.



	2015 жылғы желтоқсан			пайызбен
	2015 жылғы қарашаға	2014 жылғы желтоқсанға	2010 жылғы желтоқсанға	2015 жылғы қаңтар-желтоқсан 2014 жылғы қаңтар-желтоқсанға
<b>Ауыл шаруашылығы өнімі</b>	102,2	102,7	130,3	106,9
Өсімдік шаруашылығы өнімі	101,4	103,0	124,6	112,1
Мал шаруашылығы өнімі	103,5	102,3	130,2	99,1
Орман шаруашылығы өнімі және қызметтері	...	101,3	113,6	...

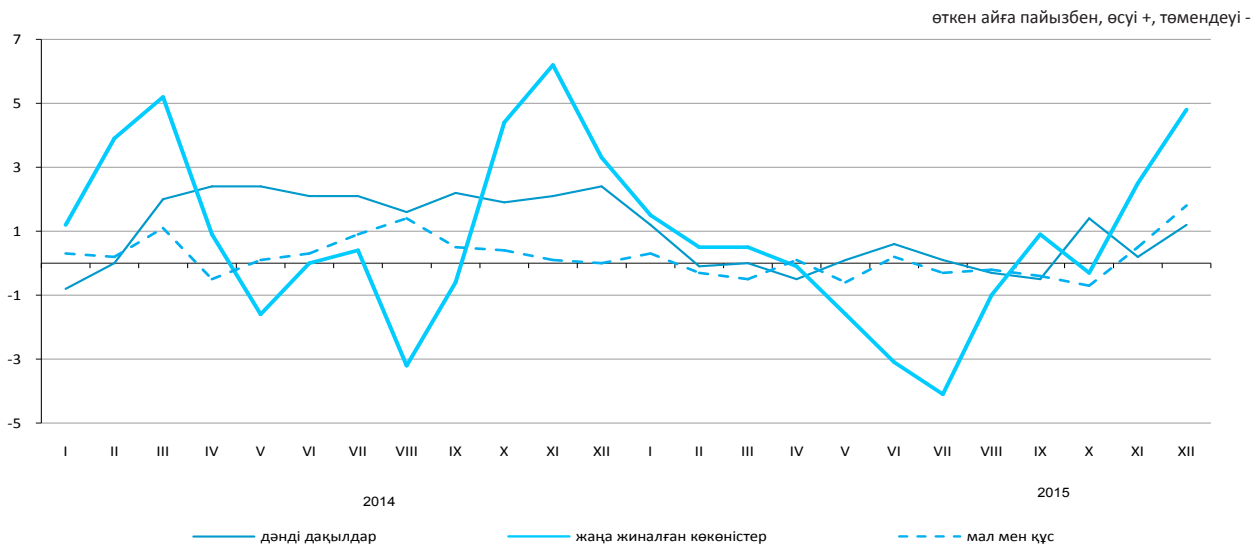

#### Ауыл шаруашылығы өнімдерінің түрлері бойынша

	2015 жылғы желтоқсан			пайызбен
	2015 жылғы қарашаға	2014 жылғы желтоқсанға	2010 жылғы желтоқсанға	2015 жылғы қаңтар-желтоқсан 2014 жылғы қаңтар-желтоқсанға
Бидай	101,1	103,1	121,6	113,8
Арпа	100,8	102,8	140,5	107,0
Сұлы	100,0	101,1	121,9	99,8
Қарақұмық	116,6	159,6	88,0	122,1
Картоп	101,4	91,6	95,5	104,5
Ірі қара мал	100,6	101,2	138,6	102,1
Жылқы	99,9	97,3	132,6	100,9
Қой	99,8	100,3	165,4	102,2
Шошқа	100,2	94,2	108,5	97,4
Құс	108,4	98,6	111,5	99,7
Шикі сүт	102,2	94,6	126,7	97,8
Жұмыртқа	111,8	124,5	108,5	89,3

## 5.4 Құрылыстағы баға индексі

кезең соңына, өткен жылғы желтоқсанға пайызбен

2014 жыл.....	104,4
---------------	-------

өткен айға пайызбен

2014 жылғы желтоқсан.....	100,1
2015 жылғы желтоқсан.....	100,2

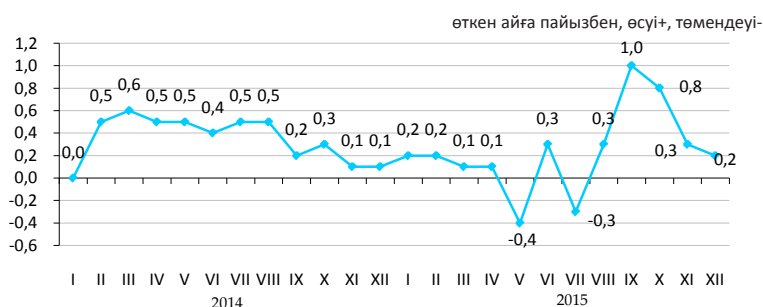

2015 жылғы желтоқсанда өткен аймен салыстырғанда құрылыс ұйымдарының ғаныш картонды сатып алу бағасы 2,6%, кірпішті – 2%, жайма болатты – 0,4%, пластмассадан жасалған құрылыс бұйымдарын – 0,3%, цемент, әк және ғанышты – 0,1% өсті.

Әйнекейленбеген қыш тақталар мен тақтайшалар – 4,1%, битум – 0,3%, шағыл және құм – 0,1%-дан арзандады.

	2015 жылғы желтоқсан			пайызбен
	2015 жылғы қарашаға	2014 жылғы желтоқсанға	2010 жылғы желтоқсанға	2015 жылғы қаңтар-желтоқсан 2014 жылғы қаңтар-желтоқсанға
<b>Құрылыс</b>	100,2	102,8	122,2	102,8
Құрылыс-монтаж жұмыстары	100,2	102,9	123,8	102,7
Машиналар мен жабдықтар	100,2	101,2	117,1	102,0
Өзге де жұмыстар мен шығындар	100,3	105,4	123,7	104,9

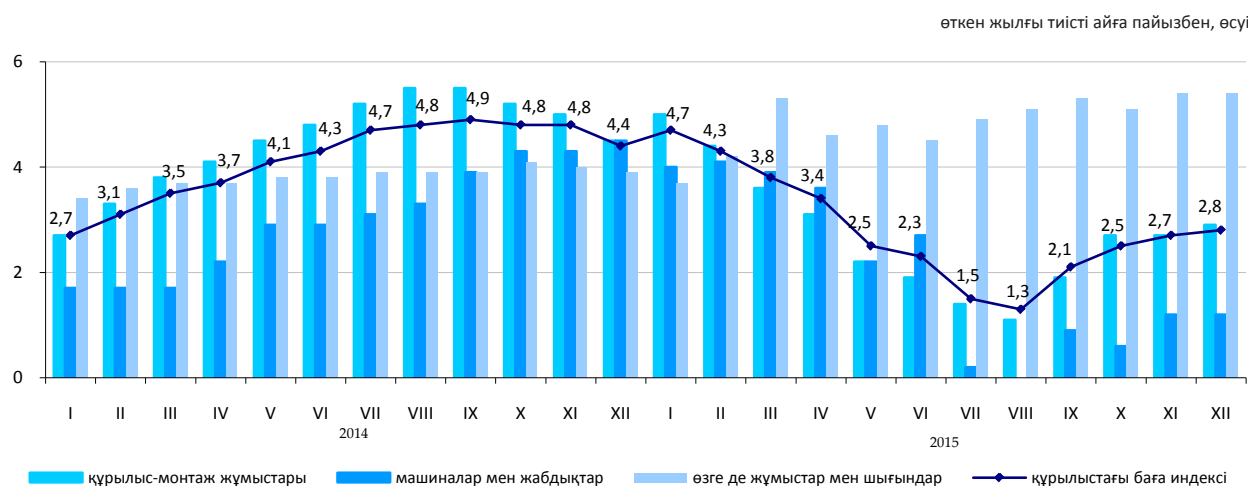

### Сатып алынған құрылыс материалдары бағасының индексі

	2015 жылғы желтоқсан			пайызбен
	2015 жылғы қарашаға	2014 жылғы желтоқсанға	2010 жылғы желтоқсанға	2015 жылғы қаңтар-желтоқсан 2014 жылғы қаңтар-желтоқсанға
Кен өндіру өнеркәсібінің өнімдері	99,9	100,5	111,3	101,7
Сүрек және сүректен жасалған бұйымдар	100,0	101,0	106,1	100,5
Бояулар, лактар және соған ұқсас жабындар	100,6	98,6	106,8	98,5
Қыш тақтайшалар және тақталар	97,5	108,7	115,6	104,2
Портландцемент	100,1	92,7	100,2	92,7
Құрылыстық мақсатқа арналған бетоннан жасалған бұйымдар	100,0	99,0	105,4	99,4
Бетондар мен ерітінділер	99,9	98,9	109,6	99,2
Негізгі қара металдар	100,0	98,5	100,8	98,1
Жиналмалы құрылыс металл конструкциялары	100,0	104,2	112,0	102,6

## 5.5 Тұрғын үй нарығындағы баға

### Жаңа тұрғын үйлерді сату бағасының өзгеруі

кезең соңына, өткен жылғы желтоқсанға пайызбен

2014 жыл .....111,5

өткен айға пайызбен

2014 жылғы желтоқсан .....100,1

2015 жылғы желтоқсан .....103,7

өткен айға пайызбен, өсуі +, төмендеуі -

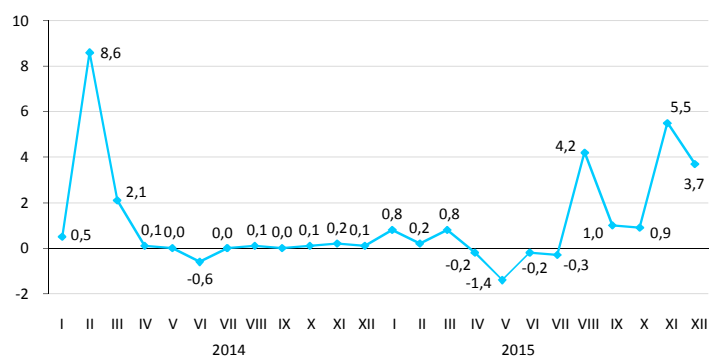

### Абаттандырылған тұрғын үйлерді алып сату бағасының өзгеруі

кезең соңына, өткен жылғы желтоқсанға пайызбен

2014 жыл .....117,6

өткен айға пайызбен

2014 жылғы желтоқсан .....100,3

2015 жылғы желтоқсан .....101,7

өткен айға пайызбен, өсуі +, төмендеуі -

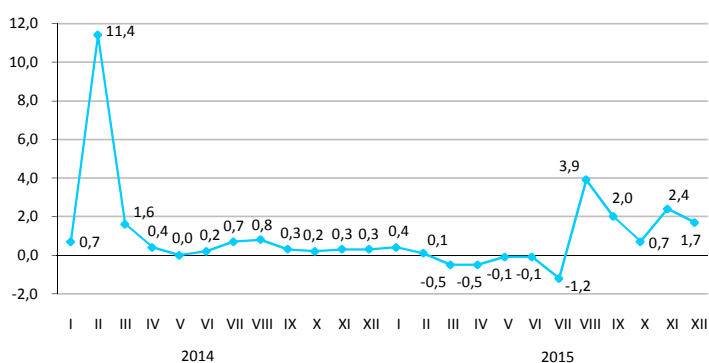

### Абаттандырылған тұрғын үйді жалға алу төлемінің өзгеруі

кезең соңына, өткен жылғы желтоқсанға пайызбен

2014 жыл .....113,0

өткен айға пайызбен

2014 жылғы желтоқсан .....100,7

2015 жылғы желтоқсан .....99,8

өткен айға пайызбен, өсуі +, төмендеуі -

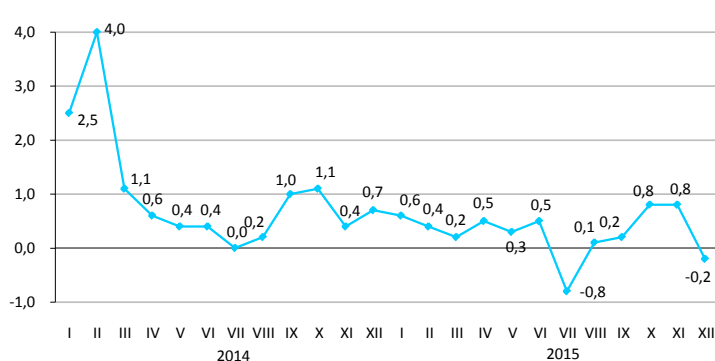

2015 жылғы желтоқсанда республика бойынша орта есеппен жаңа тұрғын үйлерді сату бағалары 3,7%, абаттандырылған тұрғын үйлерді алып сату – 1,7% өсті. Абаттандырылған тұрғын үйді жалға алу төлемі 0,2% төмен болды.

пайызбен, өсуі +, төмендеуі -

	1 шаршы метрінің бағасы, теңге	2015 жылғы желтоқсан			2015 жылғы қаңтар-желтоқсан 2014 жылғы қаңтар-желтоқсанға
		2015 жылғы қарашаға	2014 жылғы желтоқсанға	2010 жылғы желтоқсанға	
Жаңа тұрғын үйлерді сату	257 644*	3,7	15,8	69,9	5,2
Абаттандырылған тұрғын үйлерді алып сату	189 998	1,7	9,1	78,0	5,1
Абаттандырылған тұрғын үйді жалға алу төлемі	1 281	-0,2	3,5	53,1	5,6

\* Бастапқы, таза әрленген пәтерлердің жалпы ауданының бір шаршы метрінің бағасы.



## 5.6 Көтерме саудада сату бағасының индексі

кезең соңына, өткен жылғы желтоқсанға пайызбен	
2014 жыл.....	109,2
өткен айға пайызбен	
2014 жылғы желтоқсан.....	98,9
2015 жылғы желтоқсан.....	101,1

2015 жылғы желтоқсанда өткен аймен салыстырғанда көтерме саудада сату бағасының дизель отынына – 5,6%, қара металдарға – 2,2%, тас көмірге – 0,5%, сұйытылған пропан мен бутанға – 0,3% жоғарылауы, олардың мазутқа – 8,7%, бензинге – 1,4% төмендеуі белгіленді. Қой еті – 14,9%, арпа – 4,7%, жұмыртқа – 4,6%, сары және күнбағыс майлары – 2,4%-дан, құс еті – 2%, йогурт – 1,1%, кофе – 0,7%, қант – 0,6% қымбаттады.

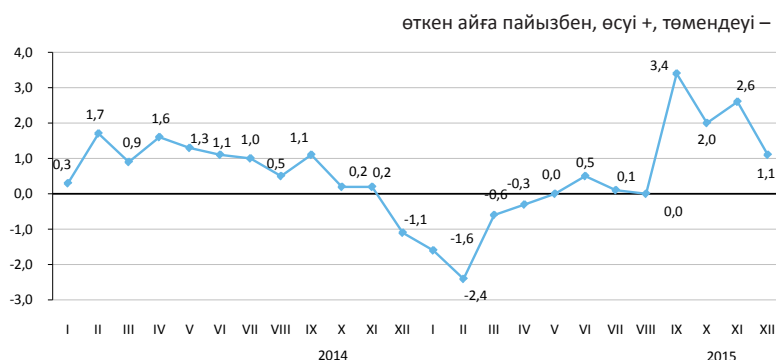

	2015 жылғы желтоқсан			пайызбен
	2015 жылғы қарашаға	2014 жылғы желтоқсанға	2010 жылғы желтоқсанға	2015 жылғы қаңтар-желтоқсан 2014 жылғы қаңтар-желтоқсанға
Тауарлар мен өнімдер - барлығы	101,1	104,9	131,3	100,2
Тұтыну тауарлары	101,0	110,7	138,6	106,7
Аралық тұтыну өнімі	100,7	94,2	123,7	91,8
Өндіріс құралдары	103,6	118,9	130,0	104,0

### Түпкілікті мақсат бойынша жіктелген тауарлар

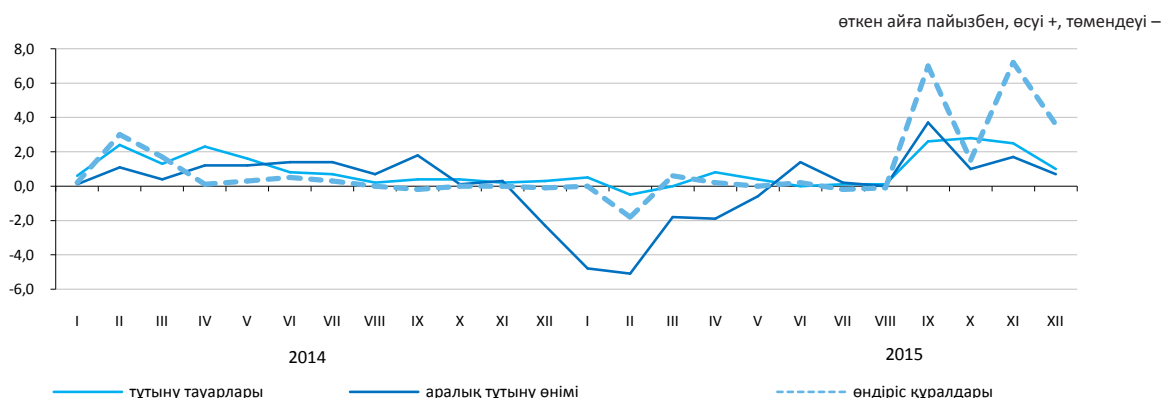

### Негізгі топтар бойынша

	2015 жылғы желтоқсан			пайызбен
	2015 жылғы қарашаға	2014 жылғы желтоқсанға	2010 жылғы желтоқсанға	2015 жылғы қаңтар-желтоқсан 2014 жылғы қаңтар-желтоқсанға
Жаңа піскен жемістер мен көкөністер	111,6	110,6	126,1	103,6
Ет және ет өнімдері	101,2	102,0	140,2	103,7
Сүт өнімдері, жұмыртқа, май мен тоң май	100,9	103,7	127,4	103,1
Қант, шоколад, кондитерлік өнімдер	100,6	115,8	137,5	105,6
Ұн мен жармалар	100,3	113,5	145,8	111,0
Кофе, шай, какао және дәмдеуіштер	100,5	114,1	134,4	107,6
Автомобильдерге арналған бөлшектер мен жабдықтар	100,9	115,8	136,4	108,7
Ыдыстар мен тазалағыш құралдар	102,4	108,6	133,3	104,3
Фармацевтикалық және медициналық тауарлар және дәрі-дәрмектер	100,9	115,8	157,5	111,8
Қатты, сұйық және газ тәрізді отын	101,1	87,6	118,3	85,9
Химиялық тауарлар	101,4	109,9	131,5	101,6
Шиналар	100,6	97,9	114,2	91,3

## 5.7 Заңды тұлғаларға көрсетілген жүк көлігі және почталық, курьерлік және байланыс қызметтеріне тарифтердің индексі

### Жүк көлігі қызметтеріне

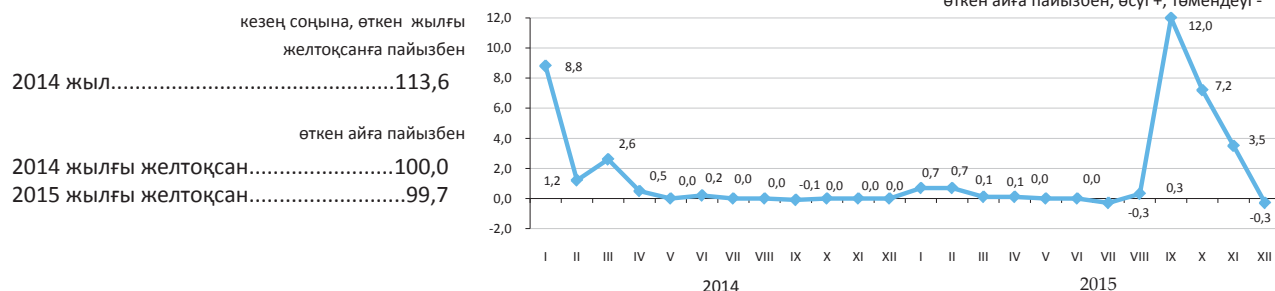

### Жүк көлігінің түрлері бойынша

2015 жылғы желтоқсанда өткен аймен салыстырғанда автомобиль көлігінің қызметтеріне тарифтер – 0,1%, құбыр – 0,6% төмендеді.

Темір жол, әуе және ішкі су көлігі түрлерімен жүк тасымалдау тарифтері өзгерген жоқ.

	2015 жылғы шілде				пайызбен
	2015 жылғы маусымға	2014 жылғы желтоқсанға	2014 жылғы шілдеге	2010 жылғы желтоқсанға	2015 жылғы қаңтар-шілде 2014 жылғы қаңтар-шілдеге
<b>Жүк көлігі</b>	99,7	101,4	101,2	159,2	102,6
Автомобиль	99,9	98,4	98,8	111,8	100,5
Теміржол	99,7	101,2	101,2	151,8	101,3
Әуе	100,0	100,0	100,0	104,4	100,0
Құбыр	99,7	102,0	101,6	168,8	104,1
Ішкі су	100,0	99,5	99,5	123,4	102,0

### Почталық және курьерлік қызметтерге

кезең соңына, өткен жылғы желтоқсанға пайызбен

2014 жыл..... 115,9

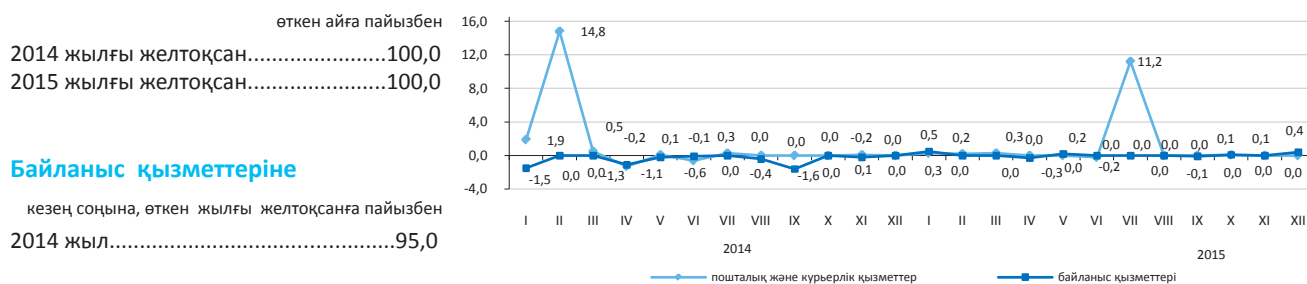

### Байланыс қызметтеріне

кезең соңына, өткен жылғы желтоқсанға пайызбен

2014 жыл.....95,0

өткен айға пайызбен

2014 жылғы желтоқсан.....100,0

2015 жылғы желтоқсан.....100,4

### Почталық, курьерлік және байланыс қызметтерінің түрлері бойынша

	2015 жылғы желтоқсан			пайызбен
	2015 жылғы қарашаға	2014 жылғы желтоқсанға	2010 жылғы желтоқсанға	2015 жылғы қаңтар-желтоқсан 2014 жылғы қаңтар-желтоқсанға
Почталық және курьерлік қызметтері	100,0	112,0	135,5	107,2
Почталық қызметтері	100,0	125,0	201,8	114,4
Курьерлік қызметтері	100,0	101,2	98,1	101,2
Байланыс қызметтері	100,4	100,7	77,9	98,6
Жергілікті телефон байланысы	100,0	100,2	97,7	100,2
Қалааралық телефон байланысы	102,0	104,5	100,8	101,6
Сымды желілер арқылы Интернетке қатынауды ұсыну бойынша қызметтері	100,0	96,9	54,5	95,1
Жедел әрекетті байланыс қызметтері	100,0	103,3	93,2	101,8
Сымсыз желілер арқылы Интернетке қатынауды ұсыну бойынша қызметтер	100,0	98,2	79,9	99,1
Өзге де телекоммуникациялық қызметтер	100,0	99,6	84,4	96,8

## 5.8 Сыртқы сауда бағасының индексі

### Экспорттық жеткізілімдер

кезең соңына, өткен жылғы желтоқсанға пайызбен

2014 жыл..... 92,3

өткен айға пайызбен

2014 жылғы қараша..... 96,2

2015 жылғы қараша..... 98,8

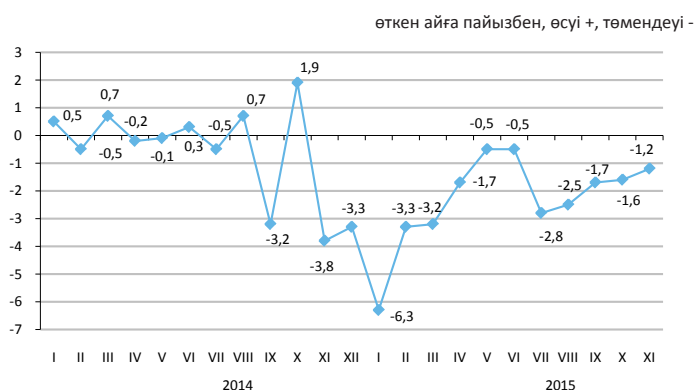

### Импорттық түсімдер

кезең соңына, өткен жылғы желтоқсанға пайызбен

2014 жыл..... 104,8

өткен айға пайызбен

2014 жылғы қараша..... 98,4

2015 жылғы қараша..... 98,6

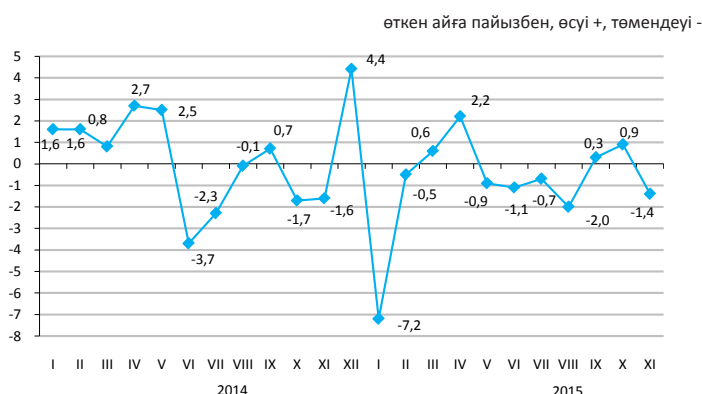

2015 жылғы қарашада қазанмен салыстырғанда экспорттық жеткізілімдер бағасының бидайға – 13,5%, табиғи газға – 7,8%, көмірге – 4,8%, ферроқорытпаларға 2,9% төмендеуі, олардың мұнайға – 5,7%, мысқа 2,2% жоғарылауы тіркелді. Импортталатын өнімдерден машиналар мен жабдықтар 4,3% арзандады, шай – 5,2%, өсімдік майы – 3,1%, құс еті – 2,9%, аяқкиім – 1,3%, кофе 0,8% қымбаттады.

	2015 жылғы қараша				пайызбен
	2015 жылғы қазанға	2014 жылғы қарашаға	2014 жылғы желтоқсанға	2010 жылғы желтоқсанға	2015 жылғы қараша 2014 жылғы қарашаға
Экспорт - барлығы	98,8	74,7	77,3	91,6	78,3
Шикізат	95,9	66,0	68,3	89,3	72,4
Жартылай дайын өнімдер	102,3	86,9	90,0	80,2	86,3
Дайын өнімдер	93,8	73,4	72,7	55,2	78,6
Импорт - барлығы	98,6	94,5	90,5	96,4	93,2
Шикізат	97,2	88,5	89,0	80,4	85,7
Жартылай дайын өнімдер	103,6	102,9	90,3	103,9	99,8
Дайын өнімдер	97,3	93,3	90,7	93,6	92,7

### Өнімдердің топтары бойынша

	Экспорттық жеткізілімдер				Импорттық түсімдер				пайызбен
	2015 жылғы қараша				2015 жылғы қараша				
	2015 жылғы қазанға	2014 жылғы қарашаға	2014 жылғы желтоқсанға	2010 жылғы желтоқсанға	2015 жылғы қазанға	2014 жылғы қарашаға	2014 жылғы желтоқсанға	2010 жылғы желтоқсанға	
Сүт өнімдері, құс жұмыртқасы	94,1	62,1	62,2	85,2	98,6	60,9	70,8	53,4	
Дәнді дақылдар	87,1	69,5	85,1	49,5	97,2	90,2	89,7	55,2	
Қант және қанттан жасалған кондитерлік өнімдер	96,7	78,7	85,1	65,3	97,0	87,7	95,3	88,2	
Алкогольді ішімдіктер және алкогольсіз сусындар	96,1	92,6	100,4	69,8	102,5	85,3	86,1	75,3	
Минералды өнімдер	96,6	65,3	67,3	85,5	98,9	80,1	81,0	74,4	
Қара және түсті металдар	103,0	81,3	84,4	77,8	102,1	107,8	92,5	126,3	
Химия өнеркәсібі өнімдері	101,0	115,1	111,2	126,1	95,0	88,6	90,0	66,7	
Пластмасса және одан жасалған бұйымдар	99,7	66,0	95,2	95,2	99,3	82,5	87,7	73,8	
Тоқыма және тоқыма бұйымдар	97,9	97,8	87,2	114,4	98,1	94,4	92,1	103,7	

## 5.9 Коммерциялық жылжымайтын мүлікті жалға беру бағасының индексі

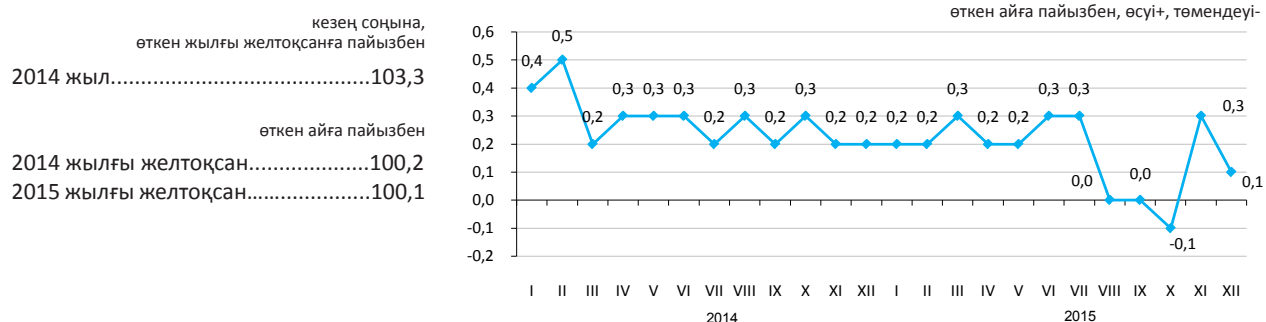

2015 жылғы желтоқсанда өткен аймен салыстырғанда өндірістік үй-жайларды жалға беру бағасы 0,5%, мейрамханалар мен қоғамдық тамақтандыру пункттерін – 0,2%, әкімшілік-кеңсеге арналған үй-жайларды, сауда үй-жайларын, коммерциялық жылжымайтын мүліктің өзге де типтерін – 0,1%-дан өсті.

	2015 жылғы желтоқсан			2015 жылғы қаңтар-желтоқсан 2014 жылғы қаңтар-желтоқсанға
	2015 жылғы қарашаға	2014 жылғы желтоқсанға	2010 жылғы желтоқсанға	
<b>Коммерциялық жылжымайтын мүлікті жалға беру</b>				
Әкімшілік-кеңсеге арналған жайлар	100,1	102,1	115,8	102,6
Сауда жайлары	100,1	102,7	112,7	102,5
Мейрамханалар және қоғамдық тамақтандыру пункттері	100,2	104,1	113,4	104,4
Тұрмыстық қызмет көрсететін пункттер, сервистер	100,0	101,5	125,6	102,6
Қойма жайлары	100,0	101,4	114,9	102,1
Өндірістік жайлар	100,5	103,0	121,4	102,3
Паркингтер	100,0	101,3	105,9	102,3
Коммерциялық жылжымайтын мүліктің өзге де түрлері	100,1	104,3	112,9	106,2

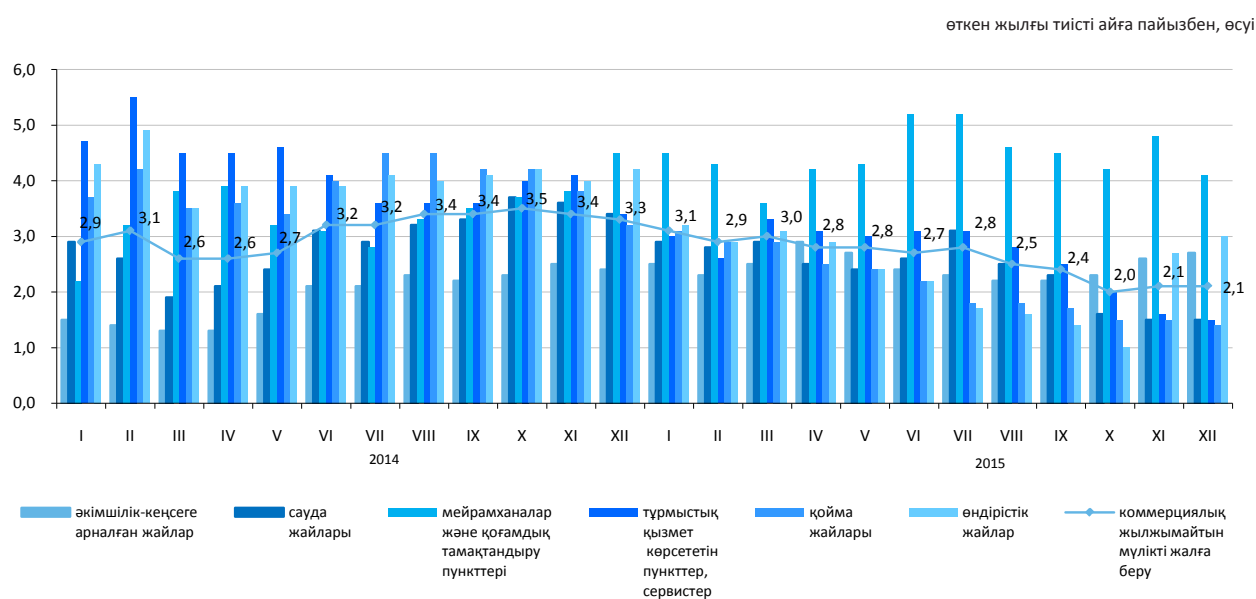

## 6. Ұлттық экономика

### 6.1 Қысқа мерзімді экономикалық индикатор

өткен жылғы тиісті айға пайызбен		
	2014	2015
Қаңтар	103,3	101,1
Ақпан	102,3	102,7
Наурыз	102,0	102,2
Сәуір	103,0	101,4
Мамыр	103,1	102,8
Маусым	101,4	102,4
Шілде	103,1	100,4
Тамыз	103,5	96,6
Қыркүйек	101,6	99,7
Қазан	99,9	98,0
Қараша	105,4	100,1
Желтоқсан	105,0	100,2

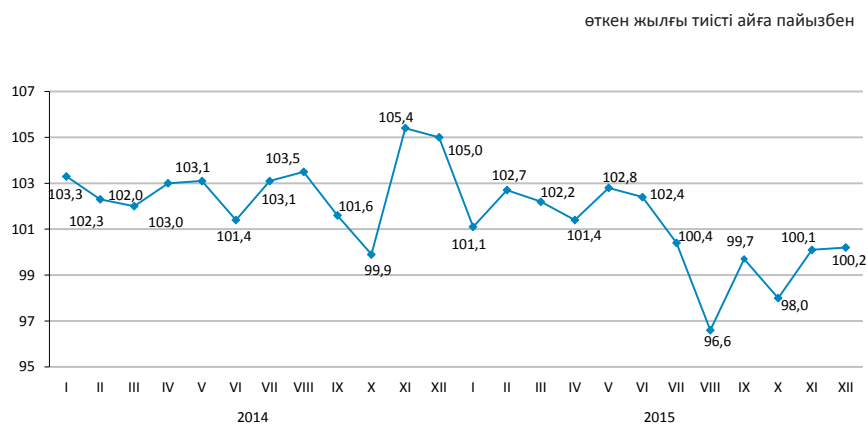

өткен жылғы тиісті кезеңге пайызбен		
	2014	2015
Қаңтар	103,3	101,1
Қаңтар-ақпан	102,8	101,9
Қаңтар-наурыз	102,5	102,0
Қаңтар-сәуір	102,7	101,7
Қаңтар-мамыр	102,8	102,0
Қаңтар-маусым	102,5	102,0
Қаңтар-шілде	102,7	101,7
Қаңтар-тамыз	102,8	101,0
Қаңтар-қыркүйек	102,6	100,8
Қаңтар-қазан	102,3	100,5
Қаңтар-қараша	102,6	100,4
Қаңтар-желтоқсан	102,8	100,4

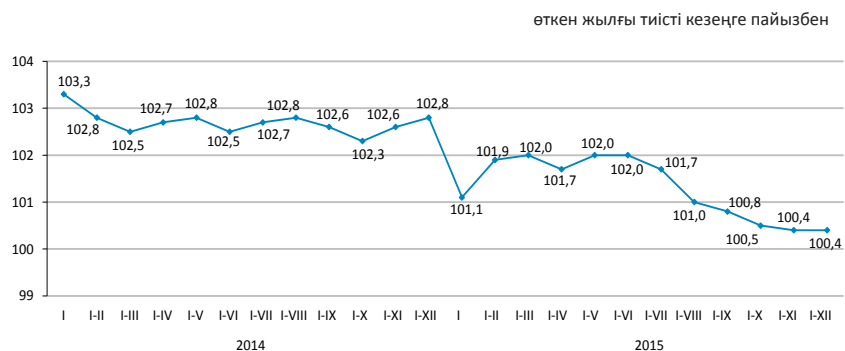

Қысқа мерзімді экономикалық индикатор – экономиканың даму тенденцияларын сипаттайтын көрсеткіш. Оны есептеу жедел есептеуді қамтамасыз ету мақсатында жүзеге асырылады және ауыл шаруашылығы, өнеркәсіп, құрылыс, сауда, көлік және байланыс сияқты негізгі салалар бойынша шығарылым индекстерінің өзгеруіне негізделеді. Аталған салалардың ЖІӨ көлеміндегі үлесі 67-68%.

## 6.2 Жалпы ішкі өнім

нақты көлем индексі, өткен жылғы тиісті кезеңге пайызбен

2007 жылғы қаңтар-қыркүйек.....	109,6
2008 жылғы қаңтар-қыркүйек.....	104,0
2009 жылғы қаңтар-қыркүйек.....	98,5
2010 жылғы қаңтар-қыркүйек.....	107,5
2011 жылғы қаңтар-қыркүйек.....	107,4
2012 жылғы қаңтар-қыркүйек.....	104,8
2013 жылғы қаңтар-қыркүйек.....	105,5
2014 жылғы қаңтар-қыркүйек.....	103,9
2015 жылғы қаңтар-қыркүйек.....	101,2

өткен жылғы тиісті кезеңге пайызбен

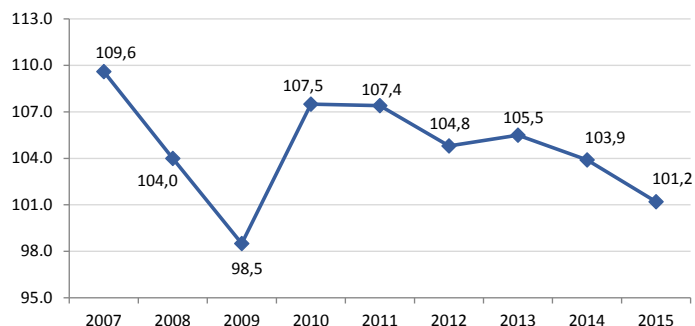

### Тауарлар мен қызметтер өндірісі

Есепті деректер бойынша 2015 жылғы қаңтар-қыркүйекте ЖІӨ-нің құрылымында тауарлар өндірісі 36,9%, қызметтер өндірісі 56,5% құрады. ЖІӨ-нің өндірісінде негізгі үлесті – 26,2% өнеркәсіп және 16,3% - көтерме және бөлшек сауда; автомобильдерді және мотоциклдерді жөндеу алып отыр.

өткен жылғы тиісті кезеңге пайызбен

	2015 жылғы қаңтар-қыркүйек		
	жалпы қосылған құн, млн. теңге	нақты көлем индексі	дефлятор
Тауарлар өндірісі	10 266 034,3	100,5	97,6
Қызметтер өндірісі	15 715 382,9	102,4	107,0

### Экономикалық қызмет түрлері бойынша ЖІӨ

өткен жылғы тиісті кезеңге пайызбен

	Жалпы қосылған құн, млн. теңге	Нақты көлем индексі	Дефлятор	ЖІӨ құрылымы, қорытындыға пайызбен
2015 жылғы қаңтар-қыркүйек				
Жалпы ішкі өнім	27 819 297,2	101,2	98,9	100,0
Ауыл, орман және балық шаруашылығы	1 319 982,8	102,9	111,2	4,8
Өнеркәсіп	7 299 892,9	99,4	93,5	26,2
Құрылыс	1 646 158,6	104,5	107,9	5,9
Көтерме және бөлшек сауда; автомобильдерді және мотоциклдерді жөндеу	4 542 493,3	101,0	102,8	16,3
Көлік және қоймалау	2 114 705,2	106,0	102,9	7,6
Тұру және тамақтану бойынша қызметтер	257 579,1	103,9	108,7	0,9
Ақпарат және байланыс	630 106,1	102,5	102,0	2,2
Қаржы және сақтандыру қызметі	949 543,2	103,1	122,9	3,4
Жылжымайтын мүлікпен жасалатын операциялар	2 189 088,0	102,0	116,2	7,9
Кәсіби, ғылыми және техникалық қызмет	1 207 891,2	102,3	109,8	4,5
Әкімшілік және қосалқы қызмет көрсету саласындағы қызмет	518 596,1	100,3	107,0	1,8
Мемлекеттік басқару және қорғаныс; міндетті әлеуметтік қамтамасыз ету	570 555,1	104,3	97,4	2,1
Білім беру	912 489,1	102,9	105,5	3,3
Денсаулық сақтау және әлеуметтік қызметтер	608 098,3	102,9	107,6	2,2
Өнер, ойын-сауық және демалыс	197 553,0	102,1	105,7	0,7
Өзге де қызметтер түрлерін ұсыну	994 017,6	101,2	110,9	3,5
Үй қызметшісін жалдайтын және өзі тұтыну үшін тауарлар мен қызметтер өндіретін үй шаруашылықтары қызметі	22 667,6	100,0	103,8	0,1
Жалпы қосылған құн	25 981 417,2	101,6	103,1	93,4
Өнімдерге салынатын салықтар	1 837 880,0	97,4	62,7	6,6

## Табыстар әдісімен есептелген жалпы ішкі өнім

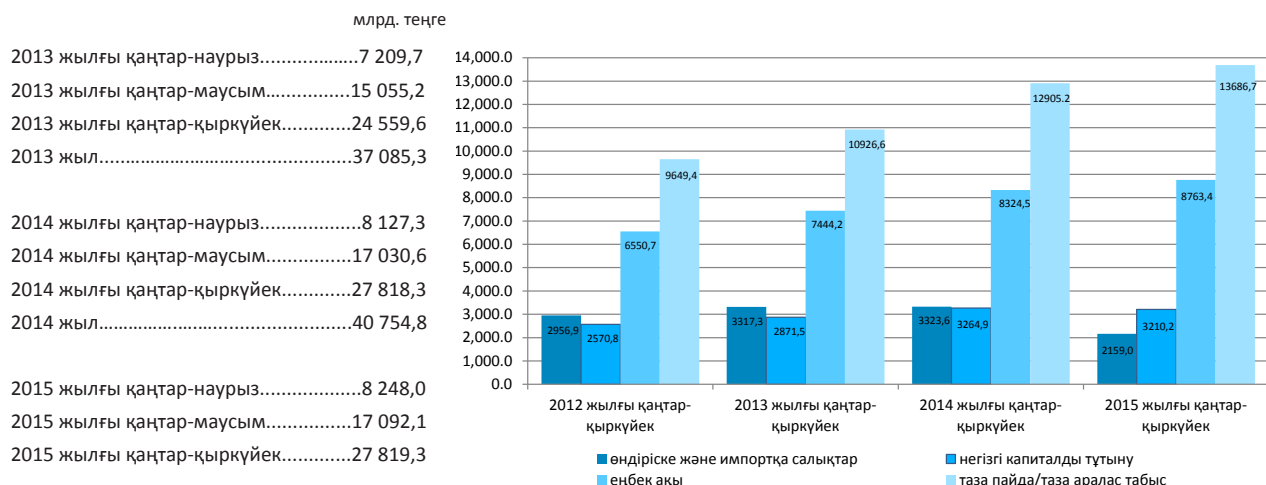

Есепті деректер бойынша 2015 жылғы қаңтар-қыркүйектегі табыстардың құралуы құрылымында тауарлар өндірісі мен қызметтер өндірісіндегі еңбекақы төлеу үлесі тиісінше 27,8% және 37,6% құрады, өндіріске салынатын басқа да салықтар үлесі тауарлар өндірісінде 2,3%, қызметтер өндірісінде 0,5% құрады, тиісінше жалпы пайда/жалпы аралас табыс үлесі 69,9% және 61,9% құрады.

қорытындыға пайызбен		
	2014 жылғы қаңтар-қыркүйек	2015 жылғы қаңтар-қыркүйек
Жалпы ішкі өнім	100,0	100,0
Еңбекақы	30,3	31,5
Өндіріске және импортқа салынатын таза салықтар*	13,5	7,8
өндіріске салынатын басқа да салықтар	1,2	1,2
Жалпы пайда/жалпы аралас табыс	56,2	60,7

## 2015 жылғы қаңтар-қыркүйектегі экономикалық қызмет түрлері бойынша бастапқы табыстардың салалық құрылымы

	Жалпы қосылған құн	Оның ішінде		
		еңбек-ақы	өндіріске басқа да салықтар	жалпы пайда/ жалпы аралас табыс
Ауыл, орман және балық шаруашылығы	100,0	24,7	0,1	75,2
Өнеркәсіп	100,0	25,3	3,1	71,6
Кен өндіру өнеркәсібі және карьерлерді қазу	100,0	17,2	4,6	78,2
Өңдеу өнеркәсібі	100,0	32,5	1,4	66,1
Электрмен жабдықтау, газ, бу беру және ауа баптау	100,0	43,6	1,7	54,7
Сүмен жабдықтау; көріз жүйесі, қалдықтардың жиналуын және таратылуын бақылау	100,0	50,0	2,1	47,9
Құрылыс	100,0	41,5	0,4	58,1
Көтерме және бөлшек сауда; автомобильдерді және мотоциклдерді жөндеу	100,0	31,1	0,2	68,7
Көлік және қоймалау	100,0	39,7	1,3	59,0
Тұру және тамақтану бойынша қызметтер	100,0	35,7	0,5	63,8
Ақпарат және байланыс	100,0	44,0	1,2	54,8
Қаржы және сақтандыру қызметі	100,0	30,8	1,0	68,2
Жылжымайтын мүлікпен жасалатын операциялар	100,0	8,7	0,5	90,8
Кәсіби, ғылыми және техникалық қызмет	100,0	53,5	0,7	45,8
Әкімшілік және қосалқы қызмет көрсету саласындағы қызмет	100,0	55,9	0,8	43,3
Мемлекеттік басқару және қорғаныс; міндетті әлеуметтік қамтамасыз ету	100,0	72,7	0,1	27,2
Білім беру	100,0	79,0	0,2	20,8
Денсаулық сақтау және әлеуметтік қызметтер	100,0	65,5	0,2	34,3
Өнер, ойын-сауық және демалыс	100,0	61,2	0,2	38,6
Өзге де қызметтер түрлерін ұсыну	100,0	20,2	0,1	79,7
Үй қызметшісін жалдайтын және өзі тұтыну үшін тауарлар мен қызметтер өндіретін үй шаруашылықтары қызметі	100,0	46,8	0,2	53,0
Салалар бойынша жиыны	100,0	33,7	1,2	65,1

\* Өндіріске және импортқа салықтар тұтас экономика бойынша салалық құрылымсыз есептеледі.



## Түпкілікті тұтыну әдісімен есептелген жалпы ішкі өнім

Түпкілікті тұтынуға шығыстар, өткен жылғы сәйкес кезеңге пайызбен

өткен жылғы тиісті кезеңге пайызбен

2014 жылғы қаңтар-наурыз.....101,7  
 2014 жылғы қаңтар-маусым.....100,5  
 2014 жылғы қаңтар-қыркүйек.....102,5  
 2014 жылғы қаңтар-желтоқсан.....103,2

2015 жылғы қаңтар-наурыз.....104,1  
 2015 жылғы қаңтар-маусым.....101,5  
 2015 жылғы қаңтар-қыркүйек.....102,8

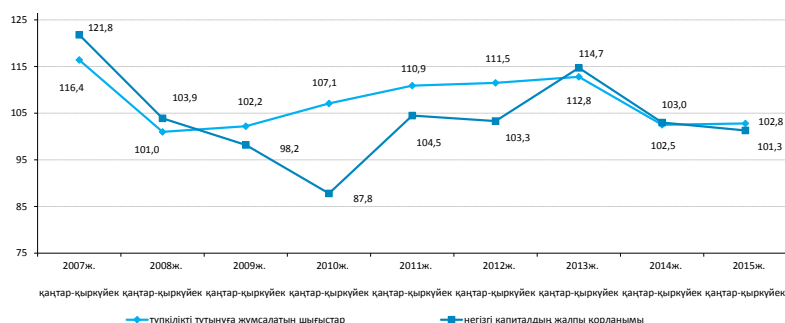

2015 жылғы қаңтар-қыркүйектегі түпкілікті тұтыну әдісімен есептелген жалпы ішкі өнім 25162623,9 млн. теңгені құрады. Өткен жылғы тиісті кезеңмен салыстырғанда нақты есептеуде түпкілікті тұтыну шығыстарының компоненттері бойынша өсім байқалады: үй шаруашылықтары – 2,8%, мемлекеттік басқару – 2,5%, үй шаруашылықтарына қызмет көрсететін коммерциялық емес ұйымдар – 3% өсті.

өткен жылғы тиісті кезеңге пайызбен

	ЖІӨ компоненттері, млн. теңге	Нақты көлем индексі	Дефлятор
Түпкілікті тұтынуға шығыстар	16 762 758,2	102,8	108,2
Жалпы қорланым	7 132 333,9	105,0	104,1
Тауарлар мен қызмет көрсету экспорты	7 982 008,8	91,8	72,3
Тауарлар мен қызмет көрсету импорты	6 714 477,0	93,3	96,6

## 2015 жылғы қаңтар-қыркүйектегі түпкілікті тұтыну әдісімен есептелген ЖІӨ

өткен жылғы тиісті кезеңге пайызбен

	ЖІӨ компоненттері, млн. теңге	Нақты көлем индексі	Дефлятор	ЖІӨ құрылымы, қорытындыға пайызбен
Түпкілікті тұтынуға шығыстар	16 762 758,2	102,8	108,2	66,6
үй шаруашылықтары	13 078 577,9	102,8	108,3	52,0
мемлекеттік басқару	3 373 995,1	102,5	108,0	13,4
жеке тауарлар мен қызмет көрсетулер	1 655 522,7	102,1	102,7	6,6
ұжымдық қызмет көрсетулер	1 718 472,4	102,9	113,7	6,8
үй шаруашылықтарына қызмет көрсететін коммерциялық емес ұйымдар	310 185,2	103,0	107,0	1,2
Жалпы қорланым	7 132 333,9	105,0	104,1	28,4
негізгі капиталдың жалпы қорланымы	5 290 747,1	101,3	102,3	21,1
материалдық айналым құрал-жабдықтары қорларының өзгеруі	1 841 586,8		109,8	7,3
Таза экспорт	1 267 531,8			5,0
тауарлар мен қызмет көрсету экспорты	7 982 008,8	91,8	72,3	31,7
тауарлар мен қызмет көрсету импорты	6 714 477,0	93,3	96,6	26,7
Түпкілікті тұтыну әдісімен есептелген жалпы ішкі өнім	25 162 623,9	101,0	95,2	100,0
Статистикалық алшақтық	2 656 673,3			
Өндіріс әдісімен есептелген жалпы ішкі өнім	27 819 297,2	101,2	98,9	

### 6.3 Төлем балансы

#### Төлем балансының ағымдағы операциялар шоты бойынша сальдо

млн. АҚШ доллары

2014 жылғы III тоқсан.....-1 093,4  
2015 жылғы III тоқсан.....-1 419,0

2015 жылғы III тоқсанда төлем балансының ағымдағы операциялар шоты бойынша теріс сальдо -1419 млн. АҚШ доллары мөлшерінде қалыптасты (2014 жылғы III тоқсанда нәтиже теріс мәнді болып, -1093,4 АҚШ долларын құрады).

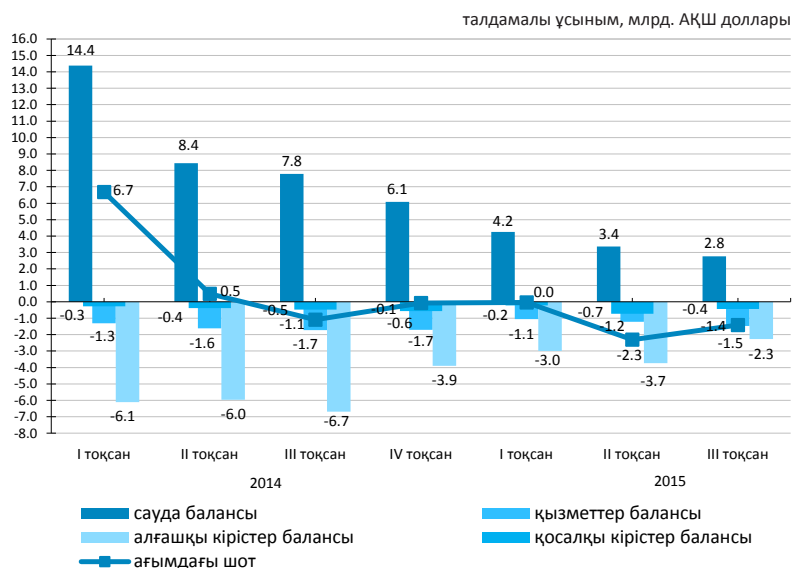

стандарттық ұсыным, млн. АҚШ доллары

	2014				2015		
	I тоқсан	II тоқсан	III тоқсан	IV тоқсан	I тоқсан	II тоқсан	III тоқсан
Ағымдағы шот	6 677,9	477,8	-1 093,4	-68,3	-49,2	-2 309,5	-1 419,0
Капиталмен жасалатын операциялар шоты	16,0	2,9	2,2	8,3	-3,6	44,3	3,5
Қаржы операцияларының шоты	3 647,2	-2 136,2	-2 469,7	-1 584,2	-2 018,3	-2 286,7	-3 758,6
Нетто қателіктер мен есепке алынбағандар	-3 046,7	-2 616,9	-1 378,5	-1 524,2	-1 965,6	-21,5	-2 343,1

#### Қаржылық операциялар есебі

2015 жылғы III тоқсанда тікелей инвестициялармен жасалған операциялар бойынша сальдо -1138,6 млн. доллар (2014 жылғы III тоқсанда -3633,4 млн. доллар) құрады. Есепті кезеңде қаржылық активтерді таза алу 219,3 млн. долларды құрады, міндеттемелердің таза қабылдануы 1357,9 млн. долларды құрады.

2015 жылғы III тоқсанда портфельдік инвестициялармен жасалған операциялар нәтижесі теріс болып, -5185,8 млн. доллар (2014 жылғы III тоқсанда 1947 млн. доллар болды) құрады.

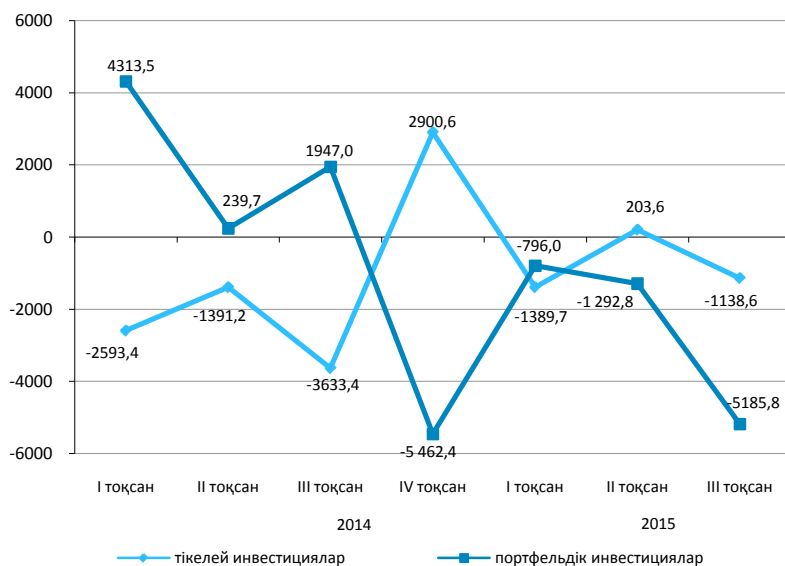

## 6.4 Негізгі капиталға салынған инвестициялар

өткен жылғы тиісті кезеңге пайызбен  
 2014 жыл ..... 104,2  
 2015 жылғы қаңтар-желтоқсан ..... 103,7

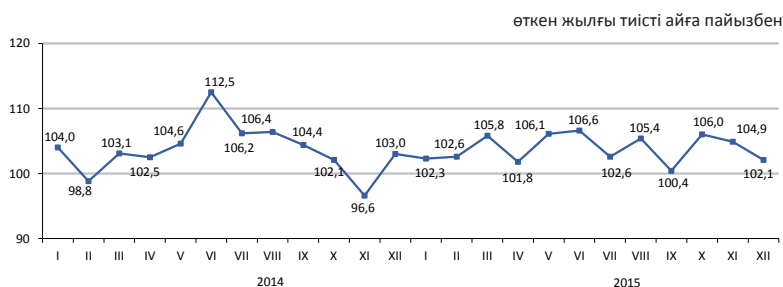

### Қаржыландыру көздері бойынша

2015 жылғы қаңтар-желтоқсанда шаруашылық жүргізуші субъектілердің меншікті қаражаттары инвестициялардың басым көздері болып қалуда, олардың көлемі 4080,7 млрд. теңгені құрады.

	2015 жылғы қаңтар-желтоқсан	
	млн. теңге	үлес салмағы, пайызбен
Негізгі капиталға салынған инвестициялар соның ішінде келесі қаражаттар есебінен:	7 024 691	100,0
мемлекеттік бюджет	1 264 384	18,0
меншікті	4 080 705	58,1
банктердің кредиттері	422 008	6,0
одан шетелдік банктердің кредиттері	63 098	0,9
басқа да қарыз	1 257 594	17,9
одан резидент еместердің қарыз		
қаражаттары	980 434	14,0

### Технологиялық құрылым бойынша

2015 жылғы қаңтар-желтоқсанда 2014 жылмен салыстырғанда ғимараттар мен имараттарды салу және күрделі жөндеу жұмыстарына бағытталған инвестициялық салымдардың 1,4% ұлғаюы байқалады.

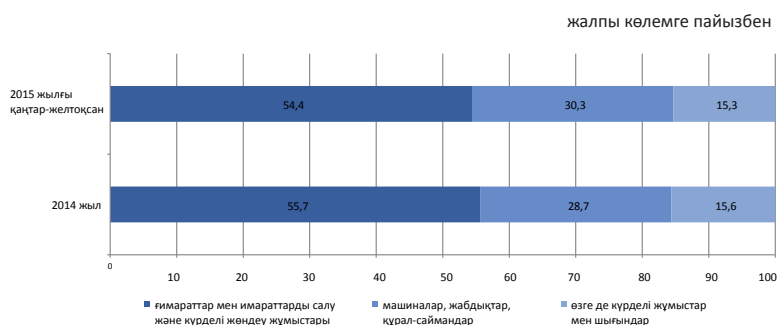

### Пайдалану бағыттары бойынша

2015 жылғы қаңтар-желтоқсанда негізгі капиталға салынған инвестициялардың едәуір үлесі кен өндіру өнеркәсібі және карьерлерді қазу (32,6%), көлік және қоймалауға (16,6%), жылжымайтын мүлікпен жасалатын операцияларға (11,4%) келеді.



### Кәсіпорындардың мөлшерлілігі бойынша

Ірі кәсіпорындардың инвестициялық салымдарының көлемі 2015 жылғы қаңтар-желтоқсанда 3366,1 млрд. теңгені құрады.

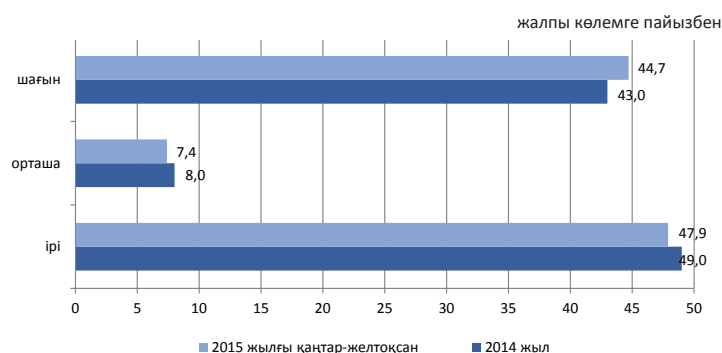

## 6.5 Отын-энергетикалық ресурстар (ОЭР)

2015 жылғы қаңтар-қарашада республиканың экономикалық айналымына тартылған отынның негізгі табиғи түрлерінің (мұнай, газ конденсатын қоса, табиғи газ бен тас көмір) жалпы ресурстары 168,2 млн. тонна шартты отынды құрады.

	Табиғи ресурстардың жалпы көлеміндегі үлес салмағы	2015 жылғы қаңтар-қараша 2014 жылғы қаңтар-қарашаға		
		ресурстар	өндіріс	импорт
Шикі мұнай	44,6	97,9	98,2	15,2
Көмір	34,0	94,6	94,5	119,1
Табиғи газ	12,7	96,8	103,7	115,3
Газ конденсаты	8,7	98,6	100,1	9,8

ресурстардың жалпы көлеміне пайызбен



Мұнай өнімдерінің ресурстары негізінен меншікті өндіріс (68,2–99,6%) есебінен қалыптасты. Мұнай өнімдеріне сұраныс олардың импортымен ішінара толықтырылған. 2015 жылғы қаңтар-қарашада 2014 жылғы тиісті кезеңмен салыстырғанда ресурстар құрылымында моторлық бензиннің (5,6%) импорт үлесінің өсуі байқалды.

пайызбен				
	2015 жылғы қаңтар-қараша 2014 жылғы қаңтар-қарашаға	Ресурстардың жалпы көлеміне		
	ресурстар	өндіріс	импорт	экспорт
Моторлық бензині	101,8	68,2	31,8	-
Газойли	86,3	96,7	3,3	3,6
Мазут	97,1	85,8	0,1	100,0
Сұйытылған пропан және бутан	96,2	99,6	-	100,0

### Пайдалану

2015 жылғы қаңтар-қарашада 2014 жылғы тиісті кезеңмен салыстырғанда ОЭР экспортының көлемі 6,3% төмендеді.

	2015 жылғы қаңтар-қараша 2014 жылғы қаңтар-қарашаға		Ресурстардың жалпы көлеміне	
	экспорт	ішкі рынокта өткізу	экспорт	ішкі рынокта өткізу
Шикі мұнай	91,8	7,1 есе	92,8	7,2
Көмір	99,5	92,6	29,3	70,7
Табиғи газ	96,8	-	100,0	-
Газ конденсаты	81,1	100,8	9,3	90,7

### Шикі мұнай экспортының көлемі

өткен жылғы тиісті кезеңге пайызбен

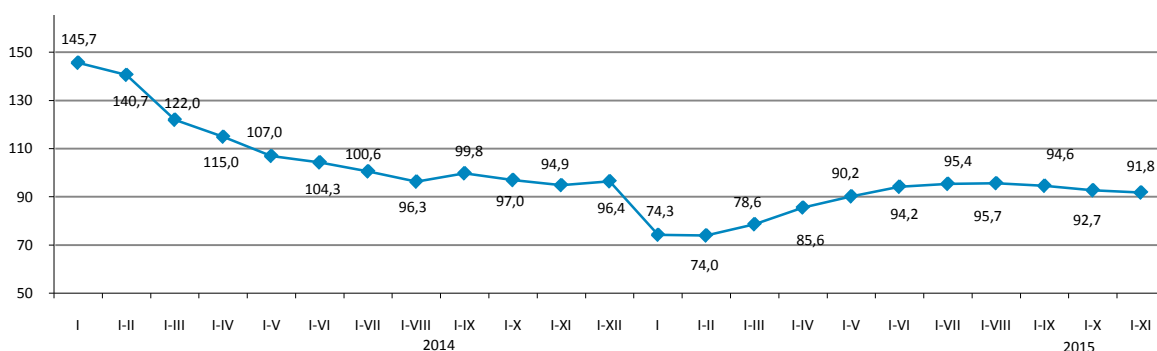

## 6.6 Кәсіпорындар статистикасы

### Заңды тұлғалар саны

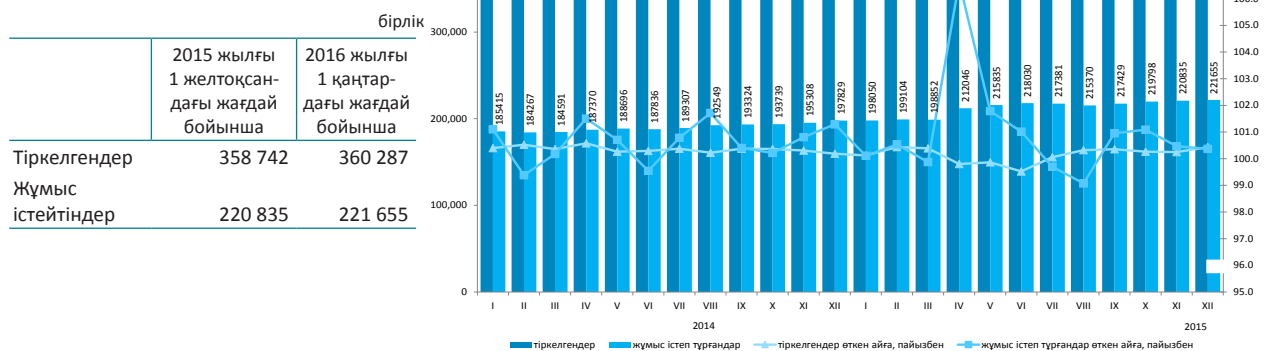

### Қызмет түрлері және белсенділігі бойынша заңды тұлғалар\*

2015 жылғы желтоқсанда қарашамен салыстырғанда заңды тұлғалар санының аздаған артуы байқалады.

Жыл басынан бастап ең көп тіркелген заңды тұлғалардың саны көтерме және бөлшек саудада, (автомобильдерді және мотоциклдерді жөндеу қызметін қоса алғанда) сақталуда, оның үлесі 2016 жылғы 1 қаңтардағы 29,7% құрады. Екінші орында – құрылыс (14,2%), үшінші орында – өзге де қызметтер түрлерін ұсыну (7,7%). Осы үш қызмет түрлерінің жиынтық үлесі барлық тіркелген заңды тұлғалардың 51,6%-ын құрайды.

2016 жылғы 1 қаңтардағы жағдай бойынша; бірлік

	Барлық тіркел- гені	жұмыс істей- тіндер	Одан оның ішінде			тара- тылу про- цесінде
			әлі жұмыс істемейтіндер (жаңалары)	бел- сенді	уақытша жұмыс істемейтіндер	
Барлығы	360 287	221 655	28 599	125 695	67 361	4 191
Көтерме және бөлшек сауда; автомобильдерді және мотоциклдерді жөндеу	106 893	54 948	7 620	27 534	19 794	1 510
Құрылыс	51 121	31 682	4 658	12 490	14 534	615
Өзге де қызметтер түрлерін ұсыну	27 818	16 729	4 858	7 346	4 525	173
Кәсіби, ғылыми және техникалық қызмет	26 528	15 922	1 644	8 721	5 557	238
Өндеу өнеркәсібі	20 720	13 182	1 493	6 590	5 099	314
Білім беру	19 369	16 913	871	15 073	969	154
Жылжымайтын мүлікпен жасалатын операциялар	16 655	11 053	677	7 917	2 459	176
Әкімшілік және қосалқы қызмет көрсету саласындағы қызмет	14 633	9 574	1 077	5 496	3 001	109
Көлік және қоймалау	13 857	8 791	1 109	4 866	2 816	154
Ауыл, орман және балық шаруашылығы	12 858	7 558	800	5 029	1 729	248
Мемлекеттік басқару және қорғаныс; міндетті әлеуметтік қамтамасыз ету	9 909	9 310	43	9 178	89	55
Қаржы және сақтандыру қызметі	9 195	5 458	663	3 373	1 422	97
Ақпарат және байланыс	8 630	5 447	969	2 720	1 758	72
Денсаулық сақтау және әлеуметтік қызметтер	5 896	4 363	401	3 352	610	86
Өнер, ойын-сауық және демалыс	5 264	3 488	482	2 302	704	33
Тұру және тамақтану бойынша қызметтер	4 611	3 056	617	1 569	870	38
Кен өндіру өнеркәсібі және қарьерлерді қазу	2 981	1 997	307	897	793	43

### Меншік нысандары бойынша тіркелген заңды тұлғалар саны

бірлік

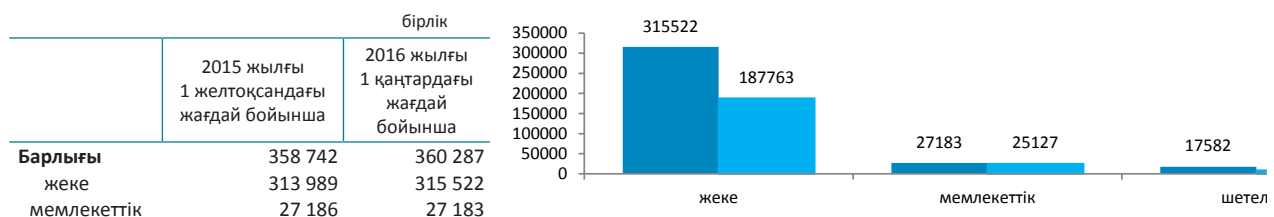

### Мөлшерлілігі бойынша тіркелген заңды тұлғалар\*

	2015 жылғы 1 желтоқсандағы жағдай бойынша	2016 жылғы 1 қаңтардағы жағдай бойынша
Барлығы	358 742	360 287
шағын	349 649	351 229
орта	6 578	6 572
ірі	2 515	2 486

### Белсенділігі бойынша тіркелген заңды тұлғалар

бірлік

	2015 жылғы 1 желтоқсандағы жағдай бойынша	2016 жылғы 1 қаңтардағы жағдай бойынша
Барлығы	358 742	360 287
жұмыс істейтіндер	220 835	221 655
белсенді	128 113	125 695
уақытша жұмыс істемейтіндер	64 836	67 361
әлі жұмыс істемейтіндер (жаңалары)	27 886	28 599
таратылу процесінде	4 192	4 191

\* Деректер ВК-005Ред 2 қызметкерлердің саны бойынша заңды тұлғалардың, филиалдар мен өкілдіктердің, сондай-ақ дара кәсіпкерлік субъектілерінің өлшемділігі жіктелуіне сәйкес берілген (шағын 0-ден 100 дейін).

## 7. Сауда

### 7.1 Ішкі сауда

#### Бөлшек сауда

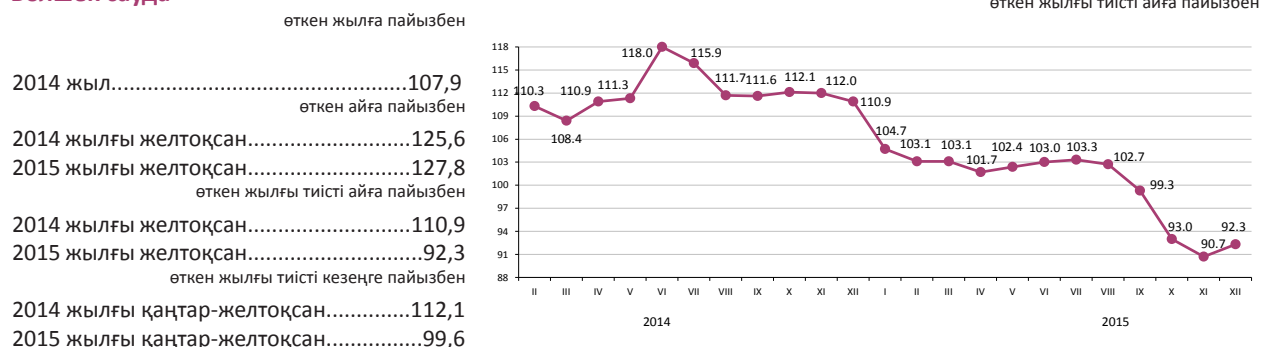

2015 жылғы қаңтар-желтоқсанда бөлшек сауда айналымы 6369,6 млрд. теңгені құрады және 2014 жылғы тиісті кезеңде 99,6%. Саудамен айналысатын кәсіпорындармен тауарларды бөлшек саудада өткізу 2014 жылғы қаңтар-желтоқсанмен салыстырғанда 3% төмендеді.

2016 жылғы 1 қаңтарға бөлшек саудадағы саудамен айналысатын кәсіпорындардың тауарлық қорларының көлемі 363,1 млрд. теңгені құрады, саудадағы күндері – 47 күн.

Азық-түлік тауарларының бөлшек сауда жалпы көлеміндегі үлесі 35,2% құрады, азық-түлік емес тауарлар – 64,8%. Азық-түлік тауарларын өткізу көлемі 2014 жылғы қаңтар-желтоқсанмен салыстырғанда 0,7%, азық-түлік емес тауарлар – 0,3% төмендеді.

	пайызбен			
	Үлес салмағы	2015 жылғы желтоқсан 2014 жылғы желтоқсанға	2015 жылғы желтоқсан 2015 жылғы қарашаға	2015 жылғы қаңтар-желтоқсан 2014 жылғы қаңтар-желтоқсанға
Бөлшек сауда	100,0	92,3	127,8	99,6
сауда кәсіпорындарымен	52,5	92,7	135,1	97,0
базарларда және жеке кәсіпкерлермен	47,5	91,8	120,1	102,6

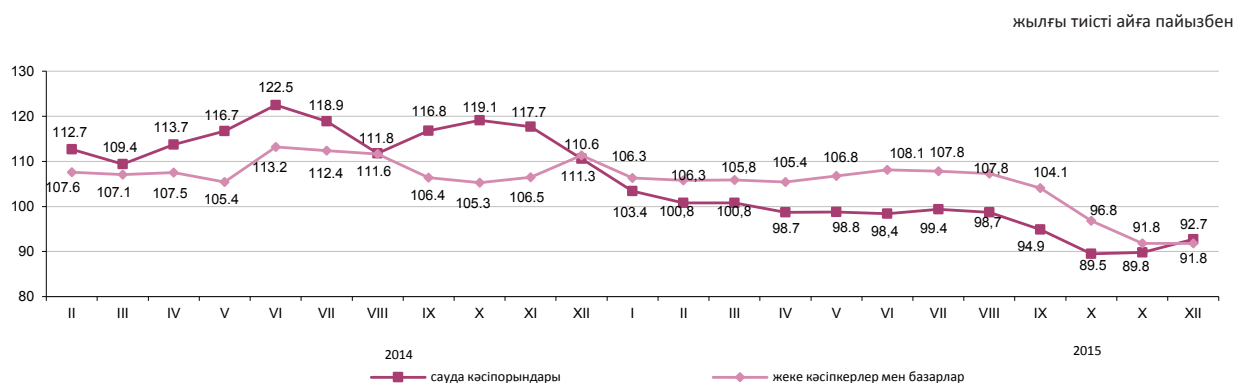

#### Көтерме сауда

2015 жылғы қаңтар-желтоқсанда көтерме сауда айналымы 16393 млрд. теңгені құрады немесе өткен жылғы тиісті кезең деңгейіне ағымдағы бағада 100%. Көтерме сауда тауар айналымының құрылымында азық-түлік емес тауарлар және өндірістік-техникалық мәндегі өнімдер (82,5%) басым.

#### Тамақ өнімдері мен сусындарды ұсыну бойынша қызметтер (қоғамдық тамақтандыру)

Тамақ өнімдері мен сусындарды ұсыну бойынша қызметтер көлемі 2015 жылғы қаңтар-желтоқсанда 296,6 млрд. теңгені құрады немесе өткен жылғы тиісті кезеңмен салыстырғанда 5,9% көп. Шағын кәсіпорындар мен жеке кәсіпкерлер үлесіне қызметтер көлемінің шамамен 63,5%-ы тиесілі.

## 7.2 Ресурстар балансы және жекелеген тауарларды пайдалану

(ҚМ МКК және СК деректері бойынша)

### Азық-түлік тауарлары

Отандық өндірістегі тауарлардың маңызды үлес салмағы көбінесе азық-түлік тауарларының ресурстарында байқалады. Сонымен бірге, ресурстары көп көлемде олардың импортымен қамтамасыз етілетін бірқатар тауарлар бар: қайта өңделген жемістер және жаңғақтар (98,9%), қайта өңделген көкөністер (77,9%), кофе және шай (64,4%). 2014 жылғы қаңтар-қарашамен салыстырғанда макарон өнімдері (24,6%), ұн (8,9%) экспортының төмендеуі және жарма (16,2%) экспортының өсуі байқалады.

	2015 жылғы қаңтар-қараша 2014 жылғы қаңтар-қарашаға			Ресурстардың жалпы көлеміне	
	ресурстар	өндіріс	импорт	экспорт	ішкі нарықта өткізу
Ұн	101,7	101,6	186,5	49,8	50,2
Жарма	103,2	103,5	101,2	28,6	71,4
Макарон өнімдері	98,5	97,6	103,6	8,8	91,2
Нан-тоқаш және кондитерлік өнімдер	99,6	99,3	102,6	0,7	99,3
Қант	90,7	75,3	125,4	0,1	99,9
Өсімдік майы	100,7	85,7	146,2	9,7	90,3
Құс еті	103,2	104,7	102,0	2,7	97,3
Сүт өнімдері	96,8	99,6	85,6	1,9	98,1

ресурстардың жалпы көлеміне пайызбен

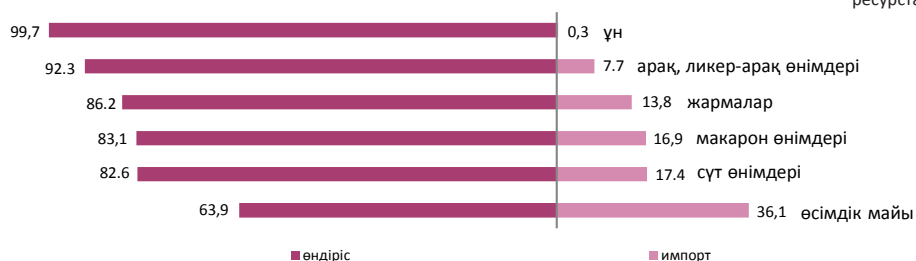

### Азық-түлік емес тауарлар

Азық-түлік емес тауарлардың нарығы көбінесе басқа елдерден әкелумен қамтамасыз етіледі. Ресурстарды толтыруда импорттың басымдылығы мынадай тауарларда: ауыз қуысы гигиена құралдары (99,4%), сыртқы киімдерде (98,8%), жуу құралдары (95,4%) байқалады. Тұрмыстық электр тауарларының арасында сондай-ақ, миксерлер және шырын сыққыштар, кір жуатын машиналар (100%-дан), теледидарлар (85,3%) бойынша импорт үлесі маңызды.

Құрылыс материалдарының ресурстары бойынша осыған ұқсас жағдай қалыптасуда. Табиғи шикізат болып табылатын құрылыс материалдардың ресурстарында ғана отандық өндіріс басым (95,7-99,7%): асбест, табиғи құмдар, әктас, ғаныш, бор, доломит, саз және каолин.

Портландцемент өндірісі 2015 жылғы қаңтар-қарашада 2014 жылғы тиісті кезеңге қарағанда 5,4% өсті. Портландцемент ресурстарының жалпы көлемінде отандық өндірістің үлесі 87,5% құрады.

	2015 жылғы қаңтар-қараша 2014 жылғы қаңтар-қарашаға			Ресурстардың жалпы көлеміне	
	ресурстар	өндіріс	импорт	экспорт	ішкі нарықта өткізу
Жеңіл автомобильдері	41,0	32,8	42,8	0,5	99,5
Жүк автомобильдері	53,4	75,0	51,4	3,9	96,1
Сыртқы киім	55,7	102,6	55,4	1,0	99,0
Электр энергия есептеуіштері	87,7	124,0	62,3	0,9	99,1
Теледидарлар	82,2	90,3	80,9	10,9	89,1
Мақта мата	119,5	107,7	125,7	28,0	72,0
Аяқ киім	55,5	152,3	54,1	13,8	86,2
Ас үй жиназы	111,4	120,1	98,6	-	100,0
Үй ішіндегі құрал-жабдықтар	95,3	117,4	86,7	0,5	99,5

ресурстардың жалпы көлеміне пайызбен





## 7.3 Сыртқы сауда айналымы

(ҚМ МКК және ҰЭМ СК деректері)

	өткен айға пайызбен
2014 жылғы қараша.....	86,0
2015 жылғы қараша.....	96,0
өткен жылғы тиісті айға пайызбен	
2014 жылғы қараша.....	75,5
2015 жылғы қараша.....	64,7
өткен жылғы тиісті кезеңге пайызбен	
2014 жылғы қаңтар-қараша.....	91,0
2015 жылғы қаңтар-қараша.....	63,2

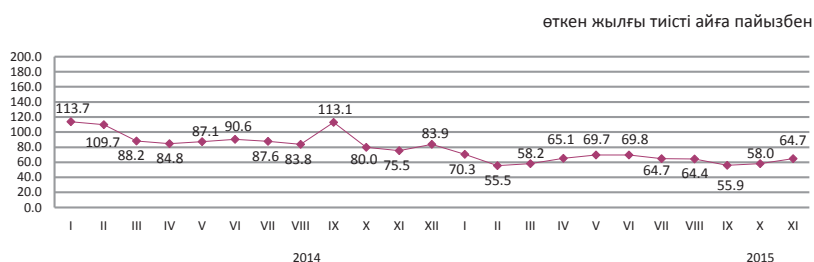

### Сыртқы сауда айналымының құрылымы бойынша

2015 жылғы қаңтар-қарашадағы сыртқы сауда айналымы 70,6 млрд. АҚШ долларын құрады (2014 жылғы қаңтар-қарашамен салыстырғанда 36,8% төмендеді), оның ішінде экспорт – 42,8 млрд. АҚШ доллары (42,4% аз) және импорт – 27,8 млрд. АҚШ доллары (25,7% аз).

Экспорт ЕАЭО елдерімен 4533,6 млн. АҚШ долларын құрады немесе 2014 жылғы қаңтар-қарашамен салыстырғанда 30,7% аз, импорт – 10069,1 млн. АҚШ доллары (26,3% аз).

	пайызбен	
	2015 жылғы қаңтар-қараша 2014 жылғы қаңтар-қарашаға	2015 жылғы қараша 2014 жылғы қарашаға
Сыртқы сауда айналымы	63,2	64,7
оның ішінде:		
экспорт	57,6	63,5
импорт	74,3	66,6

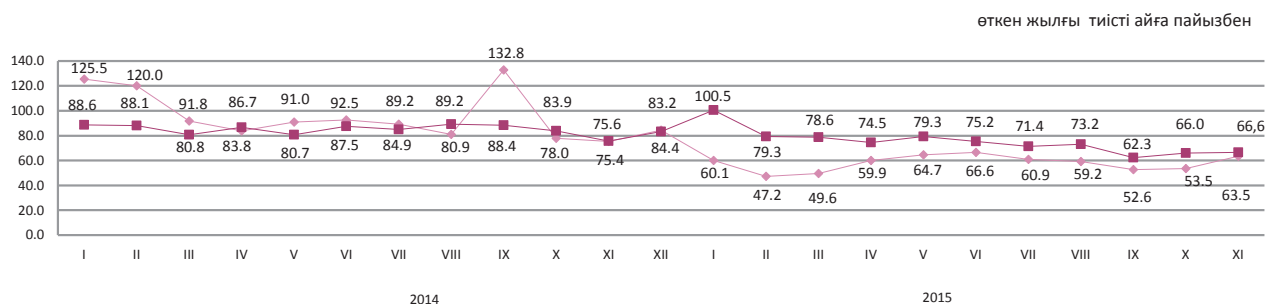

### Жекелеген елдер бойынша

қорытындыға пайызбен

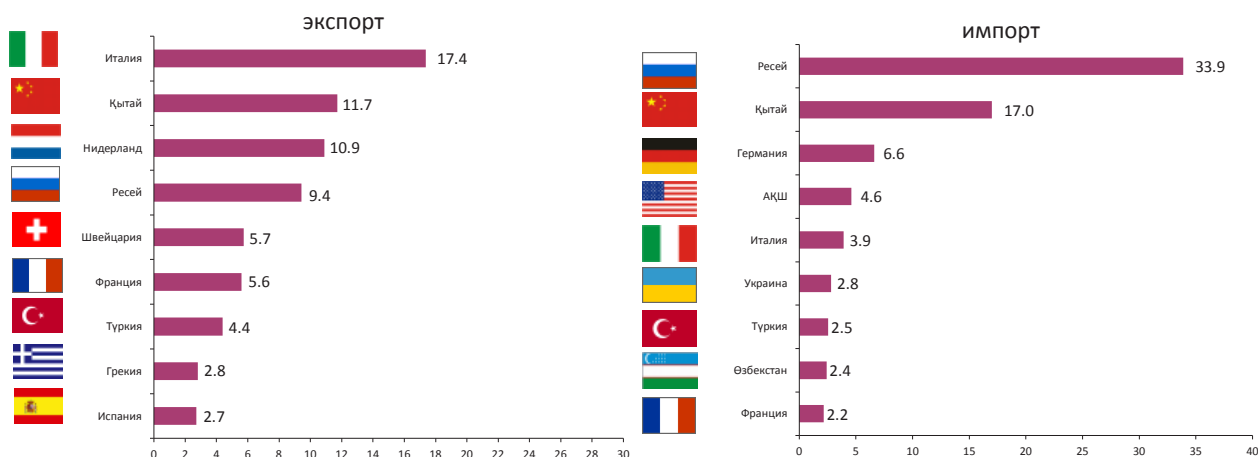

## 8. Экономиканың нақты секторы

### 8.1 Өнеркәсіп өндірісі

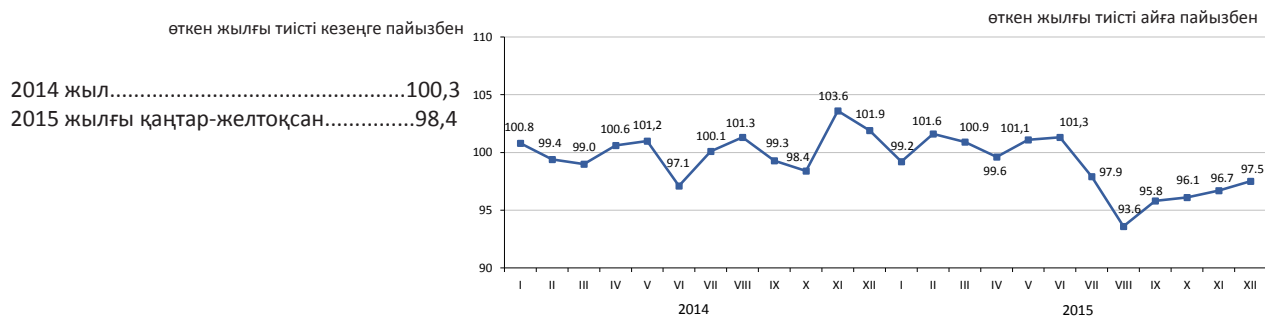

#### Өнеркәсіп салалары бойынша

2015 жылғы қаңтар-желтоқсанда өнеркәсіп өнімі 14634,5 млрд. теңгеге, соның ішінде кен өндіру және өңдеу өнеркәсібі салаларында – тиісінше, 7453,2 және 5750,8 млрд. теңгеге, электрмен жабдықтау, газ, бұ беру, ауа баптауда – 1256 млрд. теңгеге, сумен жабдықтау; кәріз жүйесі, қалдықтардың жиналуын және таратылуын бақылауда – 174,5 млрд. теңгеге өндірілді.

	пайызбен	
	2015 жылғы қаңтар-желтоқсан 2014 жылға	Жалпы көлемде үлес салмағы, 2015 жылғы қаңтар-желтоқсан
<b>Өнеркәсіп</b>	98,4	100,0
Кен өндіру өнеркәсібі және карьерлерді қазу	97,5	50,9
Өңдеу өнеркәсібі	100,2	39,3
Электрмен жабдықтау, газ, бұ беру және ауа баптау	98,4	8,6
Сумен жабдықтау; кәріз жүйесі, қалдықтардың жиналуын және таратылуын бақылау	91,1	1,2

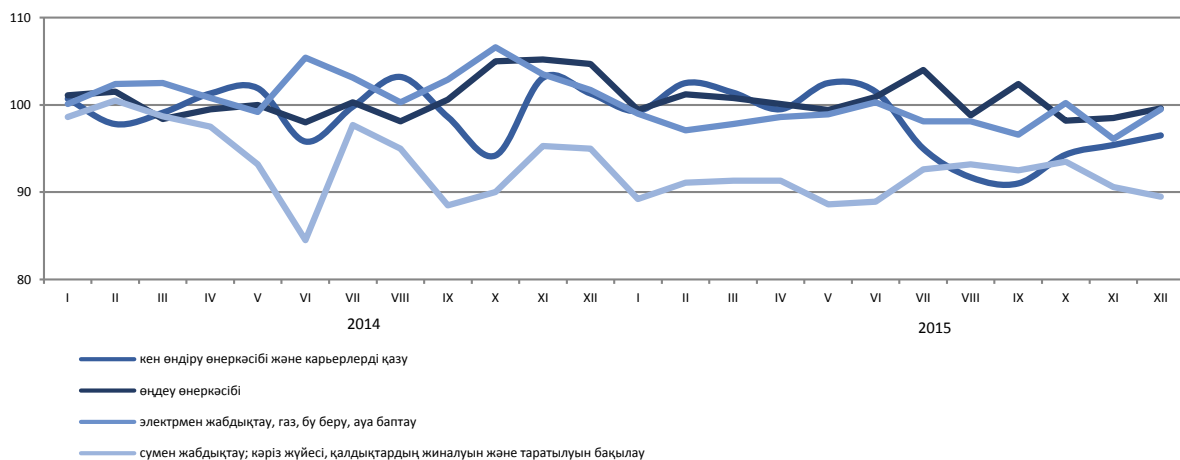

#### Өңдеу өнеркәсібі салалары бойынша

	2015 жылғы қаңтар-желтоқсан, млрд. теңге	2015 жылғы қаңтар-желтоқсан 2014 жылға пайызбен
<b>Өңдеу өнеркәсібі</b>	5 750,8	100,2
Тамақ өнімдерін өндіру	1 074,8	100,1
Сусындарды өндіру	225,5	98,1
Темекі бұйымдарын өндіру	93,5	85,3
Жеңіл өнеркәсібі	71,0	103,4
Қағаз және қағаздан жасалған өнімдерді өндіру	33,1	86,1
Кокс және мұнай өңдеу өнімдерін өндіру	470,2	96,8
Химиялық өнеркәсіп өнімдерін өндіру	244,1	102,6
Резеңке және пластмасса бұйымдарын өндіру	118,7	108,5
Өзге де металл емес минералды өнімдер өндіру	402,4	104,8
Металлургия өнеркәсібі	2 119,3	114,4
Машина жасау	614,4	70,4

## Заттай көріністе өнеркәсіп өнімдерді өндіру

	2015 жылғы қаңтар- желтоқсан	2014 жыл
<b>көмір және лигнит өндіру</b>		
Көмір - барлығы, мың тонна	107 188,9	114 562,6
<b>шикі мұнай және табиғи газ өндіру</b>		
Мұнай, мың тонна	66 517,5	67 908,0
Газ конденсаты, мың тонна	12 935,4	12 917,9
Табиғи газ, млн. текше метр	45 461,8	43 202,2

<b>металл кендерін өндіру</b>		
Мыс кені, мың тонна	43 938,1	38 368,9
Құрамында алтыны бар кендер, мың тонна	19 048,6	15 215,1
Қорғасын-мырыш кені, мың тонна	5 551,6	6 640,2
Хром қойыртпалары, мың тонна	4 159,6	4 475,7

<b>тамақ өнімдерін өндіру</b>		
Ет, тонна	219 402	218 890
Сүт, тонна	466 726	472 835
Ұн, тонна	3 813 874	3 882 959
Нан, тонна	721 135	726 045
Жарма, тонна	49 029	60 152

<b>мұнай өнімдерін өндіру</b>		
Бензин, мың тонна	2 876,0	3 023,4
Керосин, мың тонна	308,0	414,4
Сұйытылған пропан және бутан	2 024,1	2 127,3
Газойлдер, мың тонна	4 557,4	5 039,1
Мазут, мың тонна	3 828,7	4 009,7

<b>металлургия өнеркәсібі</b>		
Ферроқорытпалар, тонна	1 787 232	1 715 137
Жазық илек, тонна	2 489 050	2 532 186
Тазартылған қорғасын, тонна	119 893	127 064
Мырыш, тонна	324 340	324 946
Тазартылған мыс, тонна	392 501	294 808

<b>электрмен жабдықтау, газ, бу беру және ауа баптау</b>		
Электр энергиясы, млн. кВт. с	91 073,4	94 610,5
Жылу энергиясы, мың Гкал	78 746,7	80 967,7

<b>сүмен жабдықтау, кәріз жүйесі, қалдықтардың жиналуын және таратылуын бақылау</b>		
Табиғи су, млн. текше метр	2 783,4	2 778,0

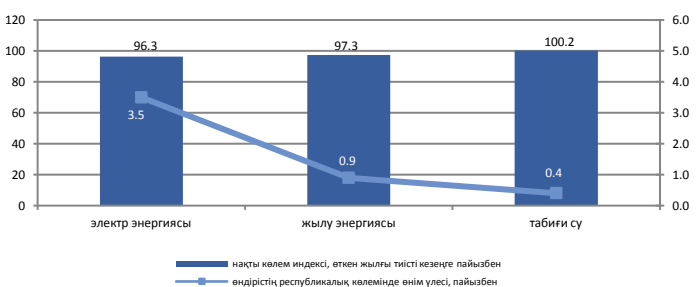
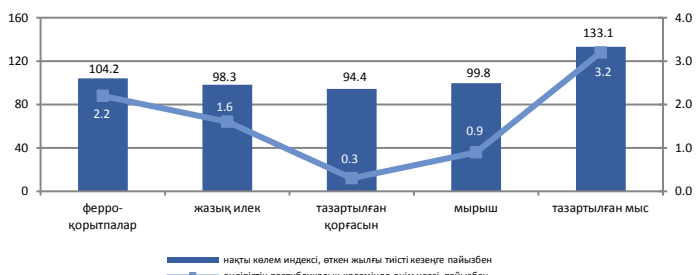
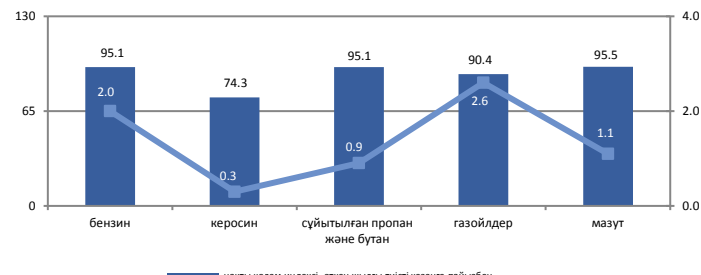
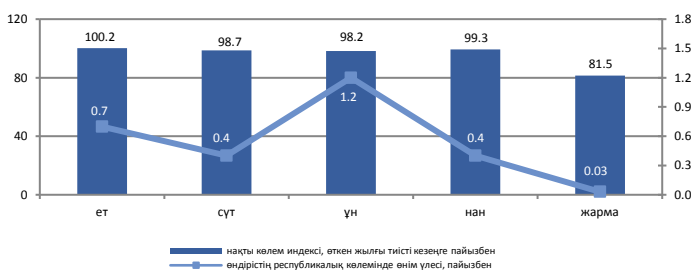
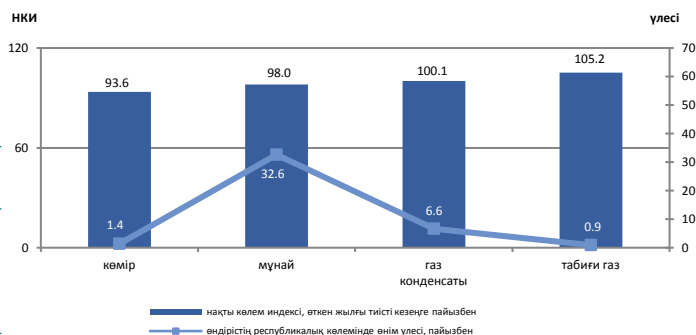

## 8.2 Ауыл шаруашылығы

### Ауыл шаруашылығы өнімдерінің (қызметтерінің) жалпы шығарылымы

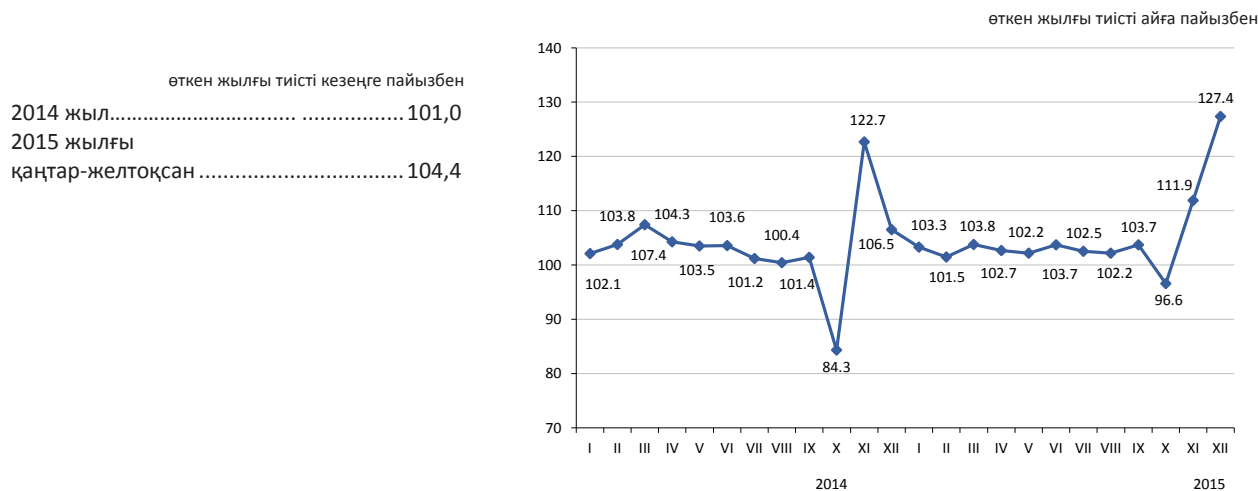

### Ауыл шаруашылығы салалары бойынша

Ауыл шаруашылығы өнімдерінің (қызметтерінің) жалпы шығарылымы 2015 жылғы қаңтар-желтоқсанда 2748,7 млрд. теңгені құрады, соның ішінде өсімдік шаруашылығының жалпы өнімі – 1479,4 млрд. теңге, мал шаруашылығының жалпы өнімі – 1261 млрд. теңге, ауыл шаруашылығы салаларындағы қызметтер – 8,3 млрд. теңге.

	пайызбен	
	2015 жылғы қаңтар-желтоқсан 2014 жылға	2014 жыл 2013 жылға
Ауыл шаруашылығы	104,4	101,0
одан:		
өсімдік шаруашылығының өнімі	105,6	98,5
мал шаруашылығының өнімі	103,2	103,9

	Өлшем бірлігі	2015 жылғы қаңтар-желтоқсан	2014 жылға пайызбен
Мал мен құстың негізгі түрлерінің саны*			
Ірі қара мал	мың бас	6 068,6	100,6
Қой	мың бас	15 480,6	99,6
Ешкі	мың бас	2 311,2	97,1
Шошқа	мың бас	861,0	97,3
Жылқы	мың бас	1 984,2	102,4
Құс	мың бас	36 635,3	104,7
Мал шаруашылығы өнімдерінің негізгі түрлерін өндіру			
Мал мен құстардың шаруашылықта сойылғаны немесе союға өткізілгені (тірідей салмақта)	мың тонна	1 650,4	103,0
Сауылған сиыр сүті	мың тонна	5 141,2	102,4
Алынған тауық жұмыртқалары	млн. дана	4 719,4	110,4
Мал мен құстың өнімділігі			
Бір сауылатын сиырға келетін орташа сүт сауымы	кг	2 309	101,5
Бір жұмыртқалайтын тауыққа келетін орташа жұмыртқа шығымы	дана	234	104,0

\* 2016 жылғы 1 қаңтарға.

### 8.3 Құрылыс

#### Орындалған құрылыс жұмыстарының көлемі

өткен жылғы тиісті кезеңге, пайызбен

2014 жыл.....104,6  
2015 жылғы қаңтар-желтоқсан.....104,3

2015 жылғы қаңтар-желтоқсанда құрылыс жұмыстарының (қызметтерінің) көлемі 2856 млрд. теңгені құрады.

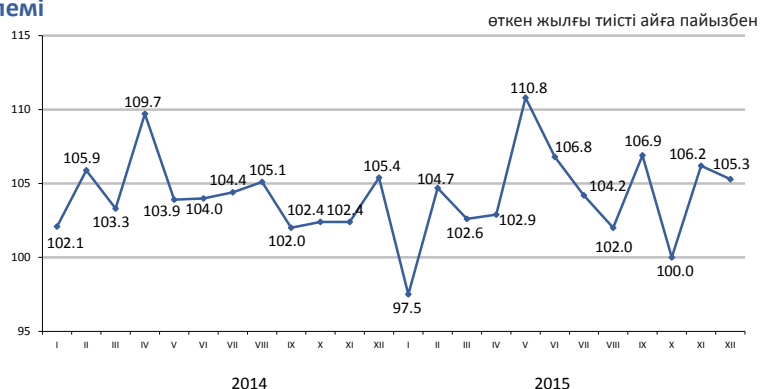

#### Салынып жатқан объектілер бойынша құрылыс жұмыстарының көлемі

Құрылыс жұмыстарының жалпы көлемінде едәуір үлес салмағының көлемін 1077,2 млрд. теңгені құраған көлік және қоймалау объектілері бойынша жұмыстар алды.

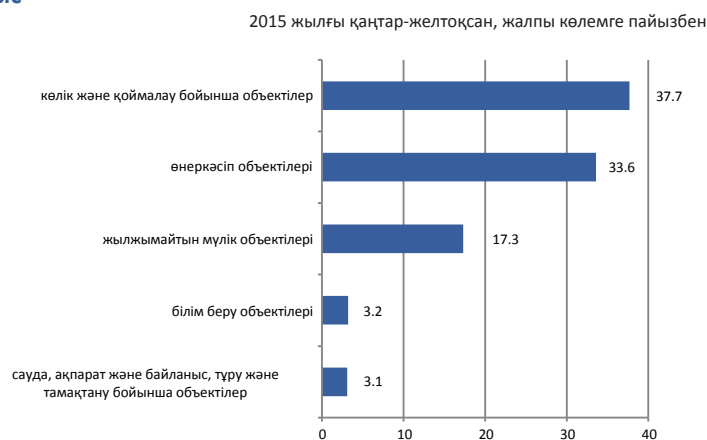

#### Құрылыс жұмыстары көлемінің құрылымы

Құрылыс-монтаж жұмыстарының көлемі 2014 жылмен салыстырғанда 8,7% көбейіп, 2533,8 млрд. теңгені құрады. Күрделі және ағымдағы жөндеу бойынша құрылыс жұмыстарының көлемі өткен жылғы тиісті кезеңмен салыстырғанда тиісінше 23,7% және 15,6% азайды.

2015 жылғы қаңтар-желтоқсан, жалпы көлемге пайызбен



#### Объектілерді пайдалануға беру

2015 жылғы қаңтар-желтоқсанда 35309 жаңа ғимараттардың құрылысы аяқталды, олардың ішінен 32179 тұрғын және 3130 тұрғын емес мақсаттағы ғимараттар.

Пайдалануға берілген әлеуметтік-мәдени объектілер:

- жалпы білім беретін мектеп – 112;
- мектепке дейінгі ұйымдар – 119;
- ауруханалар - 6;
- амбулаториялық-емханалық ұйымдар - 71.

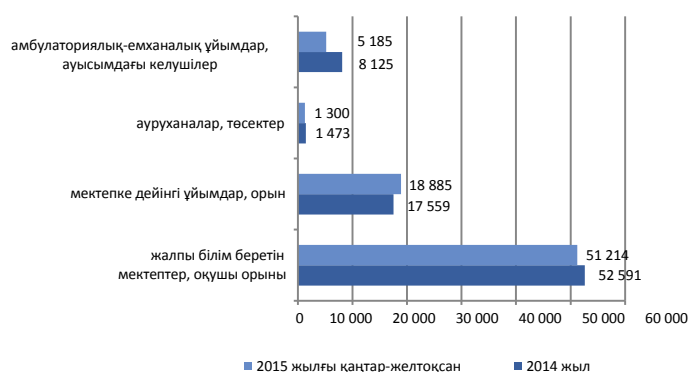

## 8.4 Тұрғын үй құрылысы

### Тұрғын үй құрылысына салынған инвестициялар

өткен жылғы тиісті кезеңге пайызбен

2014 жыл.....118,0

2015 жылғы қаңтар- желтоқсан.....114,1

2015 жылғы қаңтар-желтоқсанда тұрғын үй құрылысына 719,2 млрд. теңге салынды. Негізгі капиталға салынған инвестициялардың жалпы көлемінде тұрғын үй құрылысында игерілген қаражаттың үлесі 10,2% құрады.

2015 жылғы қаңтар-желтоқсанда тұрғын үй құрылысының негізгі қаржыландыру көзінің үлес салмағы 60,5% құрайтын салушылардың меншікті қаражаты болды.

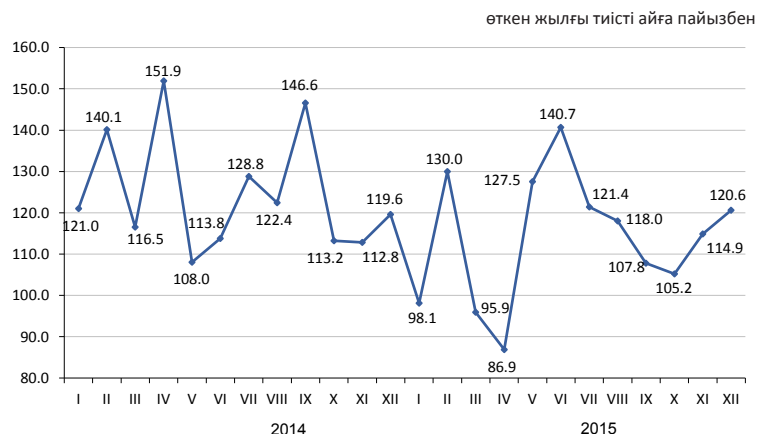

### Тұрғын ғимараттарды пайдалануға беру

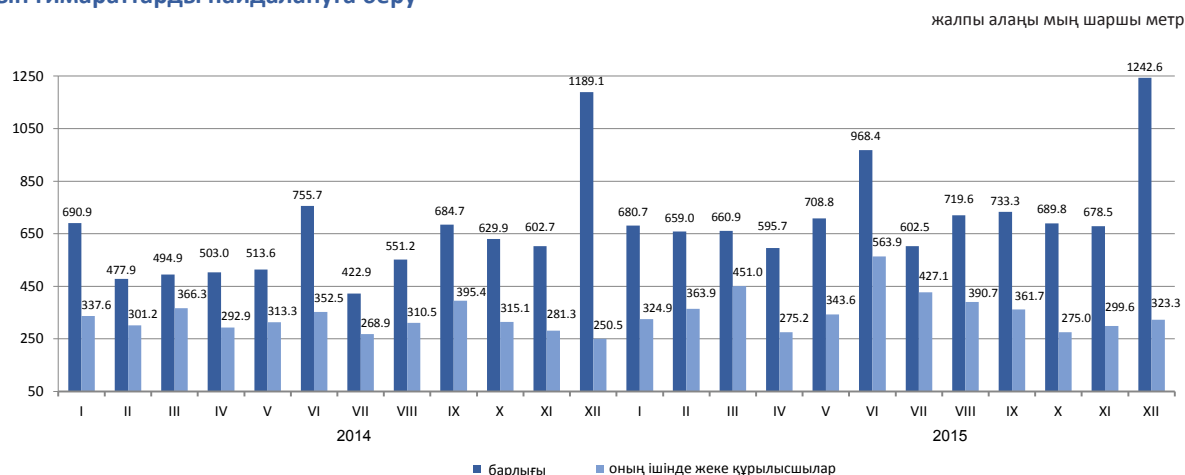

### Пайдалануға берілген тұрғын үйдің нақты көлемінің индексі

2015 жылғы қаңтар-желтоқсанда пайдалануға берілген тұрғын үйдің жалпы алаңы 8939,9 мың шаршы метрді, оның ішінде жеке құрылысшылар салған 4400 мың шаршы метрді құрады. Пайдалануға берілген тұрғын үйдің нақты көлемінің индексі 2014 жылға 118,9% құрады.

2015 жылғы қаңтар-желтоқсанда көп пәтерлі тұрғын үй құрылысының 1 шаршы метрінің орташа нақты шығындары 114,9 мың теңгені және халық салған тұрғын үйдің шаршы метрі 70,3 мың теңгені құрады.

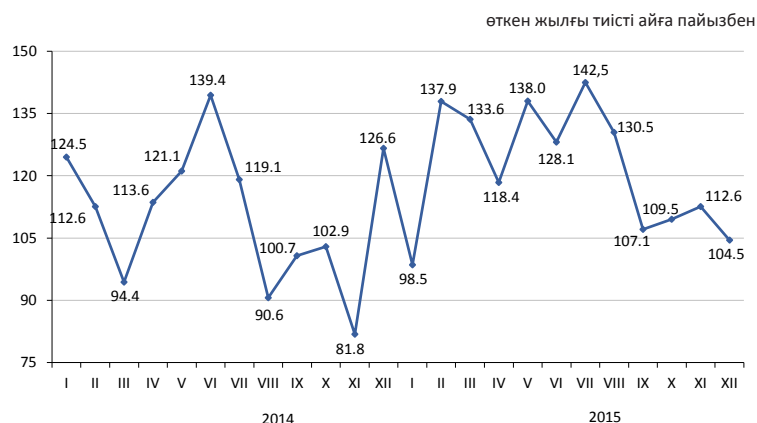

## 8.5 Көлік

### Жүк айналымы

	өткен жылға пайызбен
2014 жыл.....	99,1
	өткен айға пайызбен
2014 жылғы желтоқсан.....	99,5
2015 жылғы желтоқсан.....	100,1
	тиісті айға пайызбен
2014 жылғы желтоқсан.....	97,4
2015 жылғы желтоқсан.....	90,6
	тиісті кезеңге пайызбен
2014 жылғы қаңтар-желтоқсан.....	98,8
2015 жылғы қаңтар-желтоқсан.....	92,5

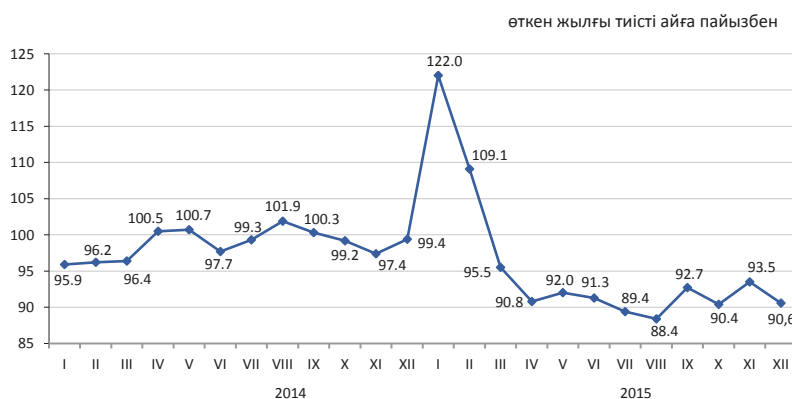

### Көлік түрлері бойынша

2015 жылғы қаңтар-желтоқсандағы жүк айналымы өткен жылғы тиісті кезеңдегі деңгейден 92,5% құрды. 2015 жылғы қаңтар-желтоқсанда теміржол көлігінің жүк айналымы 83,9%, автомобиль көлігі 102,8% құрды, яғни 2015 жылғы қаңтар-желтоқсандағы жүк айналымының жалпы көлеміндегі үлесі тиісінше, 46% және 31,1% құрады.

	Үлес салмағы	2015 жылғы желтоқсан 2015 жылғы қарашаға	2015 жылғы желтоқсан 2014 жылғы желтоқсанға
Жүк айналымы	100,0	100,1	90,6
оның ішінде:			
теміржол	43,4	97,7	82,6
автомобиль	32,8	102,2	102,7
құбыр	23,6	101,8	92,7
теңіз	0,2	92,3	46,0
әуе	0,0	96,1	91,3
ішкі су	0,0	11,9	188,6

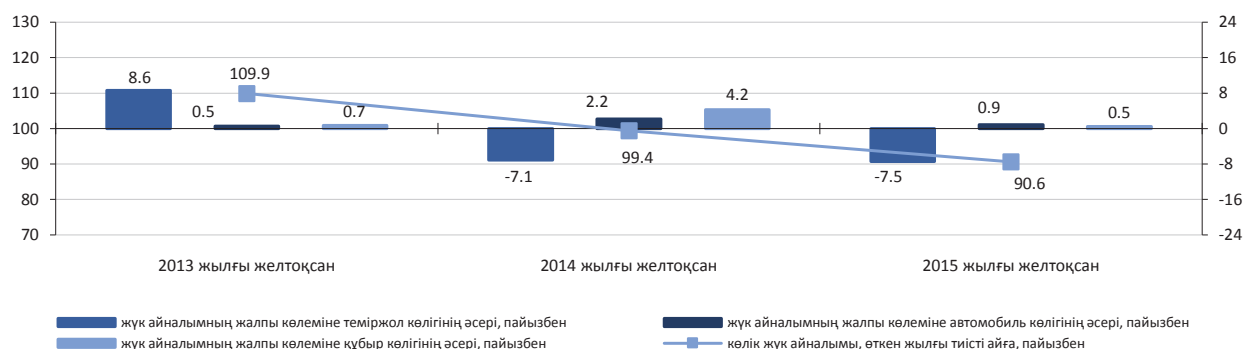

### Көлік түрлері бойынша негізгі көрсеткіштер

	Жүк тасымалдау, мың тонна		Жүк айналымы, млн. ткм	
	2015 жылғы қаңтар-желтоқсан	2015 жылғы қаңтар- желтоқсан 2014 жылғы қаңтар- желтоқсанға пайызбен	2015 жылғы қаңтар- желтоқсан	2015 жылғы қаңтар- желтоқсан 2014 жылғы қаңтар- желтоқсанға пайызбен
Көліктің барлық түрлері	3 728 592,2	99,6	512 121,0	92,5
оның ішінде:				
теміржол	335 141,2	85,8	235 580,4	83,9
автомобиль	3 174 292,2	101,5	159 353,2	102,8
құбыр	215 448,7	97,5	115 516,5	99,9
оның ішінде:				
мұнай	124 768,9	102,1	69 059,4	104,2
газ	90 679,8	91,7	46 457,1	94,1
теңіз	2 476,6	68,2	1 597,6	64,7
әуе	17,0	86,9	42,4	86,3
ішкі су	1 216,5	94,0	30,9	117,8

## Жолаушылар айналымы

өткен жылғы тиісті кезеңге пайызбен	
2014 жыл.....	108,6
өткен айға пайызбен	
2014 жылғы желтоқсан.....	101,8
2015 жылғы желтоқсан.....	99,8
тиісті айға пайызбен	
2014 жылғы желтоқсан.....	108,3
2015 жылғы желтоқсан.....	97,5
тиісті кезеңге пайызбен	
2014 жылғы қаңтар-желтоқсан.....	106,8
2015 жылғы қаңтар-желтоқсан.....	101,8

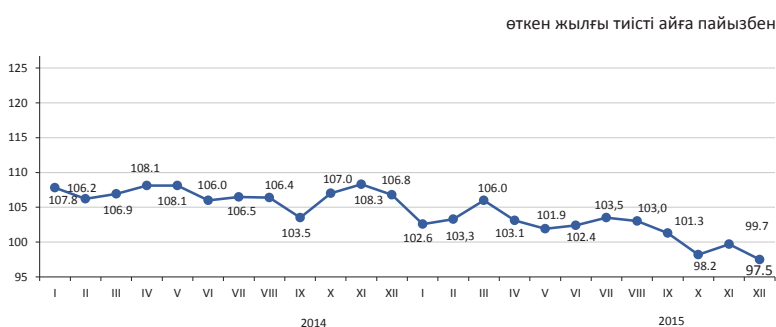

## Көлік түрлері бойынша

2015 жылғы желтоқсанда өткен жылғы тиісті аймен салыстырғанда жолаушылар айналымының кемуді 2,5%, көбінесе, теміржол жолаушылар ағымының есебіне байланысты болды.

	Үлес салмағы	2015 жылғы желтоқсан 2015 жылғы қарашаға	2015 жылғы желтоқсан 2014 жылғы желтоқсанға
Жолаушылар айналымы	100,0	99,8	97,5
оның ішінде:			
автомобиль	90,7	100,0	103,0
теміржол	5,6	93,5	51,8
әуе	3,5	103,7	99,5
трамвай	0,1	102,6	83,3
троллейбус	0,1	105,1	112,2
метрополитен	0,0	95,1	217,8
өзге де түрлері (арқан жолдары және басқалары)	0,0	-	-
ішкі су	0,0	-	-

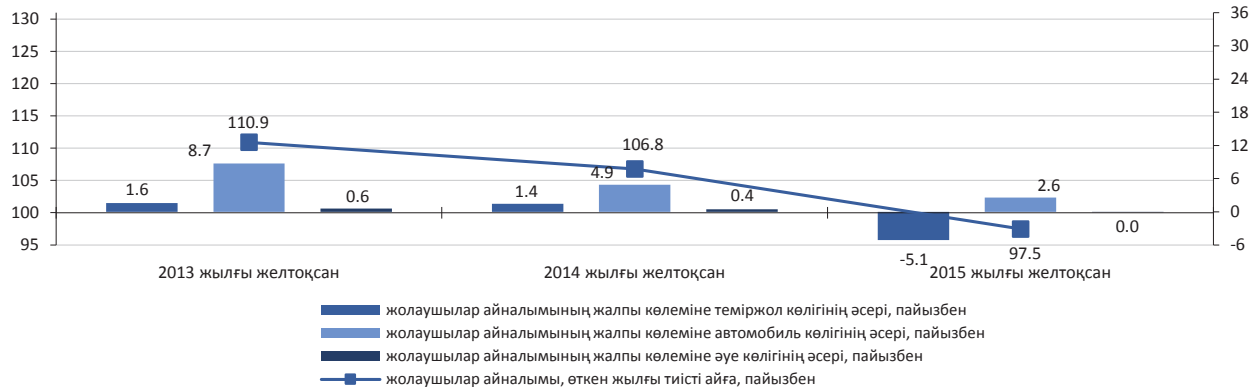

## Көлік түрлері бойынша негізгі көрсеткіштер

	Жолаушылар тасымалдау, мың адам		Жолаушылар айналымы, млн. жкм	
	2015 жылғы қаңтар-желтоқсан	2015 жылғы қаңтар-желтоқсан 2014 жылғы қаңтар-желтоқсанға пайызбен	2015 жылғы қаңтар-желтоқсан	2015 жылғы қаңтар-желтоқсан 2014 жылғы қаңтар-желтоқсанға пайызбен
Көліктің барлық түрлері	21 843 374,5	102,6	253 991,2	101,8
соның ішінде:				
теміржол	26 773,3	77,8	21 614,8	91,0
автомобиль	21 744 629,5	102,6	220 869,0	102,8
әуе	5 925,0	108,8	11 138,6	105,2
трамвай	36 991,8	94,6	167,6	91,2
троллейбус	18 888,6	114,1	102,6	132,0
метрополитен	10 006,7	145,4	97,8	187,0
өзге де түрлері (арқан жолдары және басқалары)	111,6	164,6	0,4	250,0
ішкі су	48,0	72,5	0,4	35,9



## 8.6 Пошталық және курьерлік қызмет. Байланыс

### Почталық және курьерлік қызмет

өткен жылға пайызбен	
2014 жыл.....	105,4
өткен айға пайызбен	
2014 жылғы желтоқсан.....	104,2
2015 жылғы желтоқсан.....	119,1
тиісті айға пайызбен	
2014 жылғы желтоқсан.....	125,0
2015 жылғы желтоқсан.....	92,9
тиісті кезеңге пайызбен	
2014 жылғы қаңтар-желтоқсан.....	111,6
2015 жылғы қаңтар-желтоқсан.....	103,3

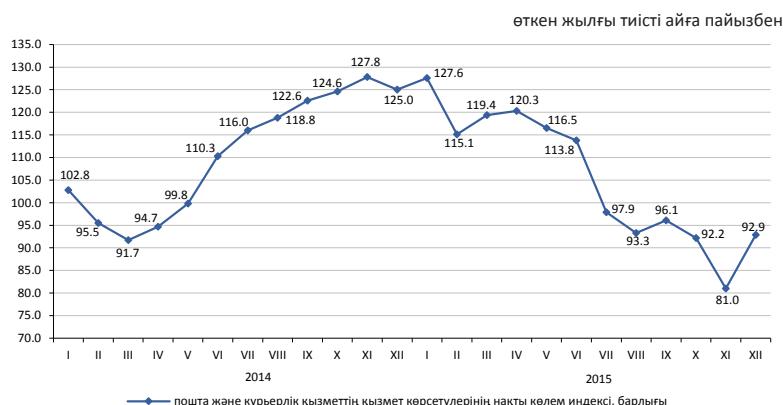

### Байланыс

өткен жылға пайызбен	
2014 жыл.....	110,3
өткен айға пайызбен	
2014 жылғы желтоқсан.....	106,7
2015 жылғы желтоқсан.....	102,8
тиісті айға пайызбен	
2014 жылғы желтоқсан.....	112,1
2015 жылғы желтоқсан.....	93,8
тиісті кезеңге пайызбен	
2014 жылғы қаңтар-желтоқсан.....	108,5
2015 жылғы қаңтар-желтоқсан.....	100,6

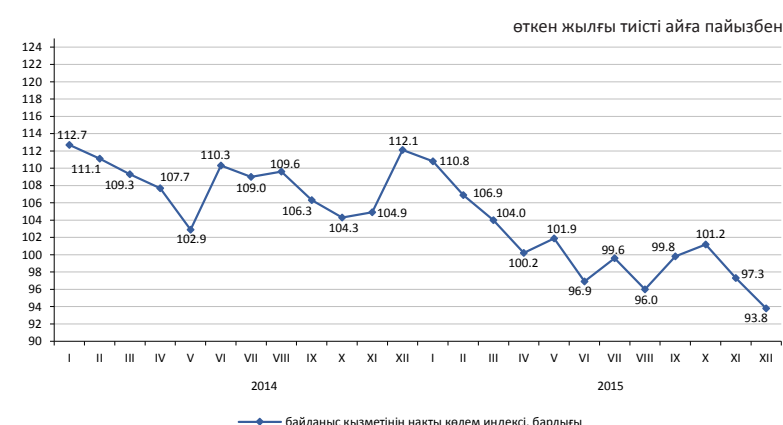

### Түрлері бойынша байланыс қызметінің көлемі

2015 жылғы қаңтар-желтоқсанда байланыс қызметі бойынша НКИ 2014 жылғы қаңтар-желтоқсанмен салыстырғанда 100,6%, одан Интернет қызметтері бойынша 116,6%, өзге де телекоммуникациялық қызметтері бойынша 135,3% құрады. Байланыс қызметінің жалпы көлемінде едәуір үлесті ұтқыр байланыс қызметтері, Интернет желісі және өзге де телекоммуникациялық қызметтері алады, сәйкесінше олардың үлес салмағы 36,5%, 28,3% және 15,9% құрады.

	пайызбен				
	Үлес салмағы	2015 жылғы қаңтар-желтоқсан, млн. теңге	2015 жылғы желтоқсан 2015 жылғы қарашаға	2015 жылғы желтоқсан 2014 жылғы	2015 жылғы қаңтар-желтоқсан 2014 жылғы қаңтар-желтоқсанға
<b>Байланыс қызметінің көлемі, барлығы</b>	100	684 253,3	102,8	93,8	100,6
ұтқыр байланыс	36,5	249 423,9	99,0	77,6	87,3
Интернет желісі	28,3	194 099,8	103,1	110,9	116,6
өзге де телекоммуникациялық қызметтер	15,9	108 805,4	115,4	118,7	135,3
жергілікті телефон байланысы	7,0	47 874,4	100,4	87,2	92,8
қалааралық және халықаралық телефон байланысы	5,0	34 416,0	86,4	72,8	81,3
сымсыз желілері және жерсерігі, кабельді инфрақұрылым арқылы бағдарламаларды тарату	4,0	27 197,8	101,3	91,7	91,9
деректерді беру	3,3	22 436,0	105,1	110,0	100,4
Жалпы көлемнен-халыққа	62,2	425 377,1	100,5	86,4	92,6

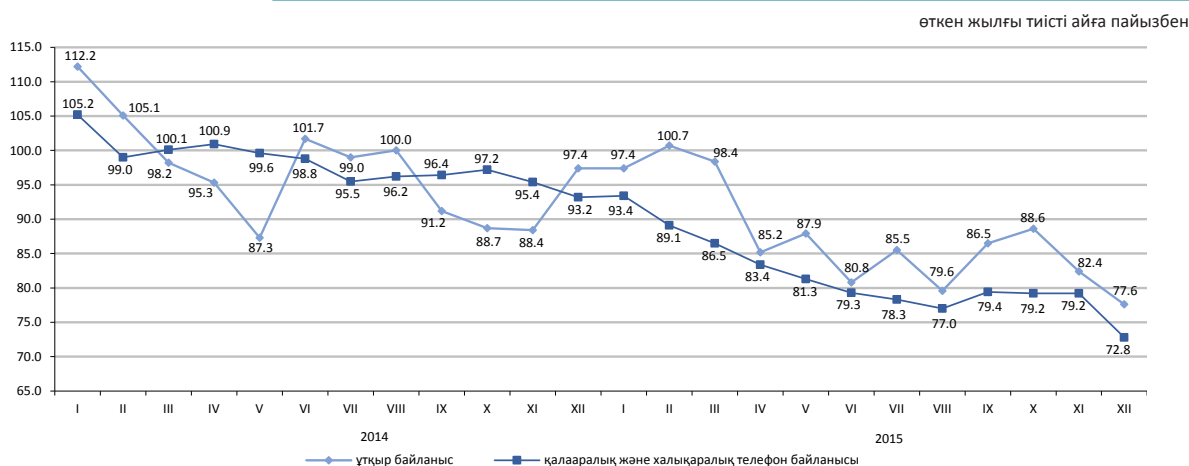

## 8.7 Шағын және орта кәсіпкерлік мониторингі<sup>1)</sup>

2013 жылғы 1 желтоқсаннан ШОК субъектілеріне жатқызу критерііне тек қана жұмыспен қамтылғандар саны бойынша статистика мақсаттары үшін қолдануға көзделген «Жеке кәсіпкерлік туралы» ҚРЗ нормасы күшіне енді (ҚРЗ 2012 жылғы 10 шілдедегі №36-V Қазақстан Республикасының кейбір заңнамалық актілеріне рұқсат беру құжаттарын қысқарту және мемлекеттік органдардың бақылау мен қадағалау функцияларын оңтайландыру мәселелері бойынша өзгерістер мен толықтырулар енгізу туралы).

2015 жылғы 1 қаңтардан бастап шағын кәсіпкерлік субъектілеріне қызметкерлердің орташа жылдық саны жүз адамға дейінгі субъектілерді жатқызуды қарастыратын «Жеке кәсіпкерлік туралы» ҚРЗ нормасы күшіне енеді (ҚРЗ 2014 жылғы 16 мамырдағы № 203-V Қазақстан Республикасының кейбір заңнамалық актілеріне рұқсат беру жүйесі мәселелері бойынша өзгерістер мен толықтырулар енгізу туралы). Субъектілер саны бойынша жедел деректер осы өзгерістерді ескере отырып қалыптастырылды.

### ШОК қызметінің көрсеткіштер құрылымы

2015 жылғы қаңтар-қыркүйекте ШОК субъектілерінің өнім (тауарлар мен қызмет көрсетулер) шығарылымы 10558,8 млрд. теңгені құрады.

Нарықтағы жұмыс істеп тұрған жұмыс істейтін ШОК субъектілерінің саны 2016 жылғы 1 қаңтарға 1289,7 мың бірлікті құрады.

ШОК-та жұмыспен белсенді қамтылғандар саны 2015 жылғы 1 қазанға 3214,9 мың адамды құрады.

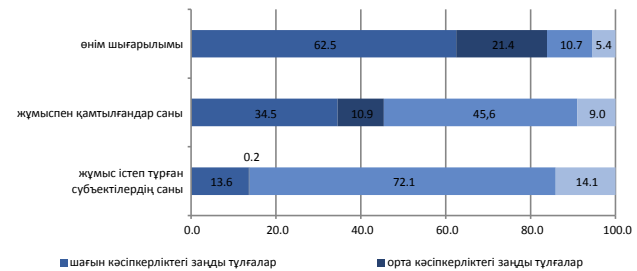

### ШОК субъектілері

2015 жылғы қаңтар-қыркүйекте 2014 жылғы тиісті кезеңмен салыстырғанда ШОК субъектілерінің өнім (тауарлар, қызмет көрсетулер) шығарылымының көбеюі Павлодар (21,3%), Атырау (21,2%), Ақмола (17,9%) облыстарында және Алматы қ. (17,5%) байқалды.

Жұмыс істеп тұрған дара кәсіпкерлердің ең көп саны Алматы қаласында (жалпы санынан 13,8%), Алматы (11,4%), Оңтүстік Қазақстан (11,2%), Шығыс Қазақстан (8%) облыстарында шоғырланған.

Статистикалық тіркелімнің деректері бойынша белсенді жұмыс істейтін шаруа (фермер) қожалықтарының едәуір саны Оңтүстік Қазақстан (37,7%), Алматы (25,1%), Шығыс Қазақстан (8,8%) және Жамбыл (8,7%) облыстарында белгіленген.

	Жұмыспен қамтылғандар саны	Өнім шығарылымы
	2015 жылғы 1 қазан 2014 жылғы 1 қазанға пайызбен	2015 жылғы қаңтар-қыркүйек 2014 жылғы қаңтар-қыркүйекке пайызбен
Барлығы	106,3	100,7
шағын кәсіпкерліктегі заңды тұлғалар	112,5	96,1
орта кәсіпкерліктегі заңды тұлғалар	112,9	96,7
дара кәсіпкерлер шаруа (фермер) қожалықтары	103,7	151,1
	92,6	107,2

### 2016 жылғы 1 қаңтарға ШОК субъектілерінің саны

	Тіркелген ШОК субъектілерінің барлығы	Оның ішінде			Жұмыс істеп тұрған ШОК субъектілерінің барлығы	Оның ішінде		
		ШОК заңды тұлғалары <sup>2)</sup>	дара кәсіпкерлер <sup>2)</sup>	шаруа (фермер) қожалықтары <sup>3)</sup>		ШОК заңды тұлғалары <sup>2)</sup>	дара кәсіпкерлер <sup>2)</sup>	шаруа (фермер) қожалықтары <sup>3)</sup>
<b>Қазақстан Республикасы</b>	1 530 341	300 643	1 040 767	188 931	1 289 683	178 576	930 077	181 030
Ақмола	59 612	8 450	47 312	3 850	49 515	4 953	40 998	3 564
Ақтөбе	58 241	11 882	42 176	4 183	50 250	7 164	39 037	4 049
Алматы	181 143	13 213	117 462	50 468	157 809	6 561	105 719	45 529
Атырау	52 346	8 446	41 983	1 917	46 688	6 044	38 757	1 887
Батыс Қазақстан	45 401	6 831	34 052	4 518	39 598	4 360	30 899	4 339
Жамбыл	74 449	7 076	51 352	16 021	63 995	3 952	44 257	15 786
Қарағанды	100 482	21 203	72 533	6 746	85 906	14 085	65 409	6 412
Қостанай	69 471	9 525	54 935	5 011	60 368	6 042	49 607	4 719
Қызылорда	46 868	6 337	37 704	2 827	41 651	4 510	34 363	2 778
Маңғыстау	54 357	10 640	42 508	1 209	47 111	6 017	39 928	1 166
Оңтүстік Қазақстан	211 433	24 740	118 215	68 478	184 889	12 786	103 807	68 296
Павлодар	52 369	9 965	38 770	3 634	44 343	6 845	34 137	3 361
Солтүстік Қазақстан	40 074	6 569	30 635	2 870	34 333	3 912	27 589	2 832
Шығыс Қазақстан	118 947	15 125	87 036	16 786	98 890	8 237	74 724	15 929
Астана қ.	124 045	45 234	78 803	8	99 187	27 050	72 132	5
Алматы қ.	241 103	95 407	145 291	405	185 150	56 058	128 714	378

<sup>1)</sup> Жедел ақпарат бойынша.

<sup>2)</sup> Статистикалық бизнес-тіркелім деректері.

<sup>3)</sup> 2015 жылғы 1 желтоқсанға Ауыл шаруашылығы статистикалық тіркелім деректері негізіндегі шаруа (фермер) қожалықтарының саны.

## 8.8 Іскерлік белсенділік

### Кәсіпкерліктің сенімділік индексі

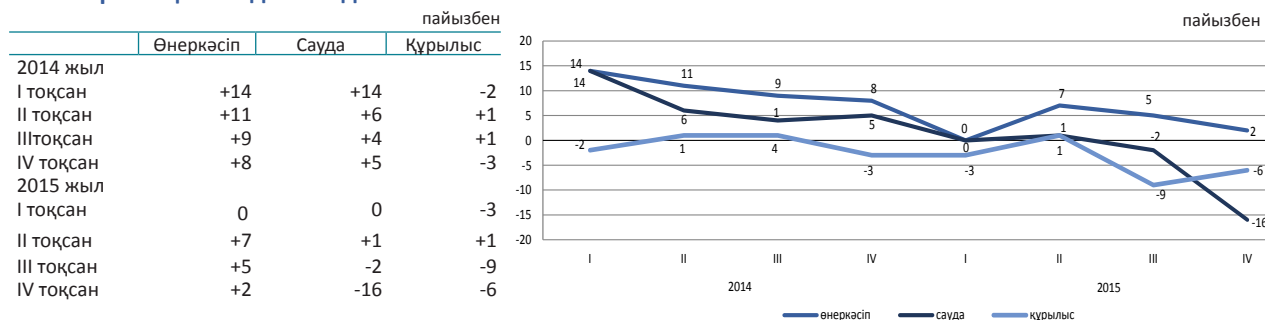

2015 жылғы IV тоқсанда сұралған өнеркәсіп кәсіпорындарының іскерлік белсенділігін сипаттайтын кәсіпкерліктің сенімділік индексі 2015 жылғы III тоқсанмен салыстырғанда 3 пайыздық тармаққа азайды және (2%) құрады.

2015 жылғы IV тоқсанда 74% өнеркәсіп кәсіпорындарының басшылары өз экономикалық жағдайын «жақсы» және «қанағаттанарлық» деп сипаттаған.

Бұл ретте, ағымдағы уақытпен салыстырғанда 2016 жылғы наурызға дейін 68% кәсіпорын өзінің қаржылық – шаруашылық қызметінің өзгеріссіз қалуын, 12% - жақсаруын және 17% - нашарлайтындығын күтеді.

2015 жылғы IV тоқсанда сұралған сауда кәсіпорындарының іскерлік белсенділігін сипаттайтын кәсіпкерліктің сенімділік индексі 2015 жылғы III тоқсанмен салыстырғанда 14 пайыздық тармаққа азайды және (-16%) құрады.

2015 жылғы IV тоқсанда 78% сауда кәсіпорындардың басшылары өз экономикалық жағдайын «жақсы» және «қанағаттанарлық» деп сипаттаған.

Бұл ретте, ағымдағы уақытпен салыстырғанда 2016 жылғы наурызға дейін 72% кәсіпорын өзінің қаржылық – шаруашылық қызметінің өзгеріссіз қалуын, 9% - жақсаруын және 16% - нашарлайтындығын күтеді.

Сұралған құрылыс ұйымдарының іскерлік белсенділігін сипаттайтын кәсіпкерліктің сенімділік индексі 2015 жылғы IV тоқсанда өткен 2015 жылғы III тоқсанмен салыстырғанда 3 пайыздық тармаққа өсті және (-6%) құрады.

2015 жылғы IV тоқсанда 76% құрылыс кәсіпорындарының басшылары өз экономикалық жағдайын «жақсы» және «қанағаттанарлық» деп сипаттаған.

Бұл ретте, ағымдағы уақытпен салыстырғанда 2016 жылғы наурызға дейін 64% кәсіпорын өзінің қаржылық – шаруашылық қызметінің өзгеріссіз қалуын, 8% - жақсаруын және 23% - нашарлайтындығын күтеді.

Алдағы 2-3 айда сұралған кәсіпорындардың барлық үш саласында іскерлік белсенділіктің төмендеуі күтіледі.

	Кәсіпорындар зерттелді, бірлік	Кәсіпкерлік сенімділік индексі, пайызбен	
		2015 жылғы III тоқсанда	2015 жылғы IV тоқсанда
Өнеркәсіп	855	+5	+2
Кен өндіру	101	+4	-7
Өңдеу	585	+2	-3
Электрмен жабдықтау, сумен жабдықтау	169	+15	+21
Сауда	1 500	+2	-6
Көтерме	863	-2	-6
Бөлшек	633	-1	-5
Сауда делдалдығы	4	+5	+17
Құрылыс	400	-9	-27
Мемлекеттік меншік	5	0	-30
Жеке меншік	375	-9	-28
Басқа мемлекеттердің, олардың заңды тұлғалары мен азаматтарының меншігі	16	-16	-3

Өнеркәсіп кәсіпорындарының кәсіпкерліктің сенімділік индексі нақты қалыптасқан сұраныс деңгейін бағалау және дайын өнімнің қоры (соңғысы кері белгімен), сондай-ақ өндіріс көлемінің болжалды өзгерістері «баланстарының» арифметикалық орта мәні ретінде пайызбен есептеледі.

Сауда кәсіпорындарының кәсіпкерліктің сенімділік индексі нақты қалыптасқан экономикалық жағдай деңгейін бағалау мен қоймадағы қорлар (соңғысы кері белгімен), сондай-ақ экономикалық жағдайдың болжалды өзгерістері «баланстарының» арифметикалық орта мәні ретінде пайызбен есептеледі.

Зерттеліп отырған кәсіпорынның шаруашылық қызметінің сол немесе өзге көрсеткішінің «өсуін» және «кемуін» атап өткен респонденттердің пайыздық үлесінің айырмашылығы баланс деп ұғынылады.

Құрылыста кәсіпкерлік сенімділік индексі тапсырыстар портфелінің нақты жай-күйін және ұйымдарда жұмыс істейтіндер санының күтілетін өзгерісін бағалау баланстарының орташа арифметикалық мәні ретінде анықталады.

## 9. Қаржы жүйесі

### 9.1 Мемлекеттік қаржы

(ҚМ деректері бойынша)

2015 жылғы қаңтар-қараша	млрд. теңге
Табыстар.....	6 485,8
Шығындар.....	7 097,6
Таза бюджеттік несиелеу.....	134,5
Қаржы активтерімен жасалатын операциялар бойынша сальдо.....	209,3
Бюджет тапшылығы.....	-955,6

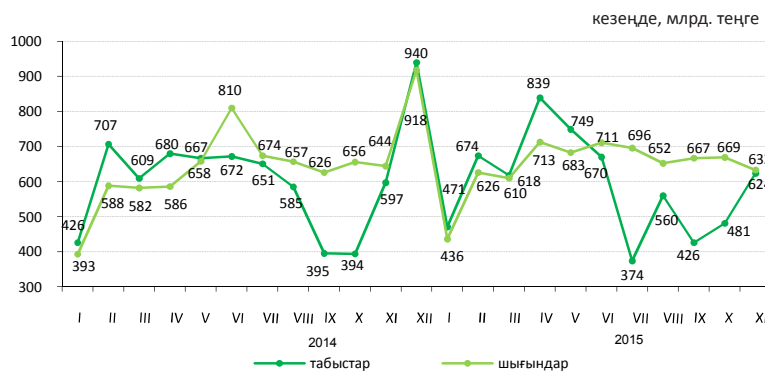

### 2015 жылғы қаңтар-қарашадағы бюджет табыстары

	Мемлекеттік бюджет			Республикалық бюджет			Жергілікті бюджет		
	млрд. теңге	үлес салмағы, пайызбен	2015 жылғы қаңтар-қараша 2014 жылғы қаңтар-қарашаға пайызбен	млрд. теңге	үлес салмағы, пайызбен	2015 жылғы қаңтар-қараша 2014 жылғы қаңтар-қарашаға пайызбен	млрд. теңге	үлес салмағы, пайызбен	2015 жылғы қаңтар-қараша 2014 жылғы қаңтар-қарашаға пайызбен
Табыстар	6 485,8	100,0	101,6	5 161,0	100,0	101,0	3 320,0	100,0	95,9
Салық түсімдері	4 139,4	63,8	90,9	2 755,4	53,4	85,0	1 384,1	41,7	105,4
Салықтық емес түсімдер	198,1	3,1	124,0	147,4	2,9	122,2	51,1	1,5	130,1
Негізгі капиталды сатудан түскен түсімдер	53,3	0,8	88,4	1,3	0,0	45,4	52,0	1,6	90,6
Трансферттер түсімдері	2 095,0	32,3	130,4	2 256,9	43,7	129,5	1 832,8	55,2	89,3

### 2015 жылғы қаңтар-қарашадағы мемлекеттік бюджеттің салық түсімдері

	млрд. теңге	пайызбен	
		Үлес салмағы	2015 жылғы қаңтар-қараша 2014 жылғы қаңтар-қарашаға
басқа салықтар	70,0		
акциздер	147,1		
жеке меншікке салықтар	239,0		
табиғи және басқа ресурстарды пайдаланғаны үшін түсетін түсімдер	247,0		
әлеуметтік салық	408,7		
жеке табыс салығы	536,7		
халықаралық сауда мен сыртқы операцияларға салынатын салықтар	759,2		
корпорациялық табыс салығы	838,2		
қосылған құн салығы	893,5		
Салықтық түсімдер		100,0	90,9
Қосылған құн салығы		21,6	80,0
Корпорациялық табыс салығы		20,3	86,1
Халықаралық сауда мен сыртқы операцияларға салынатын салықтар		18,3	81,7
Жеке табыс салығы		13,0	108,7
Әлеуметтік салық		9,9	108,3
Табиғи және басқа ресурстарды пайдаланғаны үшін түсетін түсімдер		6,0	95,7
Жеке меншікке салықтар		5,8	110,1
Акциздер		3,6	110,6
Басқа салықтар		1,5	125,7

### 2015 жылғы қаңтар-қарашадағы бюджет шығындары

	Мемлекеттік бюджет			Республикалық бюджет			Жергілікті бюджет		
	млрд. теңге	үлес салмағы, пайызбен	2015 жылғы қаңтар-қараша 2014 жылғы қаңтар-қарашаға пайызбен	млрд. теңге	үлес салмағы, пайызбен	2015 жылғы қаңтар-қараша 2014 жылғы қаңтар-қарашаға пайызбен	млрд. теңге	үлес салмағы, пайызбен	2015 жылғы қаңтар-қараша 2014 жылғы қаңтар-қарашаға пайызбен
Шығындар	7 097,6	100,0	103,3	5 890,0	100,0	101,5	3 202,8	100,0	98,2
Жалпы сипаттағы мемлекеттік қызмет көрсетулер	441,0	6,2	107,4	377,4	6,4	114,8	108,2	3,4	112,3
Қорғаныс	338,0	4,8	93,8	326,8	5,5	94,7	11,7	0,4	73,7
Қоғамдық тәртіп, қауіпсіздік, құқықтық, соттық, қылмыстық-орындаушылық қызмет	491,8	6,9	93,5	382,2	6,5	91,1	110,5	3,5	102,5
Білім беру	1 228,2	17,3	100,6	387,6	6,6	94,0	983,2	30,7	102,3
Денсаулық сақтау	755,2	10,6	101,5	575,6	9,8	103,0	504,1	15,7	100,1
Әлеуметтік көмек және әлеуметтік қамсыздандыру	1 583,9	22,3	110,8	1 483,8	25,2	111,3	119,0	3,7	108,3
Басқа шығындар	2 259,5	31,9	103,6	2 356,6	40,0	98,1	1 366,1	42,6	93,1

## 9.2 Ақша-кредит статистикасы

(ҰБ деректері бойынша)

### Ақша базасы (резервтік ақша)

кезең соңына, млрд. теңге	
2014 жылғы қараша.....	3 414,3
2015 жылғы қараша.....	4 816,2
өткен айға пайызбен	
2014 жылғы қараша.....	91,7
2015 жылғы қараша.....	103,0

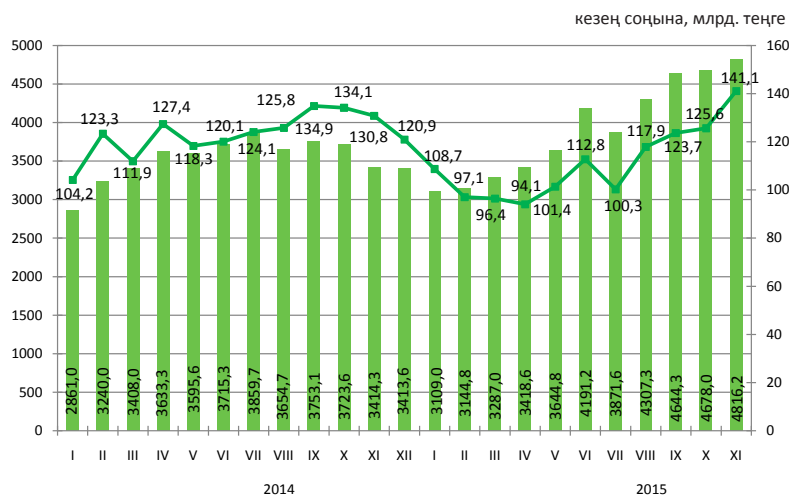

### Ақша агрегаттары

	2014											
	I	II	III	IV	V	VI	VII	VIII	IX	X	XI	XII
M0	1 397,7	1 399,7	1 319,9	1 359,0	1 397,8	1 452,2	1 439,6	1 382,6	1 369,3	1 274,4	1 221,6	1 122,3
M1	3 489,8	3 346,0	3 461,7	3 559,6	3 583,1	3 958,4	3 863,6	3 773,2	3 639,6	3 406,5	3 196,2	2 980,7
M2	8 852,6	8 884,9	8 929,8	8 959,0	9 206,3	9 730,9	9 753,0	9 567,3	9 549,4	9 202,1	8 582,8	7 966,1
M3	11 882,2	12 432,5	12 796,2	12 782,1	12 920,0	13 407,4	13 424,7	13 352,6	12 920,0	13 407,4	13 424,7	12 816,3

  

	2015										
	I	II	III	IV	V	VI	VII	VIII	IX	X	XI
M0	1 035,7	1 020,8	1 037,1	1 018,4	1 086,9	1 143,6	1 135,3	1 186,2	1 200,0	1 201,6	1 190,2
M1	2 800,5	2 908,7	3 060,3	3 037,0	3 434,3	3 623,1	3 457,3	3 340,7	3 284,9	3 139,3	3 012,8
M2	7 630,6	7 652,9	7 792,7	7 594,2	7 829,2	8 545,2	8 181,1	8 235,0	8 430,7	8 496,4	8 913,4
M3	12 403,1	12 287,2	12 322,1	12 266,8	12 533,8	13 103,6	12 938,2	14 391,7	15 495,0	15 775,3	16 684,4

### Теңгенің негізгі валюталарға ресми айырбастау бағамдары

2015 жылғы қарашада шетел валютасын айырбастау пунктерімен сату көлемі оны сатып алу көлемінен: ресей рублі – 0,3 есеге, еуро – 0,5 есеге және АҚШ доллары – 0,7 есеге өсті.

2015 жылғы қарашада қазан айымен салыстырғанда еуро, АҚШ доллары, және ресей рублі тиісінше, 2,9%, 7% и 19,3% азайды.

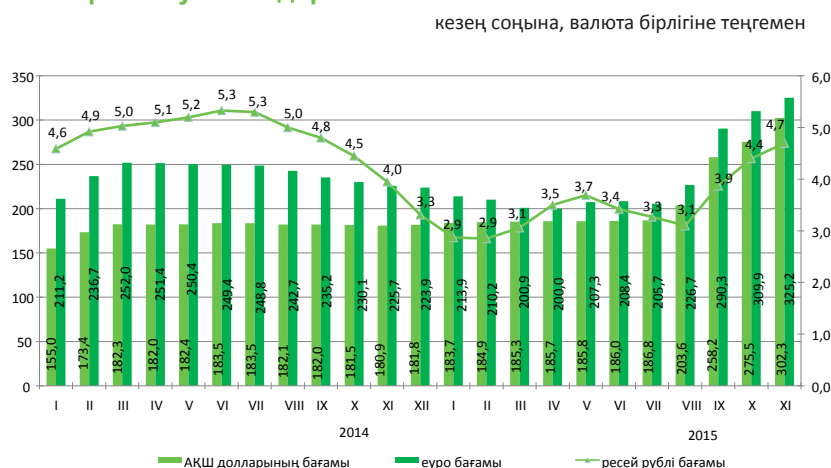

## 9.3 Ақша-кредит жүйесінің кредиттері мен депозиттері

(ҰБ деректері бойынша)

### Екінші деңгейлі банктер кредиттері

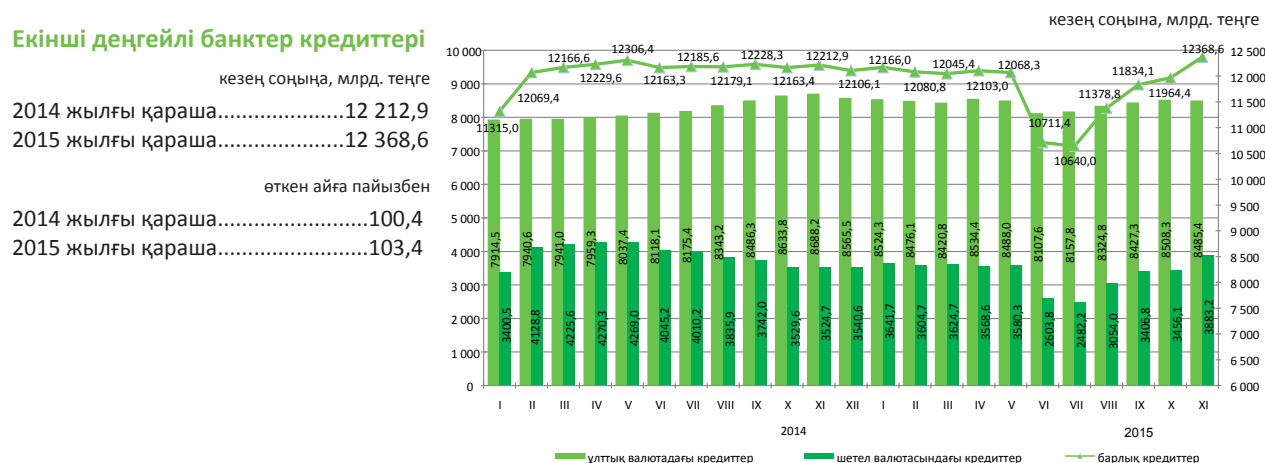

### Шағын кәсіпкерлік субъектілеріне екінші деңгейлі банктердің берген кредиттері

2015 жылғы қарашада шағын кәсіпкерлік субъектілеріне кредит беру өткен аймен салыстырғанда 3% артты. 2015 жылғы 1 желтоқсанға берілген кредиттердің сомасы 1940,1 млрд. теңгені құрады немесе экономикаға кредиттің жалпы көлемінің 15,7%. Берілген кредиттердің едәуір сомасы саудаға (жалпы көлемнің үлесі-32,8%), өнеркәсіпке (14,9%) және құрылысқа (13,6%) келеді.

	2015 жылғы қараша			2014 жылғы қараша		
	млрд. теңге	үлес салмағы, пайызбен	2014 жылғы қарашаға пайызбен	млрд. теңге	үлес салмағы, пайызбен	2013 жылғы қарашаға пайызбен
<b>Кредиттер - барлығы</b>	1 940,1	100,0	105,3	1 841,8	100,0	145,6
Өнеркәсіп	288,7	14,9	116,0	248,8	13,5	161,7
Ауыл шаруашылығы	78,9	4,1	113,4	69,6	3,8	161,1
Құрылыс	263,4	13,6	116,2	226,7	12,3	177,9
Көлік	127,7	6,6	147,8	86,4	4,7	190,7
Байланыс	17,3	0,9	62,7	27,6	1,5	137,5
Сауда	635,8	32,8	111,1	572,2	31,1	141,7
Басқа салалар	528,3	27,1	86,5	610,5	33,1	129,4

### Кредит нарығы

Заңды тұлғаларға кредиттер беру 2015 жылғы қарашада өткен айға қарағанда 5,2% өсті және 8180 млрд. теңгені құрды, жеке тұлғаларға 0,1% өсті және 4188,6 млрд. теңгені құрды.

Кредиттердің жалпы сомасында ұзақ мерзімді кредиттер 81,6% (10087,3 млрд. теңге), қысқа мерзімді кредиттер 18,4% (2281,3 млрд. теңге) құрады.

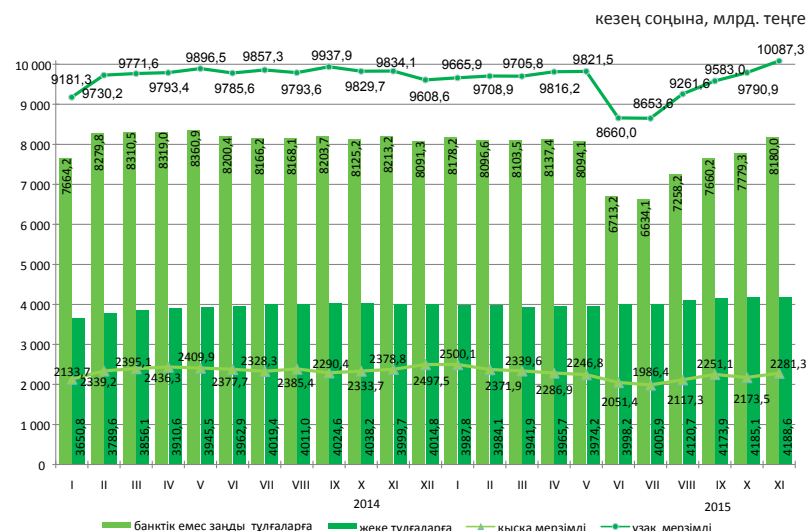

### Кредиттеу объектілері бойынша банкі кредиттерінің құрылымы

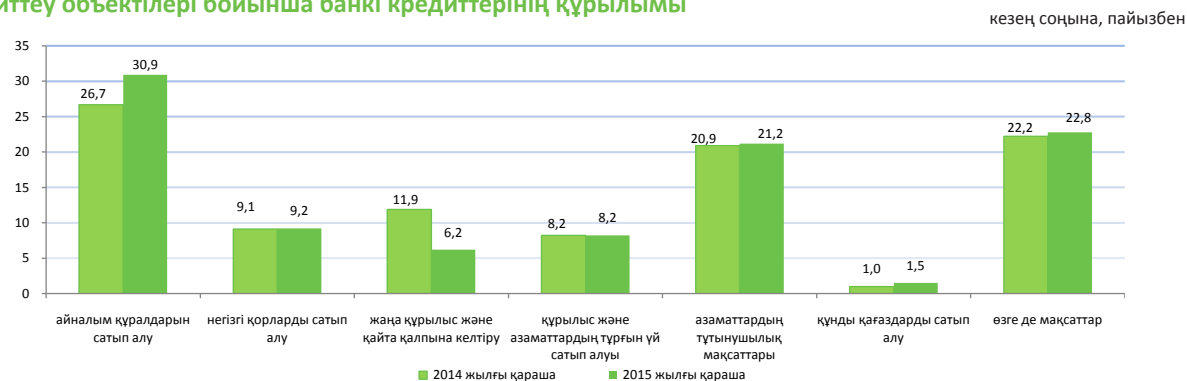

## Депозиттік ұйымдардағы депозиттер

кезең соңына

2015 жылғы қарашаның соңына ұлттық валютадағы депозиттер және шетел валютасындағы депозиттер тиісінше, 1,5% және 8,8% артты. өткен айға қарағанда Депозиттердің жалпы сомасында жеке тұлғалардың депозиттері 40,3% (6250,2 млрд. теңге), банктік емес заңды тұлғалардың депозиттері 59,7% (9244 млрд. теңге) құрды.

	2015 жылғы қараша		2014 жылғы қараша	
	млрд. теңге	үлес салмағы, пайызбен	млрд. теңге	үлес салмағы, пайызбен
<b>Депозиттер-барлығы:</b>	15 494,2	100,0	11 752,3	100,0
Ұлттық валютадағы	5 044,3	32,6	5 844,1	49,7
Шетел валютасындағы	10 449,9	67,4	5 908,2	50,3

кезең соңына, млрд. теңге

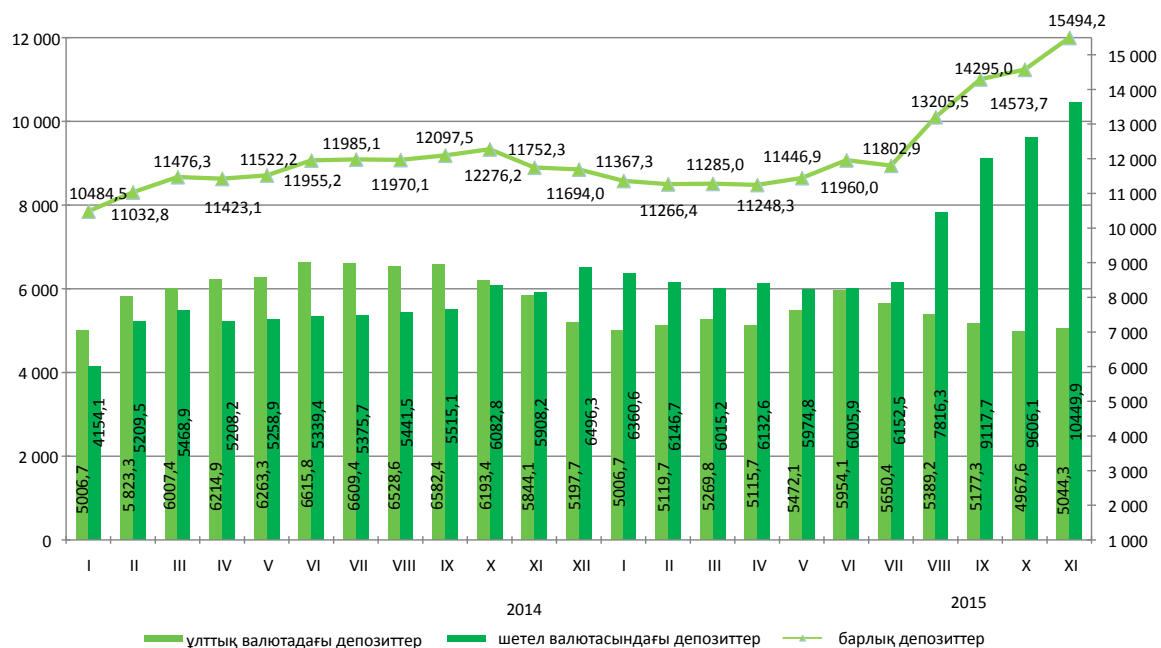



## 9.4 Кәсіпорындардың қаржысы (жұмыс істейтіндердің саны 50 адамнан асатын)

### Салық салынғанға дейінгі пайда (залал)

млрд. теңге

2014 жыл	
I тоқсан .....	1 025,9
II тоқсан .....	1 868,7
III тоқсан .....	1 830,1
IV тоқсан .....	1 194,1
2015 жыл	
I тоқсан .....	585,5
II тоқсан .....	1 145,6
III тоқсан .....	-1 973,9

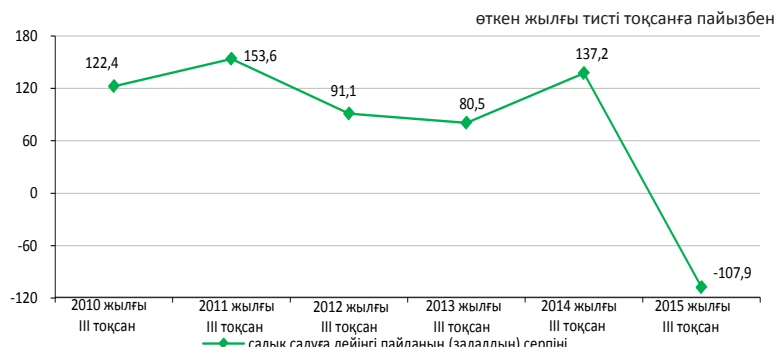

### Шығыстар құрылымы

2015 жылғы III тоқсанда өнімді өндіру және өткізу шығыстары 11266,3 млрд. теңгені құрап, оның ішінде өндірістік шығыстар үлесі -36,5%, өндірістік емес шығыстар үлесі - 63,5%-ды құрады.

кезең соңына, млрд. теңге

	2014 жылғы III тоқсан	2015 жылғы III тоқсан
<b>Шығыстардың барлығы</b>	100,0	100
Материалдық шығындар	43,4	23,0
Өзге де шығыстар	34,9	64,2
Еңбекақы төлеу шығыстары	14,1	7,9
Негізгі құрал-жабдықтар мен материалдық емес активтердің өтелімі	7,6	4,9

### Қызметтің кейбір түрлері бойынша пайдалылығы (залалдылығы)

пайызбен

	2014 жылғы III тоқсан	2015 жылғы III тоқсан
Қызмет түрлері бойынша, барлығы	25,6	-16,1
Ауыл, орман және балық шаруашылығы	17,7	-9,9
Өнеркәсіп	41,9	0,8
Кен өндіру өнеркәсібі және карьерлерді қазу	67,4	14,4
Өңдеу өнеркәсібі	16,1	-12,3
Электрмен жабдықтау, газ, бұ беру және ауа баптау	13,8	-18,0
Сүмен жабдықтау, кәріз жүйесі, қалдықтардың жиналуын және таратылуын бақылау	11,9	-17,0
Құрылыс	11,6	10,4
Көтерме және бөлшек сауда; автомобильдерді және мотоциклдерді жөндеу	4,5	-3,2
Көлік және қоймалау	20,7	-49,0

### Кәсіпорындардың берешегі

2015 жылғы 1 қазанға республиканың кәсіпорындарындағы еңбекақы төлеу бойынша берешек 175,3 млрд. теңгені құрап, 2014 жылғы тиісті кезеңмен салыстырғанда 8,4% көбейді. Мерзімі өткен берешек 1,7 млрд. теңге сомасында қалыптасты немесе еңбекақы төлеу бойынша жалпы берешектен 1%-құрады.

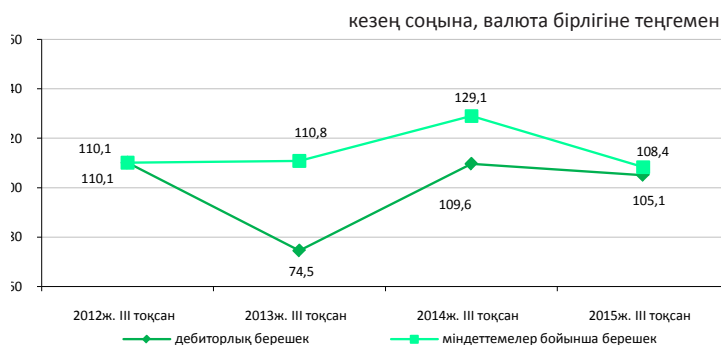

### Қызметтің жекелеген түрлері бойынша еңбекақы төлеу бойынша берешек

млн. теңге

	Міндеттемелер бойынша берешек	Еңбекақы төлеу бойынша берешек, барлығы	Еңбекақы төлеу бойынша мерзімі өткен берешек
Ауыл, орман және балық шаруашылығы	1 160 135,6	3 185,1	124,4
Өнеркәсіп	12 798 561,5	73 187,8	574,4
Кен өндіру өнеркәсібі және карьерлерді қазу	5 686 602,8	33 170,0	323,8
Өңдеу өнеркәсібі	5 747 611,2	31 293,6	250,3
Электрмен жабдықтау, газ, бұ беру және ауа баптау	1 204 795,1	6 839,4	0,3
Сүмен жабдықтау, кәріз жүйесі, қалдықтардың жиналуын және таратылуын бақылау	159 552,5	1 884,9	-
Құрылыс	3 191 776,8	20 929,9	373,8
Көтерме және бөлшек сауда; автомобильдерді және мотоциклдерді жөндеу	8 097 157,6	14 989,3	17,8
Көлік және қоймалау	7 367 225,2	35 887,5	44,6



## 10. Өңірлердің әлеуметтік-экономикалық дамуы

### Ақмола облысы

#### Әлеуметтік даму

Халық, адам (2015 жылғы 1 желтоқсанға)	743 849
Туғандар, адам (2015 жылғы қаңтар-қараша)	11 762
Өлгендер, адам (2015 жылғы қаңтар-қараша)	7 006
Келгені, адам (2015 жылғы қаңтар-қараша)	19 990
Кеткені, адам (2015 жылғы қаңтар-қараша)	17 502

Жұмыспен қамтылған халық, адам (2015 жылғы III тоқсан)	407 175
Жалдамалы қызметкерлер, жұмыспен қамтылған халықтың жалпы санына %-бен (2015 жылғы III тоқсан)	59,4
Жұмыссыздық деңгейі, % (2015 жылғы III тоқсан)	5,0

Жалақы, теңге (2015 жылғы III тоқсан)	88 593
Күнкөрістің ең төменгі деңгейінің шамасы, теңге (2015 жылғы желтоқсан)	18 250

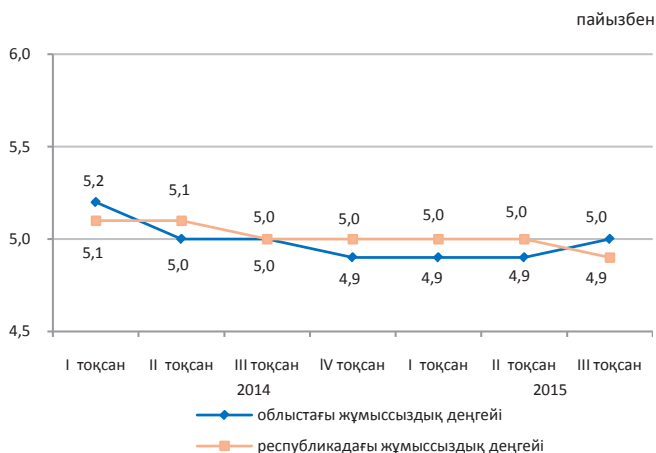

#### Экономиканың нақты секторы

	2015 жылғы қаңтар-желтоқсан 2014 жылғы қаңтар-желтоқсанға, %-бен	2014 жылғы қаңтар-желтоқсан 2013 жылғы қаңтар-желтоқсанға, %-бен
Өнеркәсіп	106,9	105,6
Ауыл шаруашылығы	102,1	102,5
Құрылыс	106,1	116,5
Бөлшек сауда	100,0	117,8
Жүк айналымы	100,3	104,8
Жолаушылар айналымы	100,4	106,3
Байланыс	107,5	108,0

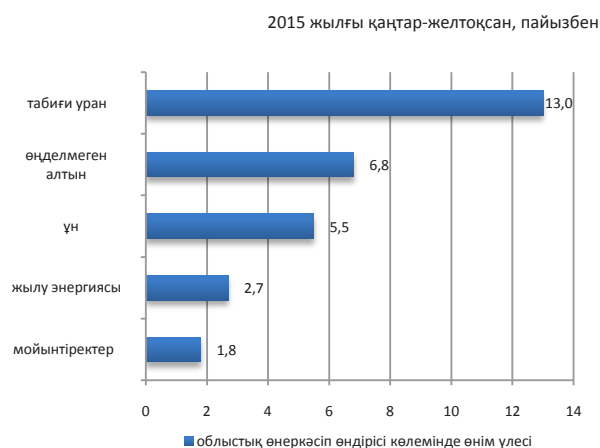

#### Ауыл шаруашылығы

	2015 жылғы қаңтар-желтоқсан	2015 жылғы қаңтар-желтоқсан 2014 жылға, %-бен
Мал мен құстардың шаруашылықта сойылғаны немесе союға өткізілгені (тірідей салмақта), мың тонна	90,6	110,0
Сауылған сиыр сүті, мың тонна	359,0	102,6
Алынған тауық жұмыртқасы, млн. дана	779,3	133,5

#### Баға индексі

	2015 жылғы желтоқсан 2015 жылғы қарашаға, %	2015 жылғы желтоқсан 2014 жылғы желтоқсанға, %
Тұтыну бағасының индексі	101,5	113,0
Азық-түлік тауарлары	101,1	109,2
Азық-түлік емес тауарлар	99,9	122,2
Ақылы қызметтер	103,8	108,2
Өнеркәсіп өнімдеріне өндіруші кәсіпорындар бағасының индексі	100,6	108,6
Ауыл шаруашылығы өнімін өткізу бағасының индексі	101,9	105,9
Құрылыстағы баға индексі	100,1	103,7
Көліктің барлық түрлерімен жүк тасымалдау тарифтерінің индексі	100,0	99,9
Заңды тұлғаларға көрсетілген почталық және курьерлік қызметтер тарифтерінің индексі	100,0	124,3
Заңды тұлғаларға көрсетілген байланыс қызметтері тарифтерінің индексі	100,0	99,2
Коммерциялық жылжымайтын мүлікті жалға беру бағасының индексі	100,0	101,3

## Ақтөбе облысы

### Әлеуметтік даму

пайызбен

Халық, адам (2015 жылғы 1 желтоқсанға)	833 715
Туғандар, адам (2015 жылғы қаңтар-қараша)	18 253
Өлгендер, адам (2015 жылғы қаңтар-қараша)	5 048
Келгені, адам (2015 жылғы қаңтар-қараша)	14 073
Кеткені, адам (2015 жылғы қаңтар-қараша)	16 085

Жұмыспен қамтылған халық, адам (2015 жылғы III тоқсан)	418 581
Жалдамалы қызметкерлер, жұмыспен қамтылған халықтың жалпы санына %-бен (2015 жылғы III тоқсан)	80,2
Жұмыссыздық деңгейі, % (2015 жылғы III тоқсан)	4,8

Жалақы, теңге (2015 жылғы III тоқсан)	107 089
Күнкөрістің ең төменгі деңгейінің шамасы, теңге (2015 жылғы желтоқсан)	18 176

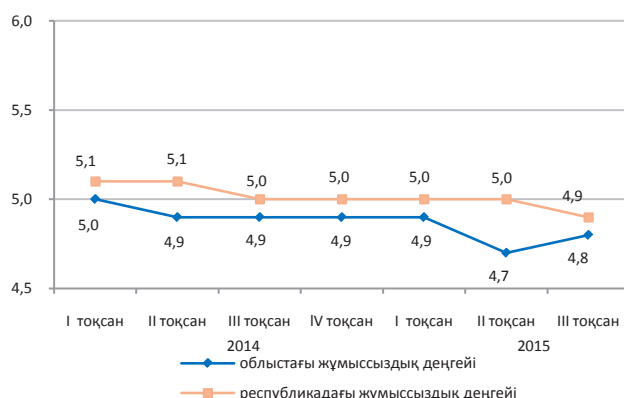

### Экономиканың нақты секторы

2015 жылғы қаңтар-желтоқсан, пайызбен

	2015 жылғы қаңтар-желтоқсан 2014 жылғы қаңтар-желтоқсанға, %-бен	2014 жылғы қаңтар-желтоқсан 2013 жылғы қаңтар-желтоқсанға, %-бен
Өнеркәсіп	95,6	96,5
Ауыл шаруашылығы	103,0	102,0
Құрылыс	58,7	106,5
Бөлшек сауда	100,1	108,8
Жүк айналымы	105,4	109,8
Жолаушылар айналымы	102,9	104,7
Байланыс	103,0	110,8

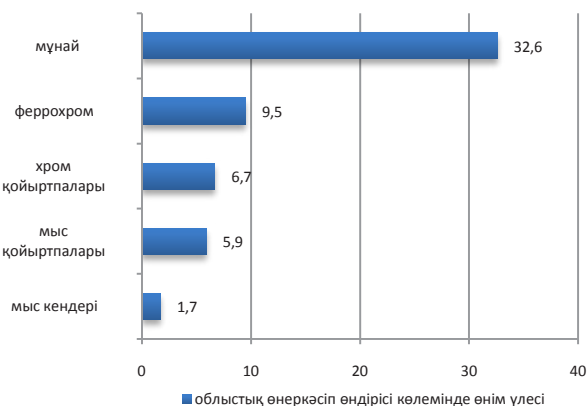

### Ауыл шаруашылығы

	2015 жылғы қаңтар-желтоқсан	2015 жылғы қаңтар-желтоқсан 2014 жылға, %-бен
Мал мен құстардың шаруашылықта сойылғаны немесе союға өткізілгені (тірідей салмақта), мың тонна	122,0	100,1
Сауылған сиыр сүті, мың тонна	300,5	100,1
Алынған тауық жұмыртқасы, млн. дана	172,9	100,0

### Баға индексі

	2015 жылғы желтоқсан 2015 жылғы қарашаға, %	2015 жылғы желтоқсан 2014 жылғы желтоқсанға, %
Тұтыну бағасының индексі	100,9	112,2
Азық-түлік тауарлары	101,1	110,3
Азық-түлік емес тауарлар	101,4	120,1
Ақылы қызметтер	100,2	106,9
Өнеркәсіп өнімдеріне өндіруші кәсіпорындар бағасының индексі	100,6	92,6
Ауыл шаруашылығы өнімін өткізу бағасының индексі	101,9	108,0
Құрылыстағы баға индексі	100,8	102,8
Көліктің барлық түрлерімен жүк тасымалдау тарифтерінің индексі	98,1	91,5
Заңды тұлғаларға көрсетілген почталық және курьерлік қызметтер тарифтерінің индексі	100,0	120,1
Заңды тұлғаларға көрсетілген байланыс қызметтері тарифтерінің индексі	100,0	99,4
Коммерциялық жылжымайтын мүлікті жалға беру бағасының индексі	100,1	100,1

## Алматы облысы

## Әлеуметтік даму

Халық, адам (2015 жылғы 1 желтоқсанға)	1 945 574
Туғандар, адам (2015 жылғы қаңтар-қараша)	45 250
Өлгендер, адам (2015 жылғы қаңтар-қараша)	12 744
Келгені, адам (2015 жылғы қаңтар-қараша)	44 779
Кеткені, адам (2015 жылғы қаңтар-қараша)	53 818

Жұмыспен қамтылған халық, адам (2015 жылғы III тоқсан)	985 945
Жалдамалы қызметкерлер, жұмыспен қамтылған халықтың жалпы санына %-бен (2015 жылғы III тоқсан)	69,6
Жұмыссыздық деңгейі, % (2015 жылғы III тоқсан)	4,7

Жалақы, теңге (2015 жылғы III тоқсан)	91 346
Күнкөрістің ең төменгі деңгейінің шамасы, теңге (2015 жылғы желтоқсан)	21 115

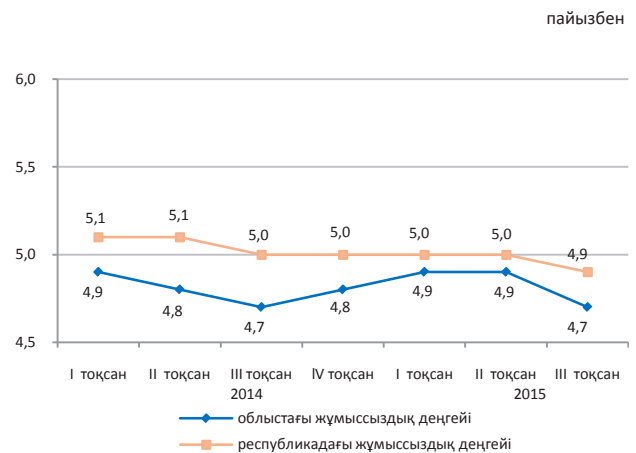

## Экономиканың нақты секторы

	2015 жылғы қаңтар-желтоқсан 2014 жылғы қаңтар-желтоқсанға, %-бен	2014 жылғы қаңтар-желтоқсан 2013 жылғы қаңтар-желтоқсанға, %-бен
Өнеркәсіп	104,8	101,9
Ауыл шаруашылығы	104,0	101,6
Құрылыс	104,2	105,1
Бөлшек сауда	100,5	123,9
Жүк айналымы	99,4	110,0
Жолаушылар айналымы	105,9	107,0
Байланыс	101,0	113,9

2015 жылғы қаңтар-желтоқсан, пайызбен

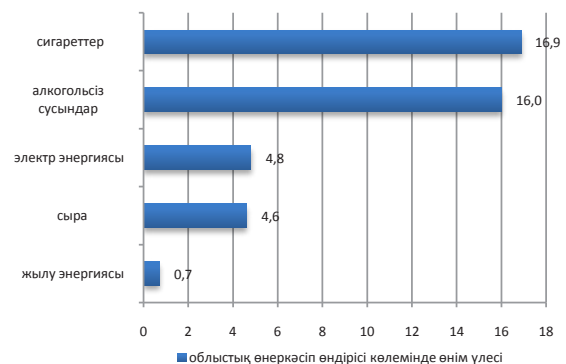

## Ауыл шаруашылығы

	2015 жылғы қаңтар-желтоқсан	2015 жылғы қаңтар-желтоқсан 2014 жылға, %-бен
Мал мен құстардың шаруашылықта сойылғаны немесе союға өткізілгені (тірідей салмақта), мың тонна	315,8	104,7
Сауылған сиыр сүті, мың тонна	679,9	101,9
Алынған тауық жұмыртқасы, млн. дана	1 054,7	107,6

## Баға индексі

	2015 жылғы желтоқсан 2015 жылғы қарашаға, %	2015 жылғы желтоқсан 2015 жылғы қарашаға, %
Тұтыну бағасының индексі	102,6	112,9
Азық-түлік тауарлары	101,1	110,3
Азық-түлік емес тауарлар	100,6	118,5
Ақылы қызметтер	106,4	110,6
Өнеркәсіп өнімдеріне өндіруші кәсіпорындар бағасының индексі	101,4	103,6
Ауыл шаруашылығы өнімін өткізу бағасының индексі	104,8	100,0
Құрылыстағы баға индексі	100,0	102,1
Көліктің барлық түрлерімен жүк тасымалдау тарифтерінің индексі	100,0	99,4
Заңды тұлғаларға көрсетілген почталық және курьерлік қызметтер тарифтерінің индексі	100,0	130,7
Заңды тұлғаларға көрсетілген байланыс қызметтері тарифтерінің индексі	100,0	95,7
Коммерциялық жылжымайтын мүлікті жалға беру бағасының индексі	100,0	106,7

## Атырау облысы

### Әлеуметтік даму

пайызбен

Халық, адам (2015 жылғы 1 желтоқсанға)	593 386
Туғандар, адам (2015 жылғы қаңтар-қараша)	14 968
Өлгендер, адам (2015 жылғы қаңтар-ыркүйек)	3 216
Келгені, адам (2015 жылғы қаңтар-қараша)	11 196
Кеткені, адам (2015 жылғы қаңтар-қараша)	11 035

Жұмыспен қамтылған халық, адам (2015 жылғы III тоқсан)	299 264
Жалдамалы қызметкерлер, жұмыспен қамтылған халықтың жалпы санына %-бен (2015 жылғы III тоқсан)	90,1
Жұмыссыздық деңгейі, % (2015 жылғы III тоқсан)	5,0

Жалақы, теңге (2015 жылғы III тоқсан)	230 163
Күнкөрістің ең төменгі деңгейінің шамасы, теңге (2015 жылғы желтоқсан)	20 286

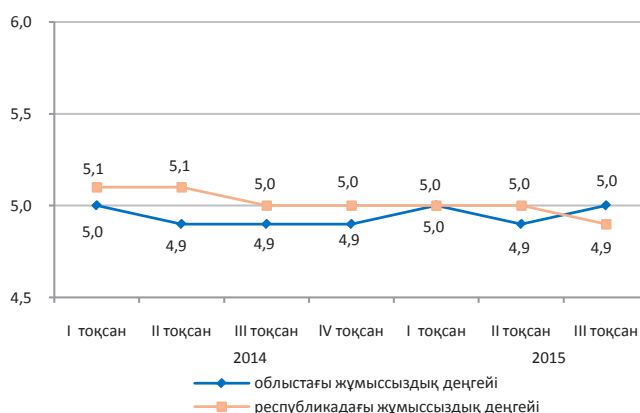

### Экономиканың нақты секторы

2015 жылғы қаңтар-желтоқсан, пайызбен

	2015 жылғы қаңтар-желтоқсан 2014 жылғы қаңтар-желтоқсанға, %-бен	2014 жылғы қаңтар-желтоқсан 2013 жылғы қаңтар-желтоқсанға, %-бен
Өнеркәсіп	101,0	99,7
Ауыл шаруашылығы	104,0	102,8
Құрылыс	153,1	89,6
Бөлшек сауда	95,1	100,3
Жүк айналымы	107,4	104,3
Жолаушылар айналымы	98,9	104,1
Байланыс	112,8	112,3

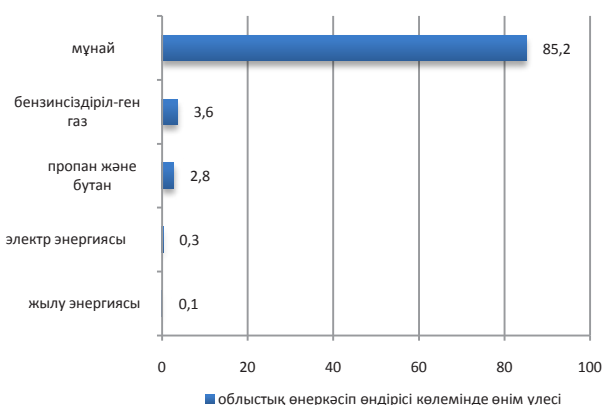

### Ауыл шаруашылығы

	2015 жылғы қаңтар-желтоқсан	2015 жылғы қаңтар-желтоқсан 2014 жылға, %-бен
Мал мен құстардың шаруашылықта сойылғаны немесе союға өткізілгені (тірідей салмақта), мың тонна	49,1	99,7
Сауылған сиыр сүті, мың тонна	57,0	100,9
Алынған тауық жұмыртқасы, млн. дана	55,0	2,3 есе

### Баға индексі

	2015 жылғы желтоқсан 2015 жылғы қарашаға, %	2015 жылғы желтоқсан 2014 жылғы желтоқсанға, %
Тұтыну бағасының индексі	100,5	113,1
Азық-түлік тауарлары	100,9	109,4
Азық-түлік емес тауарлар	100,3	122,8
Ақылы қызметтер	100,2	107,8
Өнеркәсіп өнімдеріне өндіруші кәсіпорындар бағасының индексі	101,8	88,0
Ауыл шаруашылығы өнімін өткізу бағасының индексі	99,9	104,6
Құрылыстағы баға индексі	100,3	102,7
Көліктің барлық түрлерімен жүк тасымалдау тарифтерінің индексі	99,4	132,9
Заңды тұлғаларға көрсетілген почталық және курьерлік қызметтер тарифтерінің индексі		114,5
Заңды тұлғаларға көрсетілген байланыс қызметтері тарифтерінің индексі	100,0	99,6
Коммерциялық жылжымайтын мүлікті жалға беру бағасының индексі	100,1	102,9

## Батыс Қазақстан облысы

## Әлеуметтік даму

Халық, адам (2015 жылғы 1 желтоқсанға)	636 247
Туғандар, адам (2015 жылғы қаңтар-қараша)	11 861
Өлгендер, адам (2015 жылғы қаңтар-қараша)	5 032
Келгені, адам (2015 жылғы қаңтар-қараша)	14 671
Кеткені, адам (2015 жылғы қаңтар-қараша)	15 204

Жұмыспен қамтылған халық, адам (2015 жылғы III тоқсан)	318 978
Жалдамалы қызметкерлер, жұмыспен қамтылған халықтың жалпы санына %-бен (2015 жылғы III тоқсан)	62,6
Жұмыссыздық деңгейі, % (2015 жылғы III тоқсан)	4,8

Жалақы, теңге (2015 жылғы III тоқсан)	116 066
Күнкөрістің ең төменгі деңгейінің шамасы, теңге (2015 жылғы желтоқсан)	18 028

пайызбен

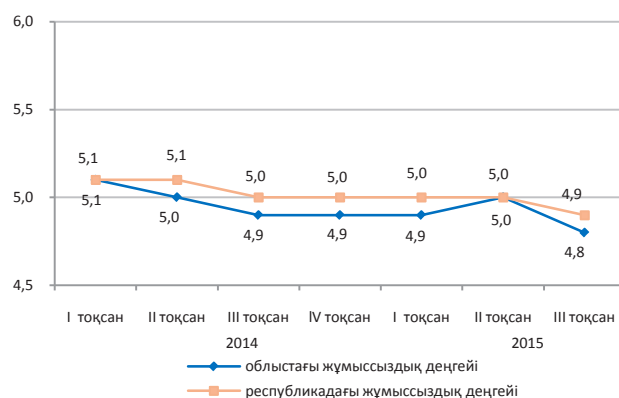

## Экономиканың нақты секторы

	2015 жылғы қаңтар-желтоқсан 2014 жылғы қаңтар-желтоқсанға, %-бен	2014 жылғы қаңтар-желтоқсан 2013 жылғы қаңтар-желтоқсанға, %-бен
Өнеркәсіп	94,7	103,9
Ауыл шаруашылығы	96,1	103,4
Құрылыс	111,6	124,9
Бөлшек сауда	100,2	111,7
Жүк айналымы	100,2	103,8
Жолаушылар айналымы	104,4	105,5
Байланыс	96,7	106,3

2015 жылғы қаңтар-желтоқсан, пайызбен

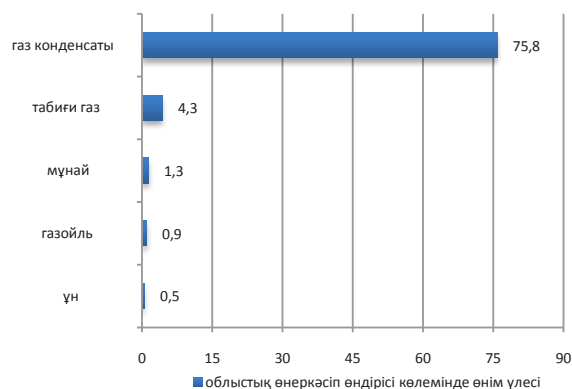

## Ауыл шаруашылығы

	2015 жылғы қаңтар-желтоқсан	2015 жылғы қаңтар-желтоқсан 2014 жылға, %-бен
Мал мен құстардың шаруашылықта сойылғаны немесе союға өткізілгені (тірідей салмақта), мың тонна	77,5	105,7
Сауылған сиыр сүті, мың тонна	225,9	100,9
Алынған тауық жұмыртқасы, млн. дана	149,7	95,9

## Баға индексі

	2015 жылғы желтоқсан 2015 жылғы қарашаға, %	2015 жылғы желтоқсан 2015 жылғы қарашаға, %
Тұтыну бағасының индексі	100,2	112,4
Азық-түлік тауарлары	100,4	110,2
Азық-түлік емес тауарлар	100,1	121,4
Ақылы қызметтер	100,2	106,1
Өнеркәсіп өнімдеріне өндіруші кәсіпорындар бағасының индексі	94,0	75,1
Ауыл шаруашылығы өнімін өткізу бағасының индексі	100,6	101,6
Құрылыстағы баға индексі	100,2	102,8
Көліктің барлық түрлерімен жүк тасымалдау тарифтерінің индексі	100,1	103,3
Заңды тұлғаларға көрсетілген почталық және курьерлік қызметтер тарифтерінің индексі	100,0	130,3
Заңды тұлғаларға көрсетілген байланыс қызметтері тарифтерінің индексі	100,0	100,7
Коммерциялық жылжымайтын мүлікті жалға беру бағасының индексі	100,2	102,1

## Жамбыл облысы

### Әлеуметтік даму

Халық, адам (2015 жылғы 1 желтоқсанға)	1 109 723
Туғандар, адам (2015 жылғы қаңтар-қараша)	26 144
Өлгендер, адам (2015 жылғы қаңтар-қараша)	6 692
Келгені, адам (2015 жылғы қаңтар-қараша)	16 755
Кеткені, адам (2015 жылғы қаңтар-қараша)	25 224

Жұмыспен қамтылған халық, адам (2015 жылғы III тоқсан)	511 187
Жалдамалы қызметкерлер, жұмыспен қамтылған халықтың жалпы санына %-бен (2015 жылғы III тоқсан)	53,5
Жұмыссыздық деңгейі, % (2015 жылғы III тоқсан)	4,9

Жалақы, теңге (2015 жылғы III тоқсан)	84 062
Күнкөрістің ең төменгі деңгейінің шамасы, теңге (2015 жылғы желтоқсан)	17 941

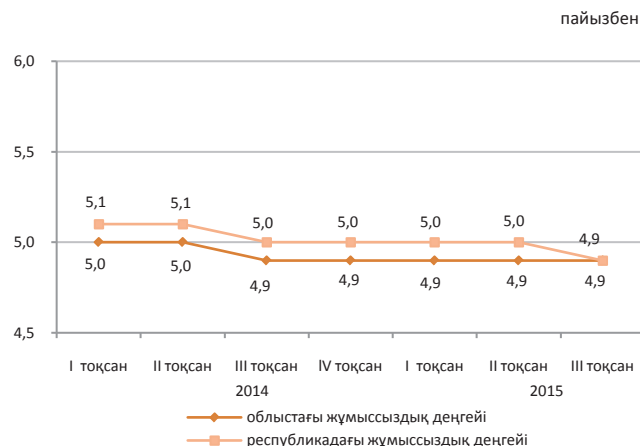

### Экономиканың нақты секторы

	2015 жылғы қаңтар-желтоқсан 2014 жылғы қаңтар-желтоқсанға, %-бен	2014 жылғы қаңтар-желтоқсан 2013 жылғы қаңтар-желтоқсанға, %-бен
Өнеркәсіп	91,3	105,7
Ауыл шаруашылығы	106,6	103,6
Құрылыс	82,9	80,3
Бөлшек сауда	96,5	112,9
Жүк айналымы	100,1	100,5
Жолаушылар айналымы	109,4	108,6
Байланыс	92,0	107,9

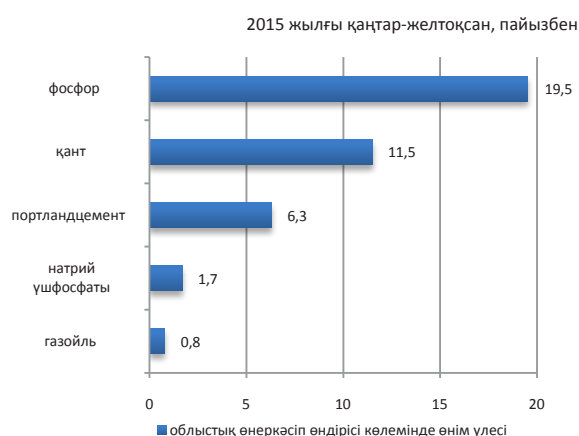

### Ауыл шаруашылығы

	2015 жылғы қаңтар-желтоқсан	2015 жылғы қаңтар-желтоқсан 2014 жылға, %-бен
Мал мен құстардың шаруашылықта сойылғаны немесе союға өткізілгені (тірідей салмақта), мың тонна	107,7	103,7
Сауылған сиыр сүті, мың тонна	292,3	101,6
Алынған тауық жұмыртқасы, млн. дана	116,2	107,3

### Баға индексі

	2015 жылғы желтоқсан 2015 жылғы қарашаға, %	2015 жылғы желтоқсан 2014 жылғы желтоқсанға, %
Тұтыну бағасының индексі	100,2	112,9
Азық-түлік тауарлары	100,4	109,9
Азық-түлік емес тауарлар	100,1	120,7
Ақылы қызметтер	100,1	109,1
Өнеркәсіп өнімдеріне өндіруші кәсіпорындар бағасының индексі	100,9	105,6
Ауыл шаруашылығы өнімін өткізу бағасының индексі	100,7	102,2
Құрылыстағы баға индексі	100,0	102,4
Көліктің барлық түрлерімен жүк тасымалдау тарифтерінің индексі	100,1	100,3
Заңды тұлғаларға көрсетілген почталық және курьерлік қызметтер тарифтерінің индексі	100,0	127,5
Заңды тұлғаларға көрсетілген байланыс қызметтері тарифтерінің индексі	100,0	99,0
Коммерциялық жылжымайтын мүлікті жалға беру бағасының индексі	100,0	102,6

## Қарағанды облысы

### Әлеуметтік даму

Халық, адам (2015 жылғы 1 желтоқсанға)	1 384 286
Туғандар, адам (2015 жылғы қаңтар-қараша)	22 627
Өлгендер, адам (2015 жылғы қаңтар-қараша)	12 561
Келгені, адам (2015 жылғы қаңтар-қараша)	30 380
Кеткені, адам (2015 жылғы қаңтар-қараша)	34 458

Жұмыспен қамтылған халық, адам (2015 жылғы III тоқсан)	714 800
Жалдамалы қызметкерлер, жұмыспен қамтылған халықтың жалпы санына %-бен (2015 жылғы III тоқсан)	83,2
Жұмыссыздық деңгейі, % (2015 жылғы III тоқсан)	4,9

Жалақы, теңге (2015 жылғы III тоқсан)	112248
Күнкөрістің ең төменгі деңгейінің шамасы, теңге (2015 жылғы желтоқсан)	18 572

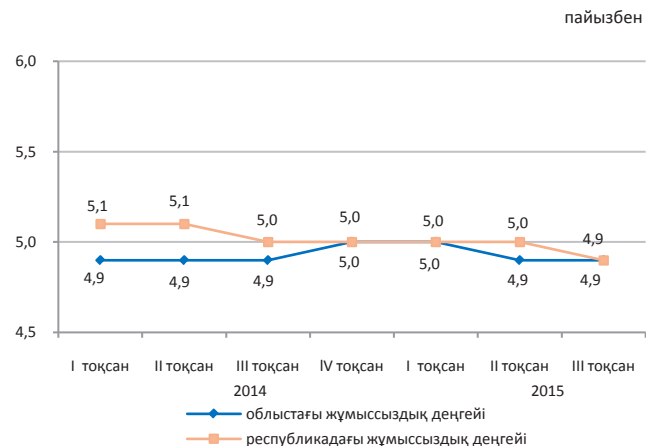

### Экономиканың нақты секторы

	2015 жылғы қаңтар-желтоқсан 2014 жылғы қаңтар-желтоқсанға, %-бен	2014 жылғы қаңтар-желтоқсан 2013 жылғы қаңтар-желтоқсанға, %-бен
Өнеркәсіп	106,8	103,7
Ауыл шаруашылығы	107,3	99,7
Құрылыс	75,4	100,6
Бөлшек сауда	96,6	106,7
Жүк айналымы	98,1	104,0
Жолаушылар айналымы	99,9	109,5
Байланыс	103,0	106,8



### Ауыл шаруашылығы

	2015 жылғы қаңтар-желтоқсан	2015 жылғы қаңтар-желтоқсан 2014 жылғы қаңтар-желтоқсанға, %-бен
Мал мен құстардың шаруашылықта сойылғаны немесе союға өткізілгені (тірідей салмақта), мың тонна	127,1	104,2
Сауылған сиыр сүті, мың тонна	403,6	105,2
Алынған тауық жұмыртқасы, млн. дана	624,5	101,6

### Баға индексі

	2015 жылғы желтоқсан 2015 жылғы қарашаға, %	2015 жылғы желтоқсан 2014 жылғы желтоқсанға, %
Тұтыну бағасының индексі	100,7	111,6
Азық-түлік тауарлары	100,4	112,5
Азық-түлік емес тауарлар	101,6	118,5
Ақылы қызметтер	100,0	104,8
Өнеркәсіп өнімдеріне өндіруші кәсіпорындар бағасының индексі	101,3	111,7
Ауыл шаруашылығы өнімін өткізу бағасының индексі	101,6	104,5
Құрылыстағы баға индексі	100,1	102,5
Көліктің барлық түрлерімен жүк тасымалдау тарифтерінің индексі	100,0	102,2
Заңды тұлғаларға көрсетілген почталық және курьерлік қызметтер тарифтерінің индексі	100,0	126,5
Заңды тұлғаларға көрсетілген байланыс қызметтері тарифтерінің индексі	100,0	99,6
Коммерциялық жылжымайтын мүлікті жалға беру бағасының индексі	100,1	98,7

## Қостанай облысы

## Әлеуметтік даму

Халық, адам (2015 жылғы 1 желтоқсанға)	883 384
Туғандар, адам (2015 жылғы қаңтар-қараша)	11 725
Өлгендер, адам (2015 жылғы қаңтар-қараша)	8 551
Келгені, адам (2015 жылғы қаңтар-қараша)	26 210
Кеткені, адам (2015 жылғы қаңтар-қараша)	27 456

Жұмыспен қамтылған халық, адам (2015 жылғы III тоқсан)	501 680
Жалдамалы қызметкерлер, жұмыспен қамтылған халықтың жалпы санына %-бен (2015 жылғы III тоқсан)	64,4
Жұмыссыздық деңгейі, % (2015 жылғы III тоқсан)	4,9

Жалақы, теңге (2015 жылғы III тоқсан)	90 678
Күнкөрістің ең төменгі деңгейінің шамасы, теңге (2015 жылғы желтоқсан)	18 458

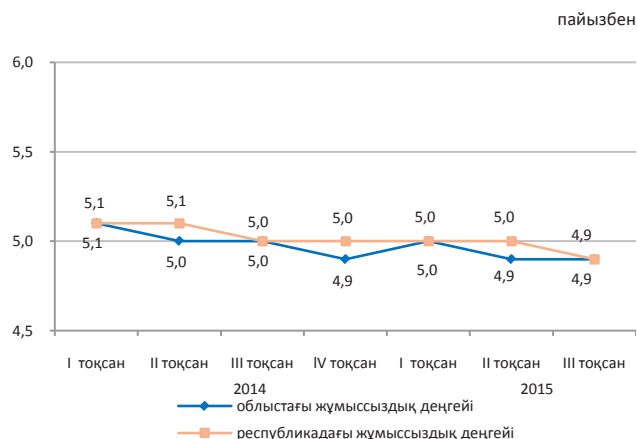

## Экономиканың нақты секторы

	2015 жылғы қаңтар-желтоқсан 2014 жылғы қаңтар-желтоқсанға, %-бен	2014 жылғы қаңтар-желтоқсан 2013 жылғы қаңтар-желтоқсанға, %-бен
Өнеркәсіп	81,9	100,2
Ауыл шаруашылығы	107,7	99,7
Құрылыс	93,8	101,0
Бөлшек сауда	99,6	120,9
Жүк айналымы	98,3	110,3
Жолаушылар айналымы	101,9	106,0
Байланыс	108,7	107,4

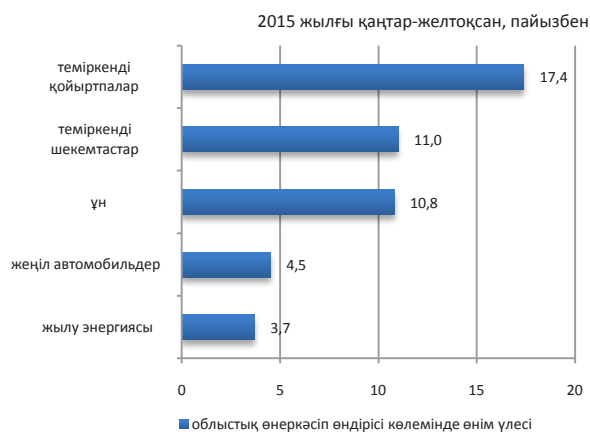

## Ауыл шаруашылығы

	2015 жылғы қаңтар-желтоқсан	2015 жылғы қаңтар-желтоқсан 2014 жылға, %-бен
Мал мен құстардың шаруашылықта сойылғаны немесе союға өткізілгені (тірідей салмақта), мың тонна	92,4	96,0
Сауылған сиыр сүті, мың тонна	374,2	104,4
Алынған тауық жұмыртқасы, млн. дана	598,6	114,6

## Баға индексі

	2015 жылғы желтоқсан 2015 жылғы қарашаға, %	2015 жылғы желтоқсан 2014 жылғы желтоқсанға, %
Тұтыну бағасының индексі	100,6	111,9
Азық-түлік тауарлары	100,5	110,4
Азық-түлік емес тауарлар	100,8	119,2
Ақылы қызметтер	100,5	106,6
Өнеркәсіп өнімдеріне өндіруші кәсіпорындар бағасының индексі	107,6	112,2
Ауыл шаруашылығы өнімін өткізу бағасының индексі	102,1	101,1
Құрылыстағы баға индексі	100,2	102,4
Көліктің барлық түрлерімен жүк тасымалдау тарифтерінің индексі	100,4	97,9
Заңды тұлғаларға көрсетілген почталық және курьерлік қызметтер тарифтерінің индексі	100,0	121,1
Заңды тұлғаларға көрсетілген байланыс қызметтері тарифтерінің индексі	100,0	99,4
Коммерциялық жылжымайтын мүлікті жалға беру бағасының индексі	100,0	100,0



## Қызылорда облысы

### Әлеуметтік даму

Халық, адам (2015 жылғы 1 желтоқсанға)	763 899
Туғандар, адам (2015 жылғы қаңтар-қараша)	18 071
Өлгендер, адам (2015 жылғы қаңтар-қараша)	4 067
Келгені, адам (2015 жылғы қаңтар-қараша)	14 060
Кеткені, адам (2015 жылғы қаңтар-қараша)	17 313

Жұмыспен қамтылған халық, адам (2015 жылғы III тоқсан)	309 385
Жалдамалы қызметкерлер, жұмыспен қамтылған халықтың жалпы санына %-бен (2015 жылғы III тоқсан)	64,8
Жұмыссыздық деңгейі, % (2015 жылғы III тоқсан)	4,9

Жалақы, теңге (2015 жылғы III тоқсан)	104 929
Күнкөрістің ең төменгі деңгейінің шамасы, теңге (2015 жылғы желтоқсан)	17 996

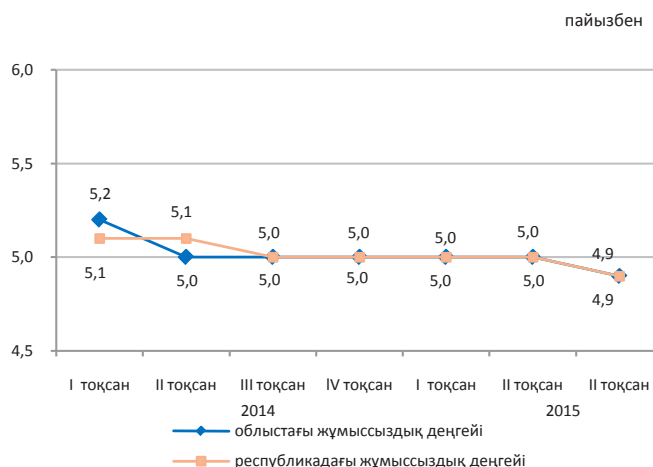

### Экономиканың нақты секторы

	2015 жылғы қаңтар-желтоқсан 2014 жылғы қаңтар-желтоқсанға, %-бен	2014 жылғы қаңтар-желтоқсан 2013 жылғы қаңтар-желтоқсанға, %-бен
Өнеркәсіп	90,2	96,9
Ауыл шаруашылығы	104,2	91,2
Құрылыс	89,7	68,4
Бөлшек сауда	100,8	121,7
Жүк айналымы	100,1	100,0
Жолаушылар айналымы	108,5	111,9
Байланыс	105,3	106,6



### Ауыл шаруашылығы

	2015 жылғы қаңтар-желтоқсан	2015 жылғы қаңтар-желтоқсан 2014 жылға, %-бен
Мал мен құстардың шаруашылықта сойылғаны немесе союға өткізілгені (тірідей салмақта), мың тонна	32,9	101,8
Сауылған сиыр сүті, мың тонна	82,8	102,0
Алынған тауық жұмыртқасы, млн. дана	5,6	99,6

### Баға индексі

	2015 жылғы желтоқсан 2015 жылғы қарашаға, %	2015 жылғы желтоқсан 2014 жылғы желтоқсанға, %
Тұтыну бағасының индексі	100,6	114,7
Азық-түлік тауарлары	100,4	109,9
Азық-түлік емес тауарлар	99,9	125,2
Ақылы қызметтер	101,5	110,0
Өнеркәсіп өнімдеріне өндіруші кәсіпорындар бағасының индексі	91,9	84,1
Ауыл шаруашылығы өнімін өткізу бағасының индексі	100,5	102,1
Құрылыстағы баға индексі	100,2	102,4
Көліктің барлық түрлерімен жүк тасымалдау тарифтерінің индексі	100,0	100,0
Заңды тұлғаларға көрсетілген почталық және курьерлік қызметтер тарифтерінің индексі	100,0	119,0
Заңды тұлғаларға көрсетілген байланыс қызметтері тарифтерінің индексі	100,1	93,8
Коммерциялық жылжымайтын мүлікті жалға беру бағасының индексі	100,0	99,9

## Маңғыстау облысы

### Әлеуметтік даму

Халық, адам (2015 жылғы 1 желтоқсанға)	624 962
Туғандар, адам (2015 жылғы қаңтар-қараша)	17 669
Өлгендер, адам (2015 жылғы қаңтар-қараша)	2 608
Келгені, адам (2015 жылғы қаңтар-қараша)	14 081
Кеткені, адам (2015 жылғы қаңтар-қараша)	11 072

Жұмыспен қамтылған халық, адам (2015 жылғы III тоқсан)	286 949
Жалдамалы қызметкерлер, жұмыспен қамтылған халықтың жалпы санына %-бен (2015 жылғы III тоқсан)	94,7
Жұмыссыздық деңгейі, % (2015 жылғы III тоқсан)	5,1

Жалақы, теңге (2015 жылғы III тоқсан)	224 503
Күнкөрістің ең төменгі деңгейінің шамасы, теңге (2015 жылғы желтоқсан)	23 714

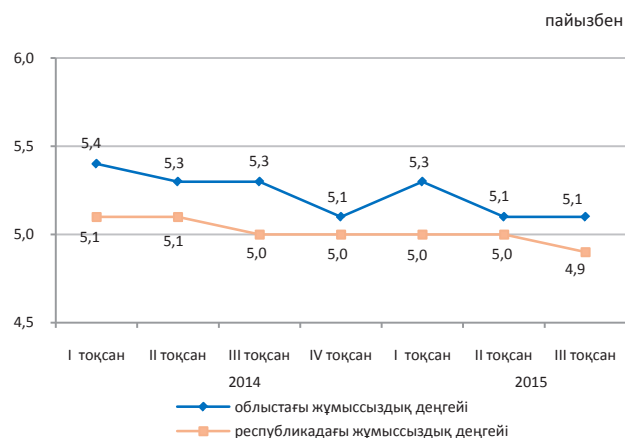

### Экономиканың нақты секторы

2015 жылғы қаңтар-желтоқсан, пайызбен

	2015 жылғы қаңтар-желтоқсан 2014 жылғы қаңтар-желтоқсанға, %-бен	2014 жылғы қаңтар-желтоқсан 2013 жылғы қаңтар-желтоқсанға, %-бен
Өнеркәсіп	96,0	103,4
Ауыл шаруашылығы	105,1	95,7
Құрылыс	97,3	106,1
Бөлшек сауда	94,7	125,8
Жүк айналымы	99,5	103,5
Жолаушылар айналымы	102,5	100,1
Байланыс	117,8	131,2

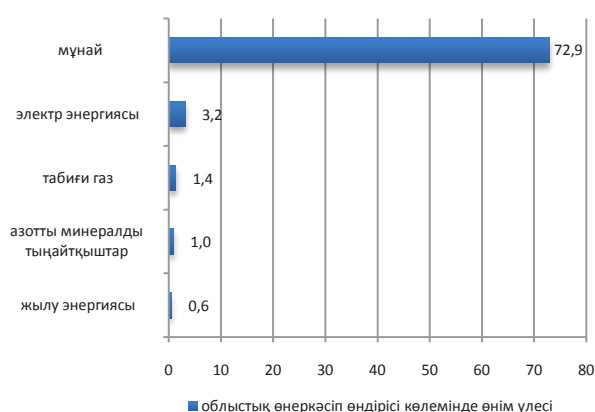

### Ауыл шаруашылығы

	2015 жылғы қаңтар-желтоқсан	2015 жылғы қаңтар-желтоқсан 2014 жылға, %-бен
Мал мен құстардың шаруашылықта сойылғаны немесе союға өткізілгені (тірідей салмақта), мың тонна	11,6	107,5
Сауылған сиыр сүті, мың тонна	4,6	107,9
Алынған тауық жұмыртқасы, млн. дана	1,3	2,3 есе

### Баға индексі

	2015 жылғы желтоқсан 2015 жылғы қарашаға, %	2015 жылғы желтоқсан 2014 жылғы желтоқсанға, %
Тұтыну бағасының индексі	100,7	117,2
Азық-түлік тауарлары	100,6	108,8
Азық-түлік емес тауарлар	99,9	125,1
Ақылы қызметтер	101,7	119,2
Өнеркәсіп өнімдеріне өндіруші кәсіпорындар бағасының индексі	101,0	89,1
Ауыл шаруашылығы өнімін өткізу бағасының индексі	100,2	107,3
Құрылыстағы баға индексі	100,6	104,9
Көліктің барлық түрлерімен жүк тасымалдау тарифтерінің индексі	100,0	100,5
Заңды тұлғаларға көрсетілген почталық және курьерлік қызметтерінің тарифтері индексі	100,0	123,0
Заңды тұлғаларға көрсетілген байланыс қызметтері тарифтері индексі	100,0	100,2
Коммерциялық жылжымайтын мүлікті жалға беру бағасының индексі	100,0	100,4

## Оңтүстік Қазақстан облысы

## Әлеуметтік даму

Халық, адам (2015 жылғы 1 желтоқсанға)	2 837 517
Туғандар, адам (2015 жылғы қаңтар-қараша)	76 420
Өлгендер, адам (2015 жылғы қаңтар-қараша)	14 021
Келгені, адам (2015 жылғы қаңтар-қараша)	45 327
Кеткені, адам (2015 жылғы қаңтар-қараша)	58 613

Жұмыспен қамтылған халық, адам (2015 жылғы III тоқсан)	1 137 655
Жалдамалы қызметкерлер, жұмыспен қамтылған халықтың жалпы санына %-бен (2015 жылғы III тоқсан)	57,8
Жұмыссыздық деңгейі, % (2015 жылғы III тоқсан)	5,0

Жалақы, теңге (2015 жылғы III тоқсан)	84 179
Күнкөрістің ең төменгі деңгейінің шамасы, теңге (2015 жылғы желтоқсан)	18 590

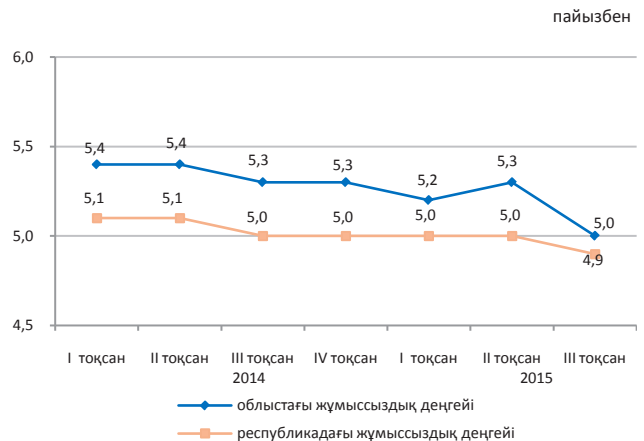

## Экономиканың нақты секторы

	2015 жылғы қаңтар-желтоқсан 2014 жылғы қаңтар-желтоқсанға, %-бен	2014 жылғы қаңтар-желтоқсан 2013 жылғы қаңтар-желтоқсанға, %-бен
Өнеркәсіп	103,1	104,5
Ауыл шаруашылығы	103,5	101,5
Құрылыс	100,5	100,7
Бөлшек сауда	93,0	119,9
Жүк айналымы	107,2	110,9
Жолаушылар айналымы	104,3	105,1
Байланыс	103,6	107,0



## Ауыл шаруашылығы

	2015 жылғы қаңтар-желтоқсан	2015 жылғы қаңтар-желтоқсан 2014 жылға, %-бен
Мал мен құстардың шаруашылықта сойылғаны немесе союға өткізілгені (тірідей салмақта), мың тонна	202,4	105,1
Сауылған сиыр сүті, мың тонна	703,1	101,5
Алынған тауық жұмыртқасы, млн. дана	293,8	105,7

## Баға индексі

	2015 жылғы желтоқсан 2015 жылғы қарашаға, %	2015 жылғы желтоқсан 2014 жылғы желтоқсанға, %
Тұтыну бағасының индексі	101,9	113,2
Азық-түлік тауарлары	101,6	110,3
Азық-түлік емес тауарлар	102,0	121,1
Ақылы қызметтер	102,1	108,8
Өнеркәсіп өнімдеріне өндіруші кәсіпорындар бағасының индексі	100,3	101,8
Ауыл шаруашылығы өнімін өткізу бағасының индексі	102,5	101,8
Құрылыстағы баға индексі	100,1	102,0
Көліктің барлық түрлерімен жүк тасымалдау тарифтерінің индексі	100,1	98,5
Заңды тұлғаларға көрсетілген почталық және курьерлік қызметтер тарифтерінің индексі	100,0	127,1
Заңды тұлғаларға көрсетілген байланыс қызметтері тарифтерінің индексі	100,0	99,2
Коммерциялық жылжымайтын мүлікті жалға беру бағасының индексі	100,8	102,1

## Павлодар облысы

## Әлеуметтік даму

Халық, адам (2015 жылғы 1 желтоқсанға)	758 315
Туғандар, адам (2015 жылғы қаңтар-қараша)	11 865
Өлгендер, адам (2015 жылғы қаңтар-қараша)	6 807
Келгені, адам (2015 жылғы қаңтар-қараша)	18 062
Кеткені, адам (2015 жылғы қаңтар-қараша)	20 583

Жұмыспен қамтылған халық, адам (2015 жылғы III тоқсан)	413 027
Жалдамалы қызметкерлер, жұмыспен қамтылған халықтың жалпы санына %-бен (2015 жылғы III тоқсан)	78,6
Жұмыссыздық деңгейі, % (2015 жылғы III тоқсан)	4,8

Жалақы, теңге (2015 жылғы III тоқсан)	106 337
Күнкөрістің ең төменгі деңгейінің шамасы, теңге (2015 жылғы желтоқсан)	17 649

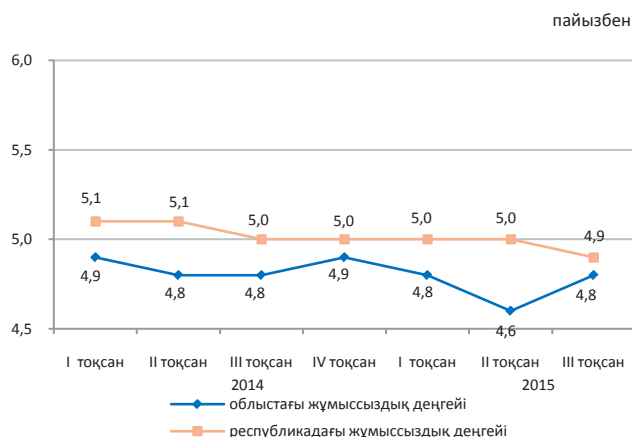

## Экономиканың нақты секторы

2015 жылғы қаңтар-желтоқсан, пайызбен

	2015 жылғы қаңтар-желтоқсан 2014 жылғы қаңтар-желтоқсанға, %-бен	2014 жылғы қаңтар-желтоқсан 2013 жылғы қаңтар-желтоқсанға, %-бен
Өнеркәсіп	95,8	96,1
Ауыл шаруашылығы	112,9	90,6
Құрылыс	148,7	119,8
Бөлшек сауда	97,9	109,6
Жүк айналымы	103,5	100,0
Жолаушылар айналымы	103,6	100,1
Байланыс	105,3	106,3

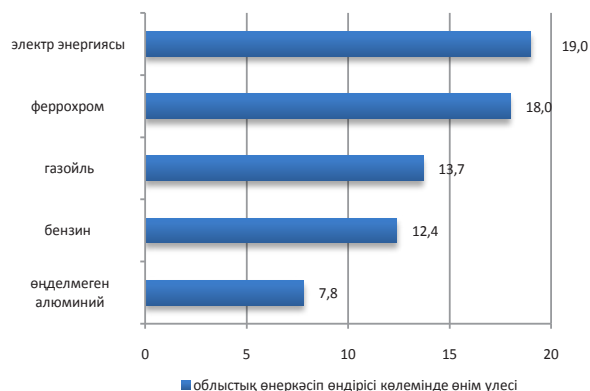

## Ауыл шаруашылығы

	2015 жылғы қаңтар-желтоқсан	2015 жылғы қаңтар-желтоқсан 2014 жылғы қаңтар-желтоқсанға, %-бен
Мал мен құстардың шаруашылықта сойылғаны немесе союға өткізілгені (тірідей салмақта), мың тонна	85,9	104,4
Сауылған сиыр сүті, мың тонна	359,1	101,8
Алынған тауық жұмыртқасы, млн. дана	139,0	111,8

## Баға индексі

	2015 жылғы желтоқсан 2015 жылғы қарашаға, %	2015 жылғы желтоқсан 2014 жылғы желтоқсанға, %
Тұтыну бағасының индексі	100,8	112,6
Азық-түлік тауарлары	100,8	109,8
Азық-түлік емес тауарлар	101,2	122,7
Ақылы қызметтер	100,5	106,3
Өнеркәсіп өнімдеріне өндіруші кәсіпорындар бағасының индексі	101,2	106,3
Ауыл шаруашылығы өнімін өткізу бағасының индексі	105,8	107,5
Құрылыстағы баға индексі	100,1	102,9
Көліктің барлық түрлерімен жүк тасымалдау тарифтерінің индексі	100,0	106,6
Заңды тұлғаларға көрсетілген почталық және курьерлік қызметтер тарифтерінің индексі	100,0	115,4
Заңды тұлғаларға көрсетілген байланыс қызметтері тарифтерінің индексі	100,0	99,7
Коммерциялық жылжымайтын мүлікті жалға беру бағасының индексі	99,9	98,1

## Солтүстік Қазақстан облысы

## Әлеуметтік даму

Халық, адам (2015 жылғы 1 желтоқсанға)	569 608
Туғандар, адам (2015 жылғы қаңтар-қараша)	7 483
Өлгендер, адам (2015 жылғы қаңтар-қараша)	6 265
Келгені, адам (2015 жылғы қаңтар-қараша)	19 084
Кеткені, адам (2015 жылғы қаңтар-қараша)	22 453

Жұмыспен қамтылған халық, адам (2015 жылғы III тоқсан)	327 855
Жалдамалы қызметкерлер, жұмыспен қамтылған халықтың жалпы санына %-бен (2015 жылғы III тоқсан)	64,2
Жұмыссыздық деңгейі, % (2015 жылғы III тоқсан)	4,8

Жалақы, теңге (2015 жылғы III тоқсан)	83 905
Күнкөрістің ең төменгі деңгейінің шамасы, теңге (2015 жылғы желтоқсан)	18 319

пайызбен

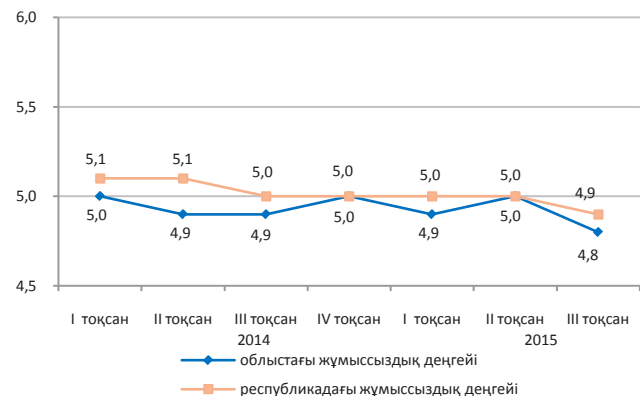

## Экономиканың нақты секторы

	2015 жылғы қаңтар-желтоқсан 2014 жылғы қаңтар-желтоқсанға, %-бен	2014 жылғы қаңтар-желтоқсан 2013 жылғы қаңтар-желтоқсанға, %-бен
Өнеркәсіп	101,1	103,5
Ауыл шаруашылығы	107,5	102,7
Құрылыс	133,7	104,7
Бөлшек сауда	99,2	115,1
Жүк айналымы	103,7	100,0
Жолаушылар айналымы	98,2	105,4
Байланыс	108,3	108,5

2015 жылғы қаңтар-желтоқсан, пайызбен

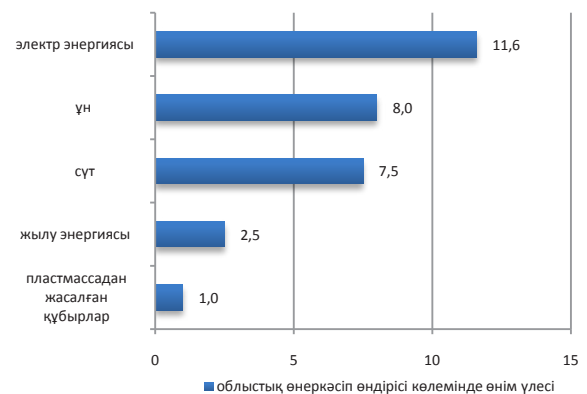

## Ауыл шаруашылығы

	2015 жылғы қаңтар-желтоқсан	2015 жылғы қаңтар-желтоқсан 2014 жылға, %-бен
Мал мен құстардың шаруашылықта сойылғаны немесе союға өткізілгені (тірідей салмақта), мың тонна	90,6	98,5
Сауылған сиыр сүті, мың тонна	504,1	106,5
Алынған тауық жұмыртқасы, млн. дана	583,7	107,5

## Баға индексі

	2015 жылғы желтоқсан 2015 жылғы қарашаға, %	2015 жылғы желтоқсан 2014 жылғы желтоқсанға, %
Тұтыну бағасының индексі	100,8	112,2
Азық-түлік тауарлары	101,0	111,9
Азық-түлік емес тауарлар	101,0	122,5
Ақылы қызметтер	100,3	103,3
Өнеркәсіп өнімдеріне өндіруші кәсіпорындар бағасының индексі	100,4	102,8
Ауыл шаруашылығы өнімін өткізу бағасының индексі	101,2	100,7
Құрылыстағы баға индексі	100,2	103,2
Көліктің барлық түрлерімен жүк тасымалдау тарифтерінің индексі	100,4	100,8
Заңды тұлғаларға көрсетілген почталық және курьерлік қызметтер тарифтерінің индексі	100,0	123,2
Заңды тұлғаларға көрсетілген байланыс қызметтері тарифтерінің индексі	100,0	94,7
Коммерциялық жылжымайтын мүлікті жалға беру бағасының индексі	100,4	103,2

## Шығыс Қазақстан облысы

## Әлеуметтік даму

пайызбен

Халық, адам (2015 жылғы 1 желтоқсанға)	1 395 959
Туғандар, адам (2015 жылғы қаңтар-қараша)	21 352
Өлгендер, адам (2015 жылғы қаңтар-қараша)	13 458
Келгені, адам (2015 жылғы қаңтар-қараша)	34 521
Кеткені, адам (2015 жылғы қаңтар-қараша)	41 780

Жұмыспен қамтылған халық, адам (2015 жылғы III тоқсан)	697 272
Жалдамалы қызметкерлер, жұмыспен қамтылған халықтың жалпы санына %-бен (2015 жылғы III тоқсан)	69,7
Жұмыссыздық деңгейі, % (2015 жылғы III тоқсан)	4,8

Жалақы, теңге (2015 жылғы III тоқсан)	100 816
Күнкөрістің ең төменгі деңгейінің шамасы, теңге (2015 жылғы желтоқсан)	19 933

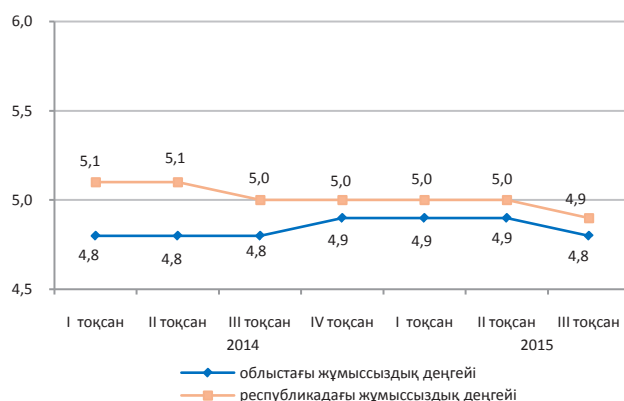

## Экономиканың нақты секторы

2015 жылғы қаңтар-желтоқсан, пайызбен

	2015 жылғы қаңтар-желтоқсан 2014 жылғы қаңтар-желтоқсанға, %-бен	2014 жылғы қаңтар-желтоқсан 2013 жылғы қаңтар-желтоқсанға, %-бен
Өнеркәсіп	91,2	100,2
Ауыл шаруашылығы	100,2	102,3
Құрылыс	107,2	104,9
Бөлшек сауда	100,0	108,2
Жүк айналымы	101,3	109,4
Жолаушылар айналымы	100,3	100,4
Байланыс	99,0	105,6

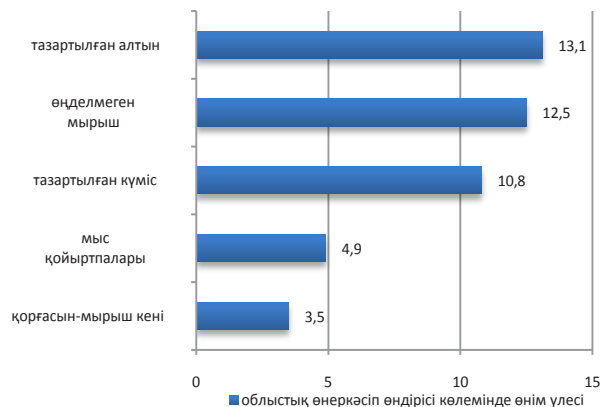

## Ауыл шаруашылығы

	2015 жылғы қаңтар-желтоқсан	2015 жылғы қаңтар-желтоқсан 2014 жылға, %-бен
Мал мен құстардың шаруашылықта сойылғаны немесе союға өткізілгені (тірідей салмақта), мың тонна	243,8	101,9
Сауылған сиыр сүті, мың тонна	789,4	101,8
Алынған тауық жұмыртқасы, млн. дана	144,4	93,5

## Баға индексі

	2015 жылғы желтоқсан 2015 жылғы қарашаға, %	2015 жылғы желтоқсан 2014 жылғы желтоқсанға, %
Тұтыну бағасының индексі	101,0	113,2
Азық-түлік тауарлары	101,0	110,9
Азық-түлік емес тауарлар	101,0	119,2
Ақылы қызметтер	101,0	109,9
Өнеркәсіп өнімдеріне өндіруші кәсіпорындар бағасының индексі	100,9	126,2
Ауыл шаруашылығы өнімін өткізу бағасының индексі	105,8	106,8
Құрылыстағы баға индексі	100,3	103,5
Көліктің барлық түрлерімен жүк тасымалдау тарифтерінің индексі	100,0	97,9
Заңды тұлғаларға көрсетілген почталық және курьерлік қызметтер тарифтерінің индексі	100,0	120,8
Заңды тұлғаларға көрсетілген байланыс қызметтері тарифтерінің индексі	100,1	100,6
Коммерциялық жылжымайтын мүлікті жалға беру бағасының индексі	100,0	100,0

## Астана қаласы

## Әлеуметтік даму

Халық, адам (2015 жылғы 1 желтоқсанға)	871 225
Туғандар, адам (2015 жылғы қаңтар-қараша)	23 814
Өлгендер, адам (2015 жылғы қаңтар-қараша)	3 559
Келгені, адам (2015 жылғы қаңтар-қараша)	29 244
Кеткені, адам (2015 жылғы қаңтар-қараша)	31 156

Жұмыспен қамтылған халық, адам (2015 жылғы III тоқсан)	466 103
Жалдамалы қызметкерлер, жұмыспен қамтылған халықтың жалпы санына %-бен (2015 жылғы III тоқсан)	95,0
Жұмыссыздық деңгейі, % (2015 жылғы III тоқсан)	4,6

Жалақы, теңге (2015 жылғы III тоқсан)	189 906
Күнкөрістің ең төменгі деңгейінің шамасы, теңге (2015 жылғы желтоқсан)	22 542

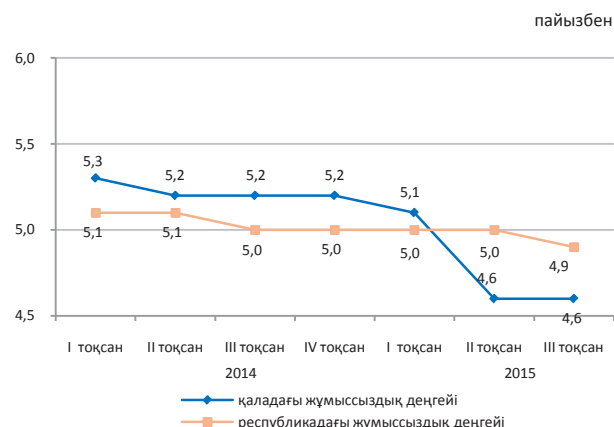

## Экономиканың нақты секторы

	2015 жылғы қаңтар-желтоқсан 2014 жылғы қаңтар-желтоқсанға, %-бен	2014 жылғы қаңтар-желтоқсан 2013 жылғы қаңтар-желтоқсанға, %-бен
Өнеркәсіп	105,1	97,9
Ауыл шаруашылығы	93,1	85,9
Құрылыс	114,3	136,4
Бөлшек сауда	101,7	117,7
Жүк айналымы	103,8	115,8
Жолаушылар айналымы	104,9	111,7
Байланыс	89,3	104,0



## Ауыл шаруашылығы

	2015 жылғы қаңтар-желтоқсан	2015 жылғы қаңтар-желтоқсан 2014 жылға, %-бен
Мал мен құстардың шаруашылықта сойылғаны немесе союға өткізілгені (тірідей салмақта), мың тонна	0,3	113,0
Сауылған сиыр сүті, мың тонна	0,5	31,5
Алынған тауық жұмыртқасы, млн. дана	0,2	73,8

## Баға индексі

	2015 жылғы желтоқсан 2015 жылғы қарашаға, %	2015 жылғы желтоқсан 2014 жылғы желтоқсанға, %
Тұтыну бағасының индексі	100,6	118,8
Азық-түлік тауарлары	101,3	112,1
Азық-түлік емес тауарлар	100,4	138,0
Ақылы қызметтер	100,2	107,8
Өнеркәсіп өнімдеріне өндіруші кәсіпорындар бағасының индексі	99,9	98,6
Ауыл шаруашылығы өнімін өткізу бағасының индексі	-	-
Құрылыстағы баға индексі	100,2	104,1
Көліктің барлық түрлерімен жүк тасымалдау тарифтерінің индексі	100,0	98,6
Заңды тұлғаларға көрсетілген почталық және курьерлік қызметтер тарифтерінің индексі	100,0	119,9
Заңды тұлғаларға көрсетілген байланыс қызметтері тарифтерінің индексі	100,0	99,7
Коммерциялық жылжымайтын мүлікті жалға беру бағасының индексі	100,2	103,0

## Алматы қаласы

## Әлеуметтік даму

Халық, адам (2015 жылғы 1 желтоқсанға)	1 699 714
Туғандар, адам (2015 жылғы қаңтар-қараша)	28 628
Өлгендер, адам (2015 жылғы қаңтар-қараша)	9 798
Келгені, адам (2015 жылғы қаңтар-қараша)	87 997
Кеткені, адам (2015 жылғы қаңтар-қараша)	49 447
Жұмыспен қамтылған халық, адам (2015 жылғы III тоқсан)	838 684
Жалдамалы қызметкерлер, жұмыспен қамтылған халықтың жалпы санына %-бен (2015 жылғы III тоқсан)	92,4
Жұмыссыздық деңгейі, % (2015 жылғы III тоқсан)	5,1
Жалақы, теңге (2015 жылғы III тоқсан)	158 218
Күнкөрістің ең төменгі деңгейінің шамасы, теңге (2015 жылғы желтоқсан)	22 728

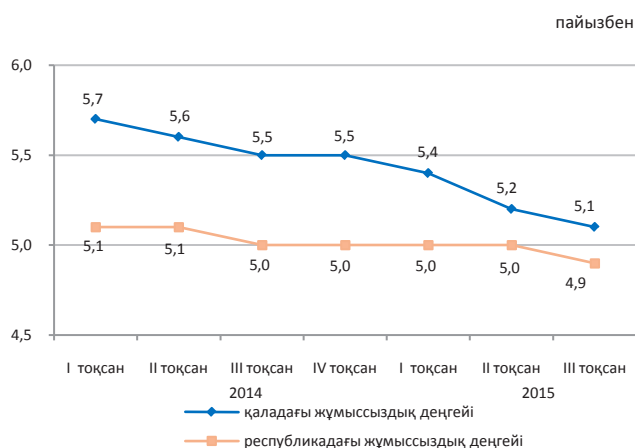

## Экономиканың нақты секторы

	2015 жылғы қаңтар-желтоқсан 2014 жылғы қаңтар-желтоқсанға, %-бен	2014 жылғы қаңтар-желтоқсан 2013 жылғы қаңтар-желтоқсанға, %-бен
Өнеркәсіп	100,2	102,1
Ауыл шаруашылығы	51,1	92,4
Құрылыс	101,1	112,1
Бөлшек сауда	101,9	109,3
Жүк айналымы	99,6	112,2
Жолаушылар айналымы	104,0	107,6
Байланыс	103,8	108,4



## Ауыл шаруашылығы

	2015 жылғы қаңтар-желтоқсан	2015 жылғы қаңтар-желтоқсан 2014 жылға, %-бен
Мал мен құстардың шаруашылықта сойылғаны немесе союға өткізілгені (тірідей салмақта), мың тонна	0,5	22,4
Сауылған сиыр сүті, мың тонна	5,2	45,6
Алынған тауық жұмыртқасы, млн. дана	0,4	5,9

## Баға индексі

	2015 жылғы желтоқсан 2015 жылғы қарашаға, %	2015 жылғы желтоқсан 2014 жылғы желтоқсанға, %
Тұтыну бағасының индексі	102,1	114,8
Азық-түлік тауарлары	102,7	112,7
Азық-түлік емес тауарлар	102,4	124,3
Ақылы қызметтер	100,9	108,1
Өнеркәсіп өнімдеріне өндіруші кәсіпорындар бағасының индексі	100,7	108,8
Ауыл шаруашылығы өнімін өткізу бағасының индексі	-	-
Құрылыстағы баға индексі	100,1	101,7
Көліктің барлық түрлерімен жүк тасымалдау тарифтерінің индексі	99,1	153,8
Заңды тұлғаларға көрсетілген почталық және курьерлік қызметтер тарифтерінің индексі	100,0	107,7
Заңды тұлғаларға көрсетілген байланыс қызметтері тарифтерінің индексі	100,6	101,4
Коммерциялық жылжымайтын мүлікті жалға беру бағасының индексі	100,0	102,8



## 1. Основные показатели

### 1.1 Краткие итоги социально-экономического развития

#### Краткосрочный экономический индикатор

Краткосрочный экономический индикатор в январе-декабре 2015г. к январю-декабрю 2014г. составил 100,4%. Расчет краткосрочного экономического индикатора осуществляется для обеспечения оперативности и базируется на изменении индексов выпуска по базовым отраслям: сельское хозяйство, промышленность, строительство, торговля, транспорт и связь, составляющих 67-68% от ВВП.

#### Уровень жизни

Среднедушевые номинальные денежные доходы населения по оценке в ноябре 2015г. составили 67519 тенге, что на 7,2% выше, чем в ноябре 2014г., реальные денежные доходы за указанный период снизились на 5%.

#### Рынок труда и оплата труда

Численность безработных по оценке в декабре 2015г. составила 444 тыс. человек. Уровень безработицы составил 5% к численности экономически активного населения. Численность лиц, зарегистрированных в органах занятости в качестве безработных, на конец декабря 2015г. составила 34,6 тыс. человек или 0,4% к численности экономически активного населения.

Среднемесячная номинальная заработная плата одного работника по оценке в декабре 2015г. составила 157655 тенге.

#### Цены

Индекс потребительских цен в декабре 2015г. по сравнению с декабрем 2014г. составил 113,6%. Цены на продовольственные товары повысились на 10,9%, непродовольственные – на 22,6%, платные услуги для населения – на 8,1%. Цены предприятий-производителей на промышленную продукцию в декабре 2015г. по сравнению с декабрем 2014г. снизились на 4,8%.

#### Национальная экономика

Объем валового внутреннего продукта, по отчетным данным, за январь-сентябрь 2015г. составил в текущих ценах 27819,3 млрд. тенге. По сравнению с соответствующим периодом 2014г. реальный ВВП вырос на 1,2%. В структуре ВВП доля производства товаров составила 36,9%, услуг – 56,5%.

Объем инвестиций в основной капитал в январе-декабре 2015г. составил 7024,7 млрд. тенге, что на 3,7% больше, чем в 2014 году.

Количество зарегистрированных юридических лиц по состоянию на 1 января 2016г. составило 360287 единиц и увеличилось по сравнению с соответствующим периодом предыдущего года на 1,8%, в том числе 351229 единиц с численностью работников менее 100 человек. Количество действующих юридических лиц составило 221655, среди которых малые предприятия (менее 100 человек) составляют 212925 единиц.

#### Торговля

Объем розничной торговли за январь-декабрь 2015г. составил 6369,6 млрд. тенге или 99,6% к соответствующему периоду предыдущего года.

Объем оптовой торговли за январь-декабрь 2015г. составил 16393 млрд. тенге или 100% к уровню соответствующего периода предыдущего года.

Объем услуг по предоставлению продуктов питания и напитков за январь-декабрь 2015г. составил 296,6 млрд. тенге и увеличился на 5,9% по сравнению с январем-декабрем 2014г.

Внешнеторговый оборот Казахстана в январе-ноябре 2015г. составил 70615,2 млн. долларов США и по сравнению с январем-ноябрем 2014г. уменьшился на 36,8%, в том числе экспорт – 42758 млн. долларов США (на 42,4% меньше), импорт 27857,2 млн. долларов США (на 25,7% меньше).

#### Реальный сектор экономики

Объем промышленного производства в январе-декабре 2015г. составил 14634,5 млрд. тенге в действующих ценах, что на 1,6% меньше, чем в январе-декабре 2014г. В обрабатывающей промышленности производство увеличилось на 0,2%. В горнодобывающей промышленности и разработке карьеров производство уменьшилось на 2,5%, в электроснабжении, подаче газа, пара и воздушном кондиционировании – на 1,6%, в водоснабжении, канализационной системе, контроле над сбором и распределением отходов – на 8,9%.

Объем валового выпуска продукции (услуг) сельского хозяйства в январе-декабре 2015г. составил 2748,7 млрд. тенге, что больше на 4,4% чем в 2014г.

Объем грузооборота в январе-декабре 2015г. составил 512,1 млрд. ткм (с учетом оценки объема грузооборота индивидуальных предпринимателей, занимающихся коммерческими перевозками) и снизился на 7,5% по сравнению с январем-декабрем 2014г. Объем пассажирооборота составил 254 млрд. пкм и вырос на 1,8%.

#### Финансовая система

По данным Министерства финансов Республики Казахстан по состоянию на 1 декабря 2015г. доходы государственного бюджета составили 6485,8 млрд. тенге, или 88,7% по отношению к исполняемому бюджету. Исполнение бюджета по затратам составило 7097,6 млрд. тенге или 85,2% к исполняемому бюджету. По сравнению с соответствующим периодом 2014г. доходы увеличились на 1,6%, затраты на 3,3%. Дефицит бюджета (с учетом чистого бюджетного кредитования и сальдо по операциям с финансовыми активами) сформировался на уровне 955,6 млрд. тенге.

Кредитные вложения БВУ в отрасли экономики на конец ноября 2015г. составили 12368,6 млрд. тенге и увеличились по сравнению с соответствующим периодом прошлого года на 1,3%. В общей сумме кредитов удельный вес долгосрочных кредитов составил 81,6%, кредитов в иностранной валюте 31,4%. Объем депозитов в депозитных организациях составил 15494,2 млрд. тенге, что на 31,8% больше, чем в соответствующем месяце прошлого года, депозиты физических лиц составили 6250,2 млрд. тенге и увеличились на 43,7%.

Финансовый результат предприятий с численностью работающих свыше 50 человек за III квартал 2015г. определился как убыток в сумме -1974 млрд. тенге, что на 107,9% ниже уровня аналогичного периода 2014г. Уровень рентабельности (убыточности) составил -16%. Доля убыточных предприятий среди общего числа отчитавшихся составила 37,7%.

## Мониторинг основных социально-экономических показателей

Ноябрь 2015г.

	Январь- ноябрь 2015г.	Ноябрь 2015г.	Январь- ноябрь 2015г. к январю- ноябрю 2014г., в %	Ноябрь 2015г. к ноябрю 2014г., в %	Ноябрь 2015г. к октябрю 2015г., в %
<b>Социально-демографические показатели</b>					
Численность населения на конец периода, тыс. человек	17 651,4	17 651,4	101,5	101,5	101,1
Число родившихся, человек	367 892	31 625	99,7	102,9	91,6
Число умерших, человек	121 433	10 442	100,5	101,9	99,7
Число иммигрантов, человек	15 080	1 523	99,3	107,6	109,1
Число эмигрантов, человек	27 849	2 417	103,6	95,5	81,9
Число зарегистрированных случаев заболеваний туберкулезом органов дыхания, человек	8 176	775	88,9	89,1	111,5
Число выявленных носителей ВИЧ-инфекции, человек	2 135	202	106,2	127,0	102,0
Число зарегистрированных уголовных правонарушений, случаев	372 517	30 006	118,5	110,7	89,2
Уровень преступности, (уголовных правонарушений на 10 000 населения)	232	-	116,6	-	-
<b>Уровень жизни</b>					
Среднедушевой номинальный денежный доход (оценка), тенге	721 964	67 519	107,6	107,2	100,6
Реальный денежный доход (оценка), %	-	-	101,5	95,0	97,0
Величина прожиточного минимума, тенге	-	19 497	-	105,1	91,9
<b>Рынок труда и оплата труда</b>					
Численность безработных, тыс. человек (оценка)	-	448,9	-	97,9	101,6
Численность зарегистрированных безработных, тыс. человек	-	58,2	-	121,8	93,6
Уровень безработицы, % (оценка)	-	5,0	-	-	-
Доля зарегистрированных безработных, %	-	0,6	-	-	-
Уровень скрытой безработицы, % (оценка)	-	-	-	-	-
Среднемесячная номинальная заработная плата одного работника, тенге (оценка)	123 622	124 137	105,2	104,2	101,4
Индекс реальной заработной платы, % (оценка)	-	-	-	92,4	97,8
<b>Цены</b>					
Индекс потребительских цен, %	-	-	106,0	112,8	103,7
Индекс цен предприятий-производителей промышленной продукции, %	-	-	78,2	90,2	104,3
Индекс цен реализации на продукцию сельского хозяйства, %	-	-	107,3	102,5	101,4
Индекс цен в строительстве, %	-	-	102,8	102,7	100,3
Индекс цен оптовых продаж, %	-	-	100,0	102,6	102,6
Индекс тарифов на перевозку грузов всеми видами транспорта, %	-	-	107,5	126,3	103,5
Индекс тарифов на услуги почтовые и курьерские для юридических лиц, %	-	-	106,7	112,0	100,0
Индекс тарифов на услуги связи для юридических лиц, %	-	-	98,4	100,3	100,0
Индекс цен экспортных поставок продукции, %	-	-	78,3	74,7	98,8
Индекс цен импортных поступлений продукции, %	-	-	93,2	94,5	98,6
<b>Национальная экономика</b>					
Краткосрочный экономический индикатор, млрд. тенге (рассчитывается по реальному темпу роста шести отраслей - сельское хозяйство, промышленность, строительство, торгов- ля, транспорт, связь)	32 339,9	3 621,9	100,4	100,1	103,2
Валовой внутренний продукт, млрд. тенге (отчетные данные, январь-сентябрь 2015г.)	27 819,3	-	101,2	-	-
Инвестиции в основной капитал, млрд. тенге	6 034,1	713,9	103,9	104,9	108,5
<b>Торговля</b>					
Розничная торговля по всем каналам реализации, млрд. тенге	5 580,4	610,4	100,3	90,7	104,7
Внешнеторговый оборот, млн. долларов США	70 615,2	5 742,4	63,2	64,7	96,0
Экспорт товаров, млн. долларов США	42 758,0	3 470,4	57,6	63,5	97,7
Импорт товаров, млн. долларов США	27 857,2	2 272,0	74,3	66,6	93,6
<b>Реальный сектор экономики</b>					
Объем промышленной продукции (товаров, услуг), млрд. тенге	13 096,0	1 449,5	98,5	96,7	105,8
Объем валового выпуска продукции (услуг) сельского хозяйства, млрд. тенге	2 580,3	335,6	103,0	111,9	80,5

	Январь- ноябрь 2015г.	Ноябрь 2015г.	Январь- ноябрь 2015г. к январю- ноябрю 2014г., в %	Ноябрь 2015г. к ноябрю 2014г., в %	Ноябрь 2015г. к октябрю 2015г., в %
Объем строительных работ, млрд. тенге	2 476,6	303,7	104,1	106,2	95,0
Перевозки грузов всеми видами транспорта, млн. тонн	3 368,5	343,4	99,8	96,9	100,8
Грузооборот всех видов транспорта, млрд. ткм	465,0	47,0	92,6	93,5	101,6
Объем услуг почтовой и курьерской деятельности, млрд. тенге	25,0	2,3	104,5	81,0	90,1
Объем услуг связи, млрд. тенге	625,2	57,0	101,2	97,3	98,3
Индекс предпринимательской уверенности в промышленности (III кв. 2015г.)	-	+5	-	-	-
Индекс предпринимательской уверенности в торговле (III кв. 2015г.)	-	-2	-	-	-
Индекс предпринимательской уверенности в строительстве (III кв. 2015г.)	-	-9	-	-	-
<b>Финансовая система</b>					
Денежная масса М3, млрд. тенге	-	16 684,4	-	128,6	105,8
Наличные деньги в обращении, млрд. тенге	-	1 190,2	-	97,4	99,1
Депозиты в депозитных организациях, на конец периода, млрд. тенге (без учета счетов нерезидентов)	-	15 494,2	-	131,8	106,3
депозиты физических лиц, на конец периода, млрд. тенге (без учета счетов нерезидентов)	-	6 250,2	-	143,7	107,2
Кредиты БВУ экономики и населения, млрд. тенге	-	12 368,6	-	101,3	103,4
Долгосрочные кредитные вложения БВУ, млрд. тенге	-	10 087,3	-	102,6	103,0
Рентабельность (убыточность) предприятий и организаций, % (III кв. 2015г.)	-16,0	-	-	-	-
Дебиторская задолженность предприятий и организаций, млрд. тенге (на 1 октября 2015г.)	7 858,9	-	105,1	-	-
Задолженность по обязательствам предприятий и организаций, млрд. тенге (на 1 октября 2015г.)	41 370,6	-	108,4	-	-

Декабрь 2015г.

	Январь- декабрь 2015г.	Декабрь 2015г.	Январь-декабрь 2015г. к январю- декабрю 2014г., в %	Декабрь 2015г. к декабрю 2014г., в %	Декабрь 2015г. к ноябрю 2015г., в %
<b>Социально-демографические показатели</b>					
Численность населения на конец периода, тыс. человек	...	...	...	...	...
Число родившихся, человек	...	...	...	...	...
Число умерших, человек	...	...	...	...	...
Число иммигрантов, человек	...	...	...	...	...
Число эмигрантов, человек	...	...	...	...	...
Число зарегистрированных случаев заболеваний туберкулезом органов дыхания, человек	...	...	...	...	...
Число выявленных носителей ВИЧ-инфекции, человек	...	...	...	...	...
Число зарегистрированных уголовных правонарушений, случаев	...	...	...	...	...
Уровень преступности, (уголовных правонарушений на 10 000 населения)	...	...	...	...	...
<b>Уровень жизни</b>					
Среднедушевой номинальный денежный доход (оценка), тенге	...	...	...	...	...
Реальный денежный доход (оценка), %	...	...	...	...	...
Величина прожиточного минимума, тенге	-	19 816	-	105,6	101,6
<b>Рынок труда и оплата труда</b>					
Численность безработных, тыс. человек (оценка)	-	444,0	-	96,8	98,9
Численность зарегистрированных безработных, тыс. человек	-	34,6	-	103,7	59,5
Уровень безработицы, % (оценка)	-	5,0	-	-	-
Доля зарегистрированных безработных, %	-	0,4	-	-	-
Уровень скрытой безработицы, % (оценка)	-	-	-	-	-
Среднемесячная номинальная заработная плата одного работника, тенге (оценка)	126 458	157 655	105,0	102,0	127,0
Индекс реальной заработной платы, % (оценка)	-	-	-	89,8	125,5

	Январь-декабрь 2015г.	Декабрь 2015г.	Январь-декабрь 2015г. к январю-декабрю 2014г., в %	Декабрь 2015г. к декабрю 2014г., в %	Декабрь 2015г. к ноябрю 2015г., в %
<b>Цены</b>					
Индекс потребительских цен, %	-	-	106,6	113,6	101,2
Индекс цен предприятий-производителей промышленной продукции, %	-	-	79,5	95,2	100,2
Индекс цен реализации на продукцию сельского хозяйства, %	-	-	106,9	102,7	102,2
Индекс цен в строительстве, %	-	-	102,8	102,8	100,2
Индекс цен оптовых продаж, %	-	-	100,2	104,9	101,1
Индекс тарифов на перевозку грузов всеми видами транспорта, %	-	-	109,0	125,9	99,7
Индекс тарифов на услуги почтовые и курьерские для юридических лиц, %	-	-	107,2	112,0	100,0
Индекс тарифов на услуги связи для юридических лиц, %	-	-	98,6	100,7	100,4
Индекс цен экспортных поставок продукции, %	-	-	...	...	...
Индекс цен импортных поступлений продукции, %	-	-	...	...	...
<b>Национальная экономика</b>					
Краткосрочный экономический индикатор, млрд. тенге (рассчитывается по реальному темпу роста шести отраслей - сельское хозяйство, промышленность, строительство, торговля, транспорт, связь)	36 193,9	3 854,0	100,4	100,2	104,6
Валовой внутренний продукт, млрд. тенге	...	-	...	-	-
Инвестиции в основной капитал, млрд. тенге	7 024,7	990,6	103,7	102,1	138,5
<b>Торговля</b>					
Розничная торговля по всем каналам реализации, млрд. тенге	6 369,6	789,2	99,6	92,3	127,8
Внешнеторговый оборот, млн. долларов США	...	...	...	...	...
Экспорт товаров, млн. долларов США	...	...	...	...	...
Импорт товаров, млн. долларов США	...	...	...	...	...
<b>Реальный сектор экономики</b>					
Объем промышленной продукции (товаров, услуг), млрд. тенге	14 634,5	1 535,6	98,4	97,5	99,6
Объем валового выпуска продукции (услуг) сельского хозяйства, млрд. тенге	2 748,7	168,4	104,4	127,4	61,9
Объем строительных работ, млрд. тенге	2 856,0	379,4	104,3	105,3	124,7
Перевозки грузов всеми видами транспорта, млн. тонн	3 728,6	360,1	99,6	97,5	104,9
Грузооборот всех видов транспорта, млрд. ткм	512,1	47,1	92,5	90,6	100,1
Объем услуг почтовой и курьерской деятельности, млрд. тенге	27,7	2,7	103,3	92,9	119,1
Объем услуг связи, млрд. тенге	684,3	59,0	100,6	93,8	102,8
<b>Финансовая система</b>					
Денежная масса М3, млрд. тенге	...	...	...	...	...
Наличные деньги в обращении, млрд. тенге	...	...	...	...	...
Депозиты в депозитных организациях, на конец периода, млрд. тенге (без учета счетов нерезидентов)	...	...	...	...	...
депозиты физических лиц, на конец периода, млрд. тенге (без учета счетов нерезидентов)	...	...	...	...	...
Кредиты БВУ экономики и населения, млрд. тенге	...	...	...	...	...
Долгосрочные кредитные вложения БВУ, млрд. тенге	...	...	...	...	...
Рентабельность предприятий и организаций, %	...	...	...	...	...
Дебиторская задолженность предприятий и организаций, млрд. тенге	...	...	...	...	...
Задолженность по обязательствам предприятий и организаций, млрд. тенге	...	...	...	...	...

Примечание:

Показатели, формируемые с опозданием, представлены в предыдущей таблице.

Данные приведены по новой классификации видов экономической деятельности ОКЭД.

## 2. Социально-демографические показатели

### 2.1 Численность населения

	тыс. человек		
	Все население	Городское население	Сельское население
На 1 декабря 2015г.	17 651,4	10 052,6	7 598,8
На 1 декабря 2014г.	17 397,2	9 612,6	7 784,6

Численность населения страны на 1 декабря 2015г. составила 17651,4 тыс. человек, в том числе городского - 10052,6 тыс. (57%), сельского - 7598,8 тыс. (43%) человек. В январе-ноябре 2015г. численность населения в целом по стране увеличилась на 233,7 тыс. человек или 1,34%, по сравнению с 1 декабря 2014г. численность населения увеличилась на 254,2 тыс. человек или 1,46%.

#### Изменение темпов прироста численности населения

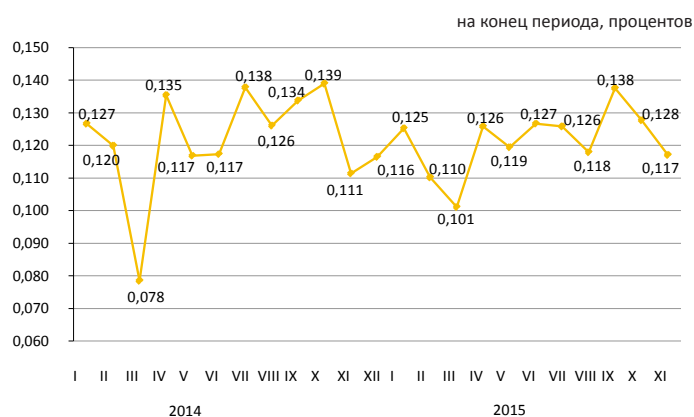

#### Естественное движение населения

	Человек		На 1 000 человек	
	январь-ноябрь 2015г.	январь-ноябрь 2014г.	январь-ноябрь 2015г.	январь-ноябрь 2014г.
Родившиеся	367 892	368 920	22,91	23,32
Умершие	121 433	120 829	7,56	7,64
Естественный прирост	246 459	248 091	15,35	15,68
Браки	137 110	147 309	8,54	9,31
Разводы	49 084	48 405	3,06	3,06

#### Изменение естественного прироста населения

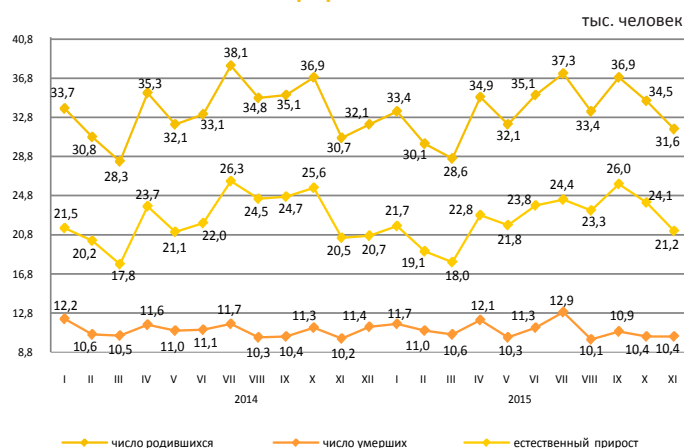

За январь-ноябрь 2015г. в республике зарегистрировано 3455 (за январь-ноябрь 2014г. – 3617) умерших младенцев в возрасте до 1 года. По сравнению с январем-ноябрем 2014г. число умерших детей в возрасте до 1 года уменьшилось на 4,5%.

За январь-ноябрь 2015г. коэффициент младенческой смертности составил 9,39 (9,80) случаев на 1000 родившихся.

Основной причиной младенческой смертности являются состояния, возникающие в перинатальном периоде, от которых в январе-ноябре 2015г. умерло 1821 (1987) младенцев или 52,7% (54,9%) от общего числа смертных случаев среди младенцев. Число умерших младенцев от врожденных аномалий составило 731 (737) или 21,2% (20,4%), от болезней органов дыхания – 235 (254) или 6,8% (7%) и от несчастных случаев, отравлений и травм – 177 (163) или 5,1% (4,5%).

#### Динамика коэффициентов младенческой смертности

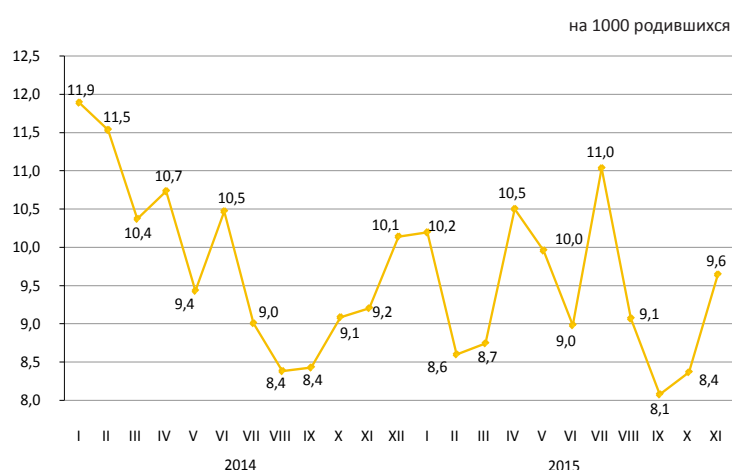

## 2.2 Миграция населения

### Миграция населения

	человек	
	Январь-ноябрь 2015г.	Январь-ноябрь 2014г.
<b>прибыло</b>		
Всего	440 430	387 538
внешняя миграция	15 080	15 185
в том числе:		
страны СНГ	12 872	13 423
другие страны	2 208	1 762
внутренняя миграция	425 350	372 353
<b>выбыло</b>		
Всего	453 199	399 222
внешняя миграция	27 849	26 869
в том числе:		
страны СНГ	25 040	24 247
другие страны	2 809	2 622
внутренняя миграция	425 350	372 353
<b>сальдо миграции</b>		
Всего	-12 769	-11 684
внешняя миграция	-12 769	-11 684
в том числе:		
страны СНГ	-12 168	-10 824
другие страны	-601	-860
внутренняя миграция	-	-

### Изменение внешней миграции

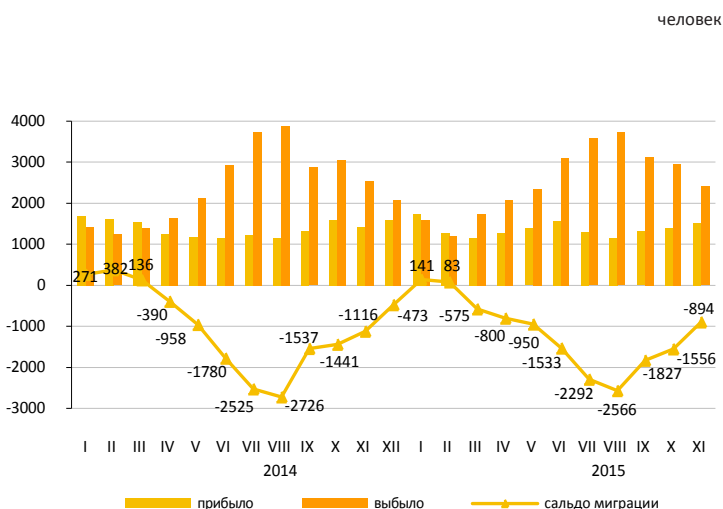

В январе-ноябре 2015г. по сравнению с январем-ноябрем 2014г. число прибывших в Казахстан уменьшилось на 105 человек (0,7%), а число выбывших из Казахстана увеличилось на 980 человек (3,6%).

Основной миграционный обмен страны происходит с государствами СНГ. Доля прибывших из стран СНГ и выбывших в эти страны составили 85,4% и 90% соответственно.

Численность мигрантов, переезжающих в пределах страны увеличилась на 14,2%. По межрегиональным перемещениям положительное сальдо миграции населения сложилось в 6-и регионах страны: городе Алматы (39707 человек), Акмолинской (3438 человек), Костанайской (973 человека), Мангистауской (433 человека), Павлодарской (225 человек) и Западно-Казахстанской (151 человек) областях.

### Структура внешней миграции по отдельным этническим группам

	Прибывшие		Выбывшие	
	январь-ноябрь 2015г.	январь-ноябрь 2014г.	январь-ноябрь 2015г.	январь-ноябрь 2014г.
Всего	100	100	100	100
Казахи	59,1	59,4	4,9	4,1
Русские	17,7	17,1	71,0	70,2
Узбеки	0,4	2,7	1,4	0,5
Украинцы	2,2	1,8	6,8	7,1
Татары	1,4	1,4	2,4	2,2
Немцы	1,5	1,4	7,8	8,1
Другие	17,7	16,2	5,7	7,8

### Межрегиональная миграция населения за январь-ноябрь 2015г.

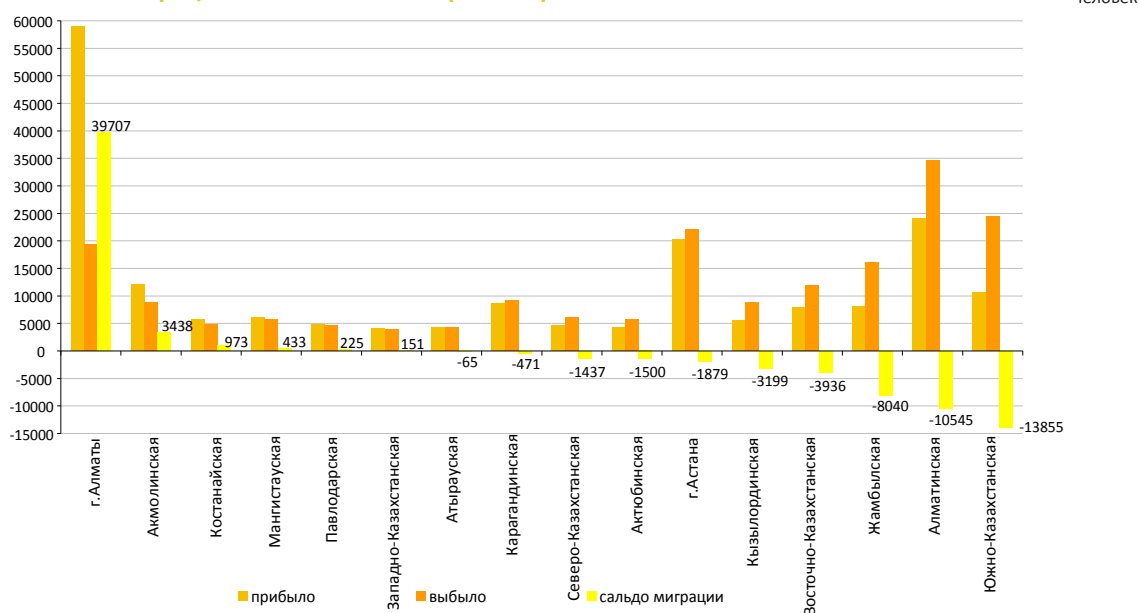

## 2.3 Заболеваемость населения

(по данным РГКП «НПЦСЭиМ» КЗПП МНЭ)

	случаев	
	Туберкулез органов дыхания	ВИЧ-инфекция
Ноябрь 2014г.	870	159
Январь-ноябрь 2014г.	9 197	2 011
2014г.	9 925	2 174
Ноябрь 2015г.	775	202
Январь-ноябрь 2015г.	8 176	2 135



### Уровень заболеваемости отдельными инфекционными заболеваниями в январе-ноябре 2015г.

Наибольшее распространение среди зарегистрированных инфекционных заболеваний получили острые инфекции верхних дыхательных путей – 3993,9 (в соответствующем периоде 2014г. – 4389,4) на 100000 населения, туберкулез органов дыхания – 51 (58,2), острые кишечные инфекции – 77,3 (79), сифилис – 29,1 (31,9), педикулез – 10,3 (9,8) и чесотка – 3,6 (3,9), вирусные гепатиты – 3,3 (6,2).

### Рост заболеваемости населения отдельными видами инфекционных заболеваний

в процентах

	Ноябрь 2015г. к октябрю 2015г.	
	всего	сельская местность
Ротавирусный энтерит	125,3	195,7

### Число зарегистрированных случаев наиболее распространенных заболеваний

	Январь-ноябрь 2015г., единиц	Ноябрь 2015г., единиц	Январь-ноябрь 2015г к январю-ноябрю 2014г., в процентах	Ноябрь 2015г. к ноябрю 2014г., в процентах	Ноябрь 2015г. к октябрю 2015г., в процентах
Ротавирусный энтерит					
всего	1 492	188	103,0	146,9	125,3
из них дети до 14 лет	1 484	187	103,0	147,2	124,7
сельская местность		45		250,0	195,7
Бактериальная дизентерия					
всего	1 155	205	141,9	277,0	128,9
из них дети до 14 лет	775	132	159,8	300,0	134,7
сельская местность		13		81,3	48,1
Бруцеллез, впервые диагностированный					
всего	1 239	95	90,2	109,2	79,8
из них дети до 14 лет	172	23	118,6	383,3	153,3
сельская местность		81		114,1	81,0
Эхинококкоз					
всего	758	64	97,3	76,2	91,4
из них дети до 14 лет	201	14	103,1	53,8	63,6
сельская местность		36		63,2	87,8



## 2.4 Пенсионное обеспечение и социальная защита населения

(по данным МЗСР)

	Средний размер назначенных пенсий / пособий, тенге	Число получателей, тыс. человек
<b>пенсионная выплата по возрасту<sup>1)</sup></b>		
III квартал 2014г.	36 134	1 763,7
III квартал 2015г.	39 010	1 841,7
<b>государственная базовая пенсионная выплата</b>		
III квартал 2014г.	10 450	1 809,4
III квартал 2015г.	11 182	1 876,2
<b>государственное социальное пособие</b>		
III квартал 2014г.	19 958	651,4
III квартал 2015г.	21 421	652,7
<b>специальное государственное пособие</b>		
III квартал 2014г.	5 685	1 284,8
III квартал 2015г.	6 044	1 297,1
<b>государственная жилищная помощь<sup>2)</sup></b>		
III квартал 2014г.	2 181,7	98,1
III квартал 2015г.	2 491,9	79,7
<b>государственная адресная социальная помощь</b>		
Январь-декабрь 2014г.	1 970,7	56,1
Январь-декабрь 2015 г.	2 179,0	38,2

<sup>1)</sup> Лица достигшие пенсионного возраста.

<sup>2)</sup> В графе «Число получателей» указано тысяч семей.

Численность пенсионеров по возрасту за III квартал 2015г. составила 1841665 человек, средний размер назначенной пенсии 39010 тенге. Государственная базовая пенсионная выплата за 2015г. составила 11182 тенге. Средний размер жилищной помощи, назначенной за III квартал 2015г. составил 2491,9 тенге, которую получили 79747 семей. Средний размер адресной социальной помощи, назначенной за январь-декабрь 2015г. составил 2179 тенге, которую получили 38244 человека.

### Средний размер и численность получателей пенсий (пособий)

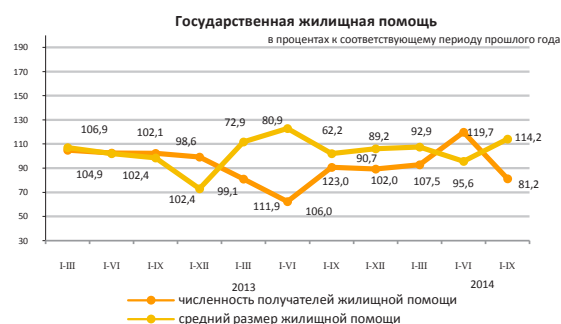
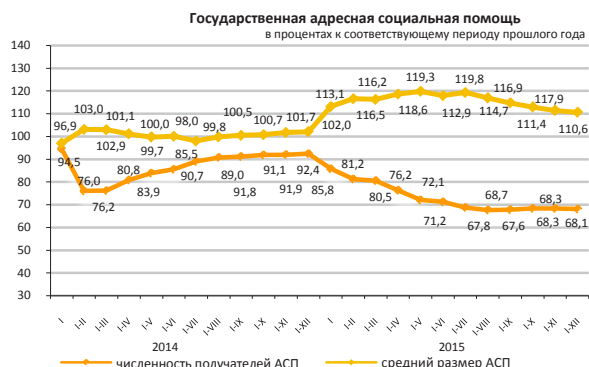
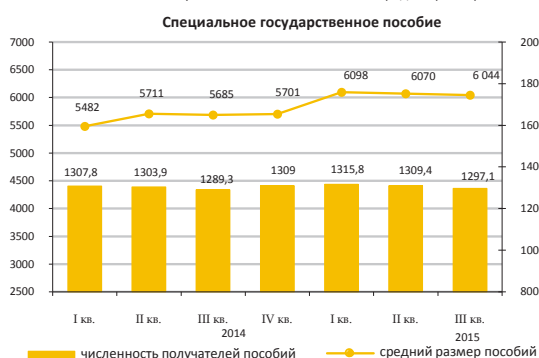
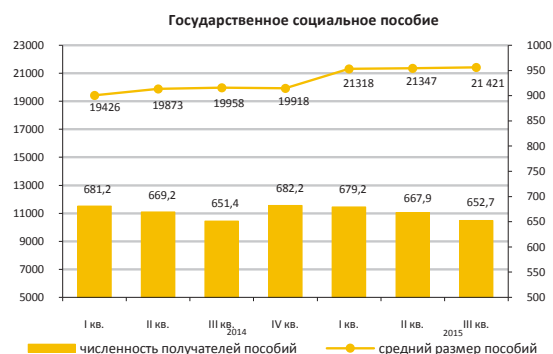
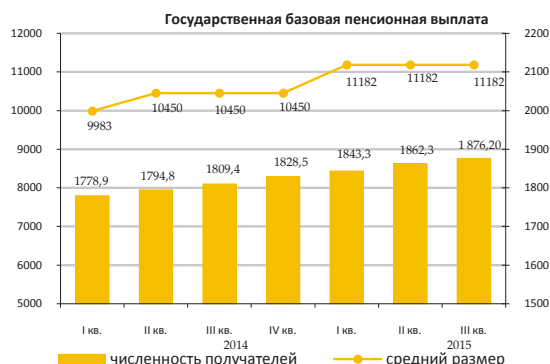



## 2.5 Преступность

(по данным КПСУ ГП)

	Число зарегистрированных уголовных правонарушений	случаев	
		Из них в отношении женщин	несовершеннолетних
Январь-ноябрь 2014г.	314 419	125 332	7 022
Январь-ноябрь 2015г.*	372 517	61 945	4 166

### Уровень зарегистрированных уголовных правонарушений на 10 000 населения

	Всего
Январь-ноябрь 2014г.	199
Январь-ноябрь 2015г.*	232

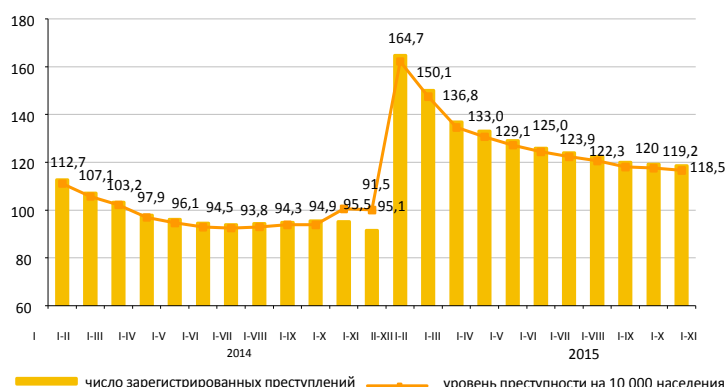

По расследованным в отчетном периоде уголовным правонарушениям в целом по республике установленная сумма материального ущерба составила 191442 млн. тенге, из них 21,7% приходится на уголовные правонарушения против собственности, 72,5% - в сфере экономической деятельности.

Правоохранительными органами республики выявлено 96015 лиц, совершивших уголовные правонарушения, привлечено к уголовной ответственности – 39834 лиц. Из числа выявленных лиц, совершивших уголовные правонарушения, 14% составляли женщины, 3% - несовершеннолетние, 1,9% – выполнявшие государственные функции. Удельный вес лиц, ранее совершавших уголовные правонарушения, составил 17%.

В среднем по Казахстану каждый шестой, совершивший уголовное правонарушение, находился в состоянии алкогольного опьянения, и каждый седьмой – в составе группы. Большую часть всех выявленных лиц, совершивших уголовные правонарушения, составили безработные – 81%.

### По категориям уголовных правонарушений

	Январь-ноябрь 2015г.*	В процентах к итогу
Число зарегистрированных уголовных правонарушений - всего, случаев	372 517	100,0
Уголовные правонарушения против личности	16 433	4,4
из них:		
убийство	792	
умышленное причинение тяжкого вреда здоровью	2 114	
умышленное причинение средней тяжести вреда здоровью	6 036	
Уголовные правонарушения против собственности	272 522	73,2
из них:		
кражи чужого имущества	192 351	
мошенничество	36 435	
грабеж	11 404	
разбой	813	
вымогательство	652	
Уголовные правонарушения против общественной безопасности и общественного порядка	25 083	6,7
из них: хулиганство	21 794	
Уголовные правонарушения против здоровья населения и нравственности	10 114	2,7
из них: уголовные правонарушения, связанные с наркотиками	9 143	
Коррупционные и иные уголовные правонарушения против интересов государственной службы и государственного управления	4 386	1,2
Воинские уголовные правонарушения	487	0,1
Транспортные уголовные правонарушения	8 431	2,3
Другие	35 061	9,4

\* С 1 января 2015 г. введен в действие новый Уголовный кодекс Республики Казахстан (в редакции от 3 июля 2014 г.), в который включены новые статьи, а также статьи из КоАП РК.

### 3. Уровень жизни

#### 3.1 Доходы населения

##### Среднедушевые номинальные денежные доходы населения (оценка)

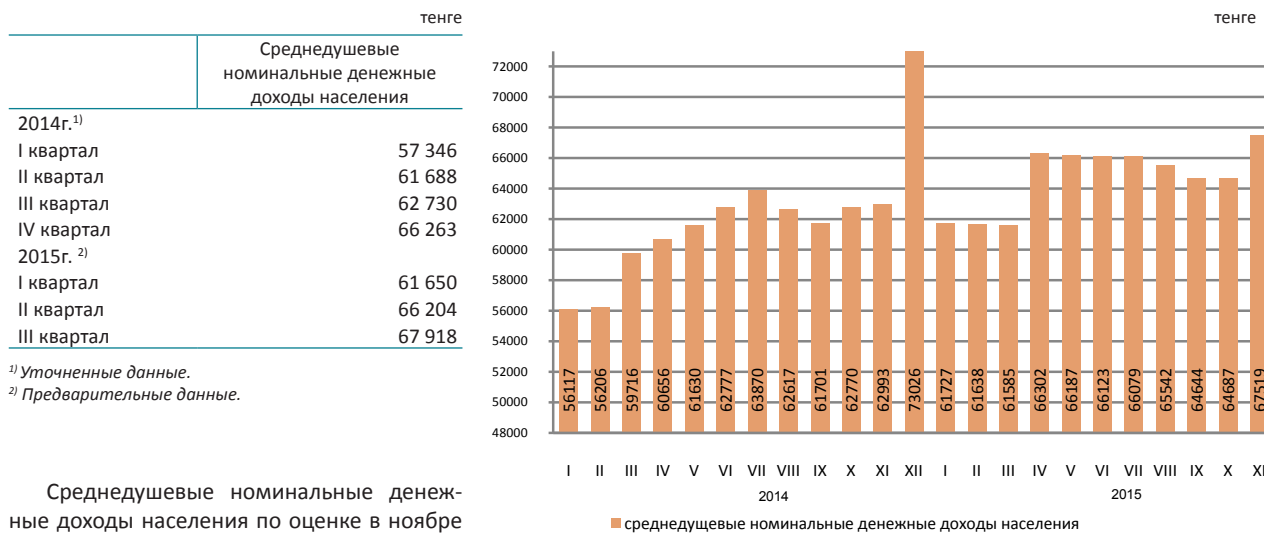

Среднедушевые номинальные денежные доходы населения по оценке в ноябре 2015г. составили 67519 тенге, что на 7,2% выше, чем в ноябре 2014г., реальные денежные доходы за указанный период снизились на 5%.

в процентах к соответствующему периоду предыдущего года

	Ноябрь 2015г.	Январь-ноябрь 2015г.
Индекс номинальных денежных доходов	107,2	107,6
Индекс реальных денежных доходов	95,0	101,5

##### Структура денежных доходов

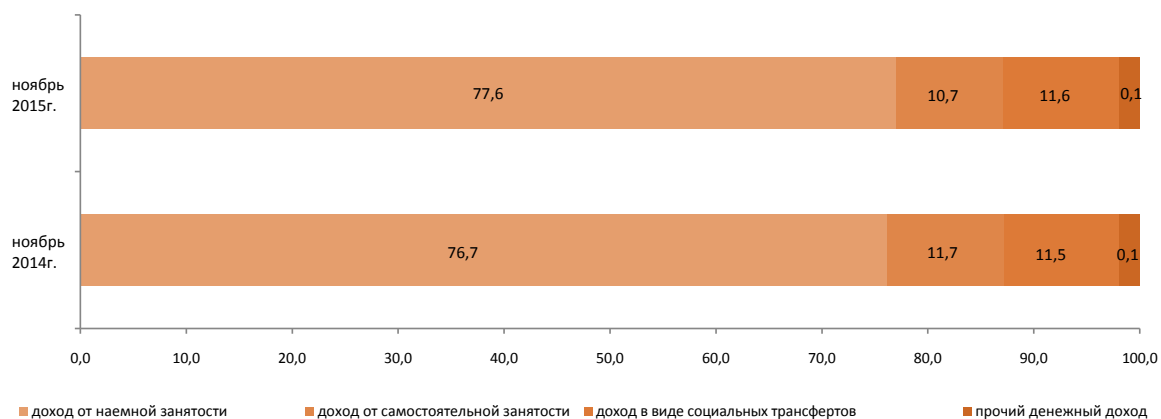

### 3.2 Величина прожиточного минимума

	в среднем за год, тенге
2014г. ....	19 068
	за месяц, тенге
Декабрь 2014г. ....	18 774
Декабрь 2015г. ....	19 816



Величина прожиточного минимума в среднем на душу населения, рассчитанная исходя из минимальных норм потребления основных продуктов питания, в декабре 2015г. относительно предыдущего месяца увеличилась на 1,6%, декабря 2014г. – на 5,6%.

	Декабрь 2015г., тенге	Декабрь 2015г. к		Структура
		ноябрю 2015г.	декабрю 2014г.	
Величина прожиточного минимума	19 816	101,6	105,6	100,0
в том числе				
продовольственные товары	11 890	101,6	105,6	60,0
непродовольственные товары и услуги	7 926	101,6	105,6	40,0

#### Структура продовольственной корзины

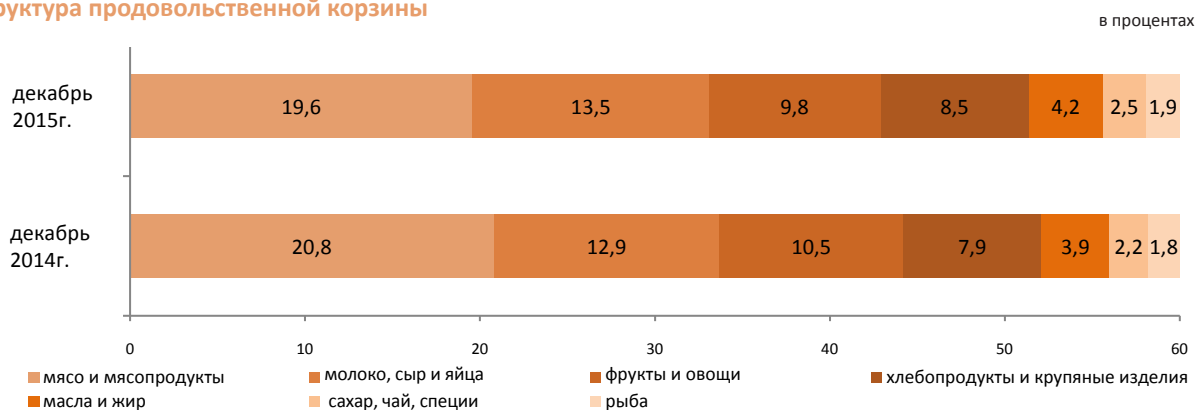

#### По социально-демографическим группам

	Величина прожиточного минимума, тенге			Соотношение с величиной прожиточного минимума, в процентах
	всего	продовольственные товары	непродовольственные товары и платные услуги	
В среднем на душу населения	19 816	11 890	7 926	100,0
дети, до 13 лет	16 028	9 617	6 411	80,9
подростки, 14-17 лет				
юноши	25 039	15 023	10 016	126,4
девочки	19 187	11 513	7 674	96,8
трудоспособное население, старше 18 лет				
мужчины	23 541	14 124	9 417	118,8
женщины	18 690	11 214	7 476	94,3
пенсионеры и пожилые люди	18 552	11 131	7 421	93,6

## 4.1 Занятое и безработное население

(по данным КС и МЗСР)

	Уровень безработицы, в процентах	Уровень молодежной безработицы, в процентах	
		15-24 <sup>1)</sup>	15-28 <sup>2)</sup>
2014г. <sup>3)</sup>			
I квартал	5,1	3,9	4,9
II квартал	5,1	3,9	4,6
III квартал	5,0	3,8	4,4
IV квартал	5,0	3,6	4,0
2015г. <sup>4)</sup>			
I квартал	5,0	4,2	4,3
II квартал	5,0	4,4	4,5
III квартал	4,9	4,1	4,2
Декабрь <sup>5)</sup>	5,0	-	-



Численность безработных, определяемая по методологии МОТ, в декабре 2015г. по оценке составила 444 тыс. человек, уровень безработицы – 5%. Официально зарегистрированы в органах занятости в качестве безработных 34,6 тыс. человек (доля зарегистрированных безработных – 0,4%).

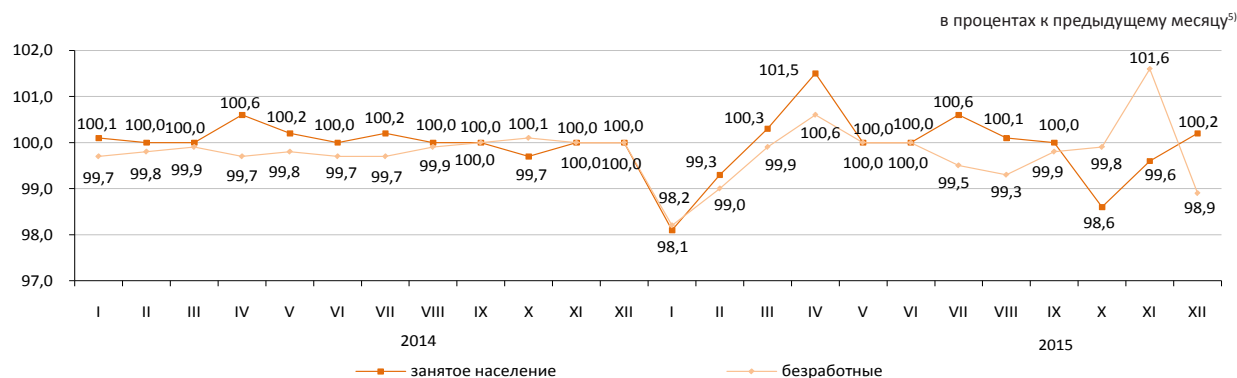

	Декабрь 2015г.	
	тыс. человек	в процентах к ноябрю 2015г.
Число обратившихся в органы занятости за трудовым посредничеством	10,5	57,2
Число трудоустроенных граждан	15,6	105,5
Направлены на профессиональную подготовку или переподготовку, на повышение квалификации	0,1	44,9
Приняли участие в общественных работах	3,1	58,1

## 4.2 Оплата труда

	тенге
Среднемесячная номинальная заработная плата	
Декабрь 2014г.	154 577
Декабрь 2015г. <sup>5)</sup>	157 655

Среднемесячная номинальная заработная плата одного наемного работника по оценке в декабре 2015г. составила 157655 тенге

С 1 января 2016г. минимальная заработная плата установлена в размере 22859 тенге.

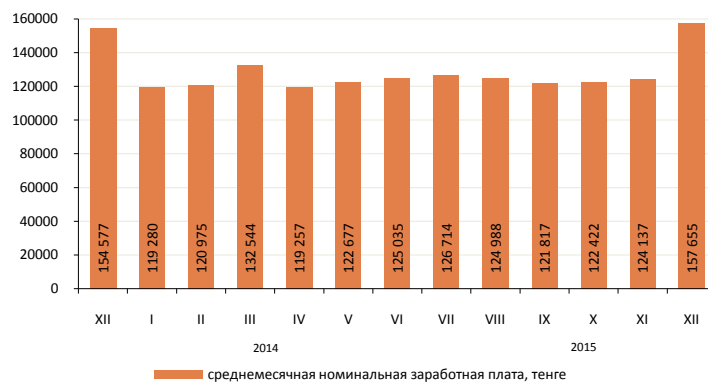

<sup>1)</sup> Согласно стандартам Международной организации труда.

<sup>2)</sup> Согласно Закона РК «О государственной молодежной политике».

<sup>3)</sup> Данные выборочного обследования занятости населения.

<sup>4)</sup> Данные сформированы на основании итогов выборочного обследования по расширенной сети.

<sup>5)</sup> Оценка.

## 5. Цены

### 5.1 Индекс потребительских цен

на конец периода, в процентах к декабрю предыдущего года

2014г.....107,4

в процентах к предыдущему месяцу

Декабрь 2014г.....100,5

Декабрь 2015г.....101,2

В декабре 2015г. повышение цен отмечено на овощи свежие на 8,6%, яйца – на 6,8%, фрукты переработанные и консервированные – на 2,4%, хлеб – на 2,3%, чай – на 2,1%, консервы рыбные неликвидные – на 1,7%, крупы – на 1,6%, яблоки – на 1,5%, масла и жиры – на 1,4%.

Прирост цен на бытовые приборы составил 2,6%, автомобили – 2,4%, фармацевтическую продукцию – 2%, канцелярские товары – 1,6%, товары личного пользования – 1,5%, мебель и ковры – 1,4%, газеты и периодические издания – 1,1%, одежду и обувь – 1%. Бензин марки АИ-92 подешевел на 1,7%.

Цены на услуги международной телефонной связи повысились на 34,5%, пассажирского железнодорожного транспорта – на 2,1%, общественного питания – на 1%, парикмахерских и заведений личного обслуживания – на 0,8%.

в процентах к предыдущему месяцу, прирост +, снижение -

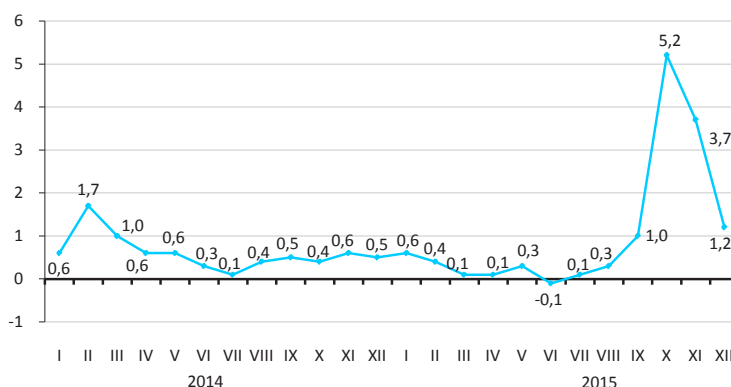

	Декабрь 2015г. к			Январь-декабрь 2015г. к январю-декабрю 2014г.
	ноябрю 2015г.	декабрю 2014г.	декабрю 2010г.	
<b>Товары и услуги</b>	101,2	113,6	145,5	106,6
Продовольственные товары	101,2	110,9	142,2	106,4
Непродовольственные товары	101,1	122,6	148,7	108,1
Платные услуги для населения	101,4	108,1	145,8	105,5

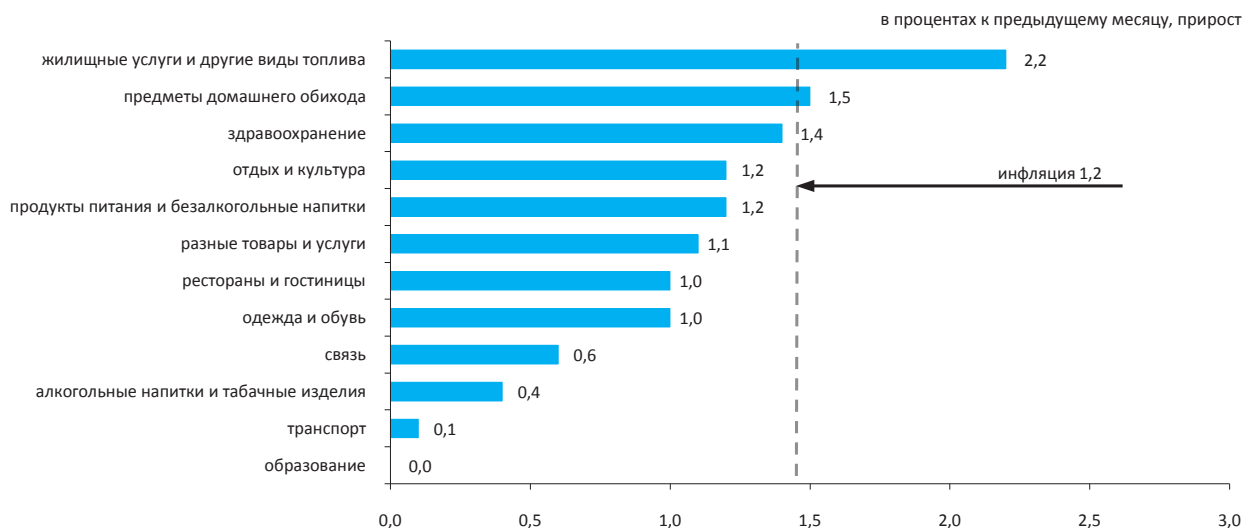

	Декабрь 2015г. к			Январь-декабрь 2015г. к январю-декабрю 2014г.
	ноябрю 2015г.	декабрю 2014г.	декабрю 2010г.	
Индекс потребительских цен	101,2	113,6	145,5	106,6
Базовый индекс потребительских цен	101,2	113,9	146,6	107,2
Индекс цен для групп населения:	101,2	112,0	143,7	106,5
с наименьшими денежными доходами				
с наибольшими денежными доходами	101,2	114,1	145,4	106,9

## 5.2 Индекс цен предприятий-производителей

### На промышленную продукцию

на конец периода, в процентах к декабрю предыдущего года	
2014г.....	98,4
в процентах к предыдущему месяцу	
Декабрь 2014г.....	95,0
Декабрь 2015г.....	100,2



### На приобретенную продукцию производственно-технического назначения

на конец периода, в процентах к декабрю предыдущего года	
2014г.....	110,4
в процентах к предыдущему месяцу	
Декабрь 2014г.....	100,2
Декабрь 2015г.....	103,6



В декабре 2015г. увеличение цен предприятий-производителей отмечено на металлические руды – на 10,8%, пропан и бутан сжиженные – на 9,8%, газ природный – на 2,6%, уголь – на 2,1%, бензин – на 0,4%, их снижение – на конденсат газовый на 9,6%, нефть – на 0,9%.

Цены на алюминий стали выше на 5,1%, ферросплавы – на 2,3%, прокат черных металлов – на 2%, на цинк – ниже на 6,5%, свинец – на 5,3%, благородные металлы – на 4,1%, медь – на 0,7%.

Мясо птицы подорожало на 6,7%, скота – на 2%, чай – на 3,5%, сахар – на 2,7%, мука пшеничная – на 2,2%, крупа гречневая – на 2%, масло растительное – на 1,6%, хлеб – на 1,2%, макаронные изделия и молочные продукты – по 1%, рыба – на 0,9%.

	Декабрь 2015г. к			Январь-декабрь 2015г. к январю-декабрю 2014г.
	ноябрю 2015г.	декабрю 2014г.	декабрю 2010г.	
<b>Промышленность - всего</b>	100,2	95,2	114,5	79,5
Произведенная продукция	100,2	93,9	112,2	77,2
Услуги производственного характера	100,9	109,9	144,4	108,6
Базовый индекс (без учета изменения цен на нефть и металлы)	101,5	101,3	127,8	92,2

### По видам экономической деятельности

	пайызбен					
	ноябрю 2015г.		Декабрь 2015г. к декабрю 2014г.		декабрю 2010г.	
	на промышленную продукцию	на приобретенную продукцию	на промышленную продукцию	на приобретенную продукцию	на промышленную продукцию	на приобретенную продукцию
Горнодобывающая промышленность и разработка карьеров	99,6	102,4	85,0	99,3	101,1	158,8
Обрабатывающая промышленность	101,2	103,9	111,8	105,6	130,2	126,4
Электроснабжение, подача газа, пара и воздушное кондиционирование	100,2	102,7	111,0	108,9	163,3	162,5
Водоснабжение; канализационная система, контроль над сбором и распределением отходов	100,1	...	106,2	...	164,0	...

### По видам энергоресурсов

	Декабрь 2015г. к			Январь-декабрь 2015г. к январю-декабрю 2014г.
	ноябрю 2015г.	декабрю 2014г.	декабрю 2010г.	
Энергоресурсы, всего	98,9	85,2	105,3	68,5
Сырьевые энергоресурсы	98,2	81,2	98,9	63,7
Нефтепродукты	103,3	105,8	136,2	91,4
Электроэнергия	99,6	111,8	168,1	110,6

### 5.3 Индексы цен в сельском и лесном хозяйстве

#### На продукцию сельского хозяйства

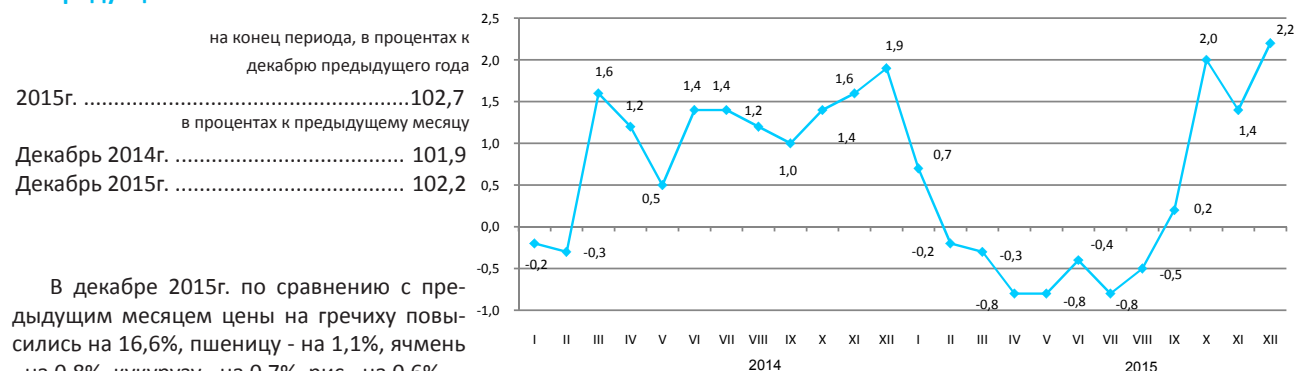

В декабре 2015г. по сравнению с предыдущим месяцем цены на гречиху повысились на 16,6%, пшеницу - на 1,1%, ячмень - на 0,8%, кукурузу - на 0,7%, рис - на 0,6%.

Овощная продукция подорожала на 4,8%. Цены на картофель повысились на 1,4%, морковь и лук репчатый - по 0,9%, капусту - на 1%, на свеклу столовую - снизились на 1,7%. Свекла сахарная подорожала на 16,8%, семена подсолнечника - на 11,1%, горох сушеный - на 1,1%, хлопок - на 0,6%.

Мясо птиц подорожало на 8,4%, скота крупного рогатого - на 0,6%, свиней - на 0,2%, мясо овец подешевело на 0,2%, лошадей - на 0,1%. Цены на яйца повысились на 11,8%, молоко сырое - на 2,2%.

	декабрь 2015г. к			Январь-декабрь 2015г. к январю-декабрю 2014г.
	ноябрю 2015г.	декабрю 2014г.	декабрю 2014г.	
<b>Производство сельского хозяйства</b>	102,2	102,7	130,3	106,9
Производство растениеводства	101,4	103,0	124,6	112,1
Производство животноводства	103,5	102,3	130,2	99,1
Производство и услуги лесного хозяйства	...	101,3	113,6	...

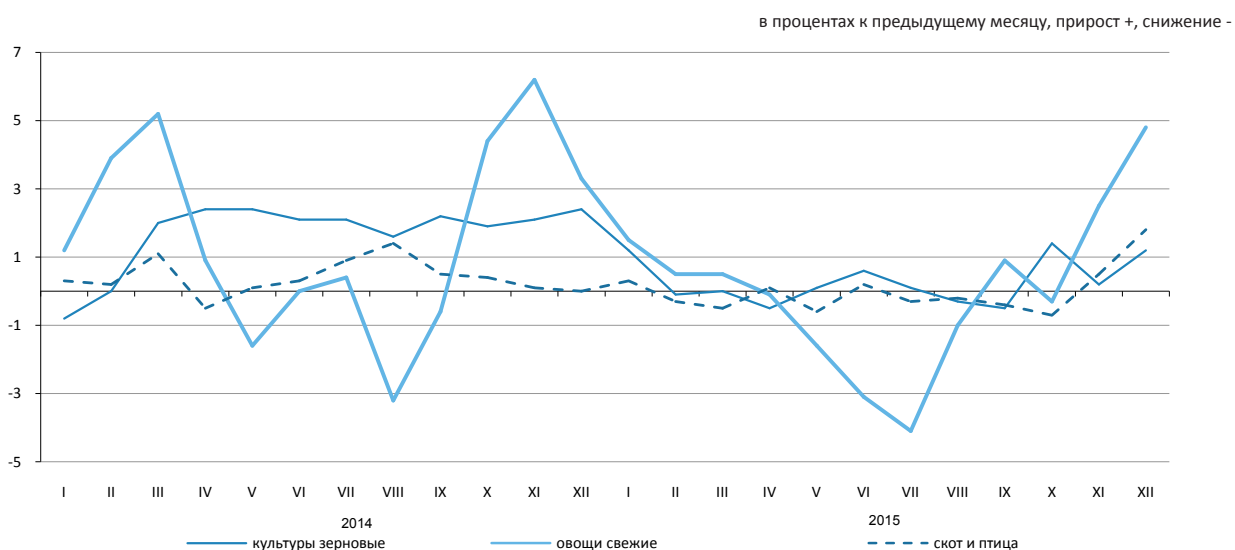

#### По видам продукции сельского хозяйства

	Декабрь 2015г. к			Январь-декабрь 2015г. к январю-декабрю 2014г.
	ноябрю 2015г.	декабрю 2014г.	декабрю 2010г.	
Пшеница	101,1	103,1	121,6	113,8
Ячмень	100,8	102,8	140,5	107,0
Овес	100,0	101,1	121,9	99,8
Гречиха	116,6	159,6	88,0	122,1
Картофель	101,4	91,6	95,5	104,5
Скот крупный рогатый	100,6	101,2	138,6	102,1
Лошади	99,9	97,3	132,6	100,9
Овцы	99,8	100,3	165,4	102,2
Свиньи	100,2	94,2	108,5	97,4
Птица	108,4	98,6	111,5	99,7
Молоко сырое	102,2	94,6	126,7	97,8
Яйца	111,8	124,5	108,5	89,3

## 5.4 Индекс цен в строительстве

	на конец периода, в процентах к декабрю предыдущего года
2014г.....	104,4
	в процентах к предыдущему месяцу
Декабрь 2014г.....	100,1
Декабрь 2015г.....	100,2

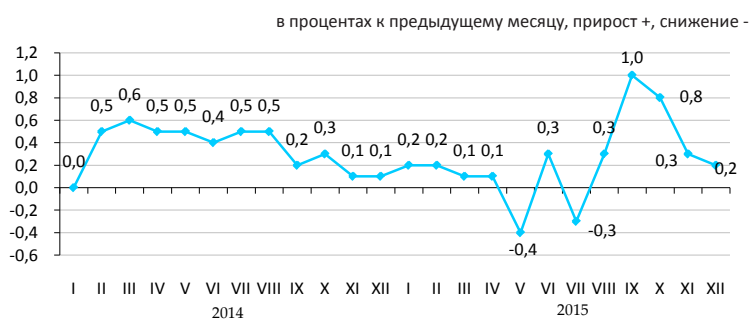

В декабре 2015г. по сравнению с предыдущим месяцем цены приобретения строительными организациями гипсокартона повысились на 2,6%, кирпича – на 2%, стали листовой – на 0,4%, изделий строительных из пластмассы – на 0,3%, цемента, извести и гипса – на 0,1%.

Плиты, плитки керамические неглазурованные стали дешевле на 4,1%, битум – на 0,3%, щебень и песок – по 0,1%.

	Декабрь 2015г. к			Январь-декабрь 2015г. к январю-декабрю 2014г.
	ноябрю 2015г.	декабрю 2014г.	декабрю 2010г.	
Строительство	100,2	102,8	122,2	102,8
Строительно-монтажные работы	100,2	102,9	123,8	102,7
Машины и оборудование	100,2	101,2	117,1	102,0
Прочие работы и затраты	100,3	105,4	123,7	104,9

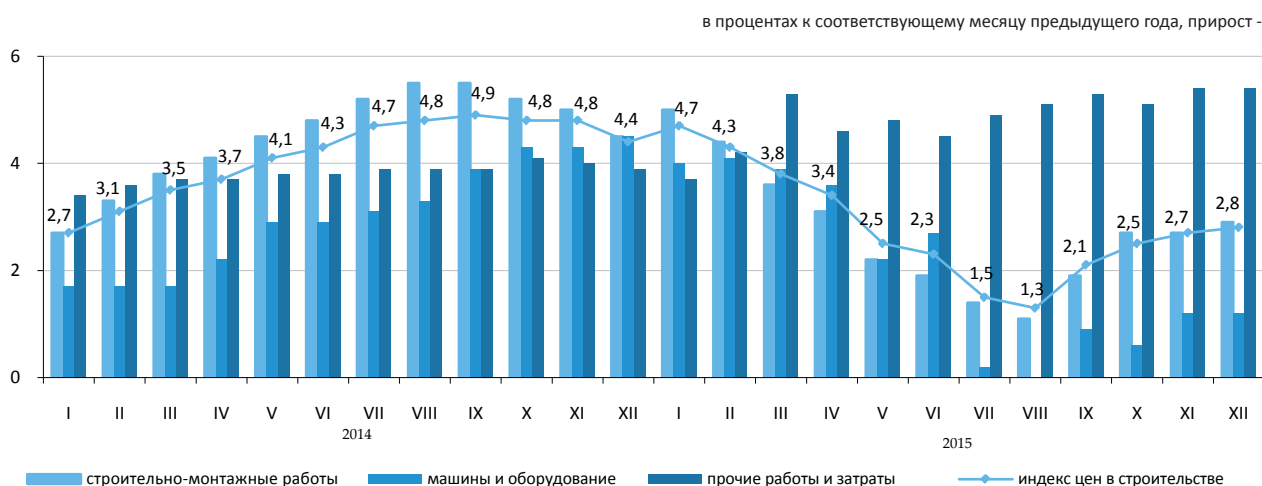

### Индекс цен на приобретенные строительные материалы

	Декабрь 2015г. к			Январь-декабрь 2015г. к январю-декабрю 2014г.
	ноябрю 2015г.	декабрю 2014г.	декабрю 2010г.	
Продукция горнодобывающей промышленности	99,9	100,5	111,3	101,7
Древесина и изделия из древесины	100,0	101,0	106,1	100,5
Краски, лаки и покрытия аналогичные	100,6	98,6	106,8	98,5
Плитки и плиты керамические	97,5	108,7	115,6	104,2
Портландцемент	100,1	92,7	100,2	92,7
Изделия из бетона для строительных целей	100,0	99,0	105,4	99,4
Бетоны и растворы	99,9	98,9	109,6	99,2
Металлы черные основные	100,0	98,5	100,8	98,1
Металлоконструкции строительные сборные	100,0	104,2	112,0	102,6



## 5.5 Цены на рынке жилья

### Изменение цен продажи нового жилья

на конец периода, в процентах к декабрю предыдущего года

2014г. ....111,5

в процентах к предыдущему месяцу

Декабрь 2014г. ....100,1

Декабрь 2015г. ....103,7

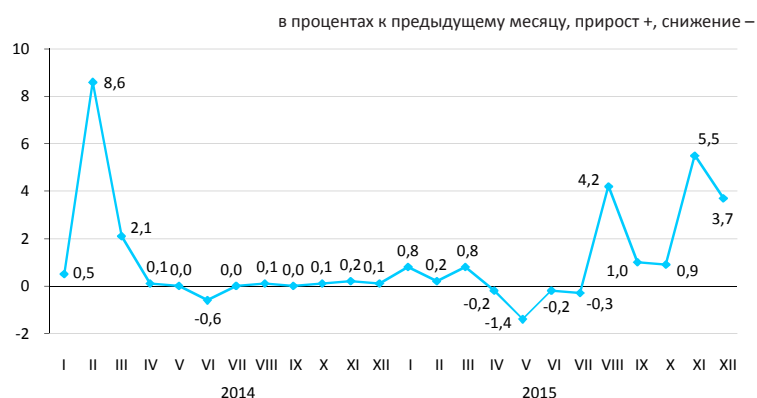

### Изменение цен перепродажи благоустроенного жилья

на конец периода, в процентах к декабрю предыдущего года

2014г. ....117,6

в процентах к предыдущему месяцу

Декабрь 2014г. ....100,3

Декабрь 2015г. ....101,7

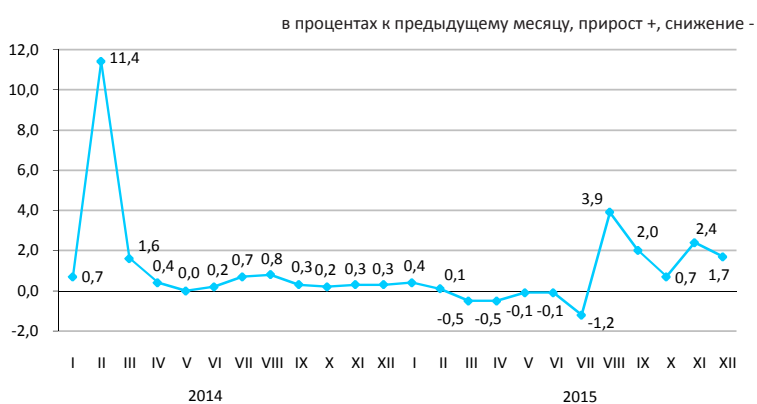

### Изменение арендной платы за благоустроенное жилье

на конец периода, в процентах к декабрю предыдущего года

2014г. ....113,0

в процентах к предыдущему месяцу

Декабрь 2014г. ....100,7

Декабрь 2015г. ....99,8

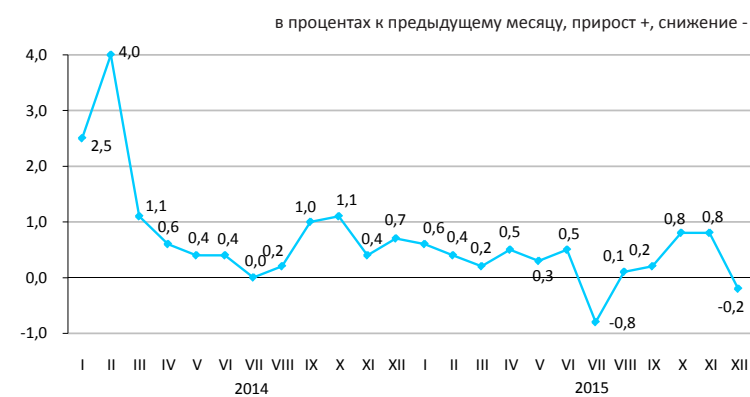

В декабре 2015г. в среднем по республике цены продажи нового жилья повысились на 3,7%, перепродажи благоустроенного – на 1,7%. Арендная плата за благоустроенное жилье стала ниже на 0,2%.

	Цена за 1 кв.м, тенге	Декабрь 2015г. к			Январь-декабрь 2015г. к январю- декабрю 2014г.
		ноябрю 2015г.	декабрю 2014г.	декабрю 2010г.	
Продажа нового жилья	257 644*	3,7	15,8	69,9	5,2
Перепродажа благоустроенного жилья	189 998	1,7	9,1	78,0	5,1
Арендная плата за благоустроенное жилье	1 281	-0,2	3,5	53,1	5,6

\* Цена за один квадратный метр общей площади квартир с черновой, чистовой отделкой.

## 5.6 Индекс цен оптовых продаж

	на конец периода, в процентах к декабрю предыдущего года
2014г. ....	109,2
	в процентах к предыдущему месяцу
Декабрь 2014г. ....	98,9
Декабрь 2015г. ....	101,1

В декабре 2015г. по сравнению с предыдущим месяцем увеличение цен оптовых продаж отмечено на топливо дизельное – на 5,6%, черные металлы – на 2,2%, уголь каменный – на 0,5%, пропан и бутан сжиженные – на 0,3%, их уменьшение – на мазут на 8,7%, бензин – на 1,4%. Баранина подорожала на 14,9%, ячмень – на 4,7%, яйца – на 4,6%, масла сливочное и подсолнечное – по 2,4%, мясо птицы – на 2%, йогурт – на 1,1%, кофе – на 0,7%, сахар – на 0,6%.

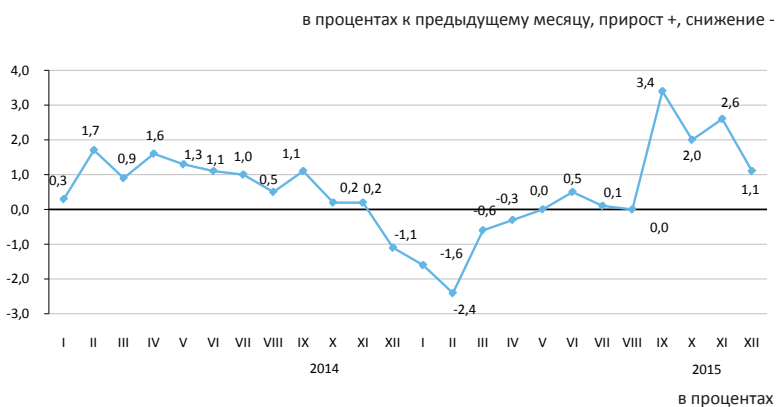

	Декабрь 2015г. к			Январь-декабрь 2015г. к январю-декабрю 2014г.
	ноябрю 2015г.	декабрю 2014г.	декабрю 2010г.	
Товары и продукция - всего	101,1	104,9	131,3	100,2
Потребительские товары	101,0	110,7	138,6	106,7
Продукция промежуточного потребления	100,7	94,2	123,7	91,8
Средства производства	103,6	118,9	130,0	104,0

## Товары классифицированные по конечному назначению

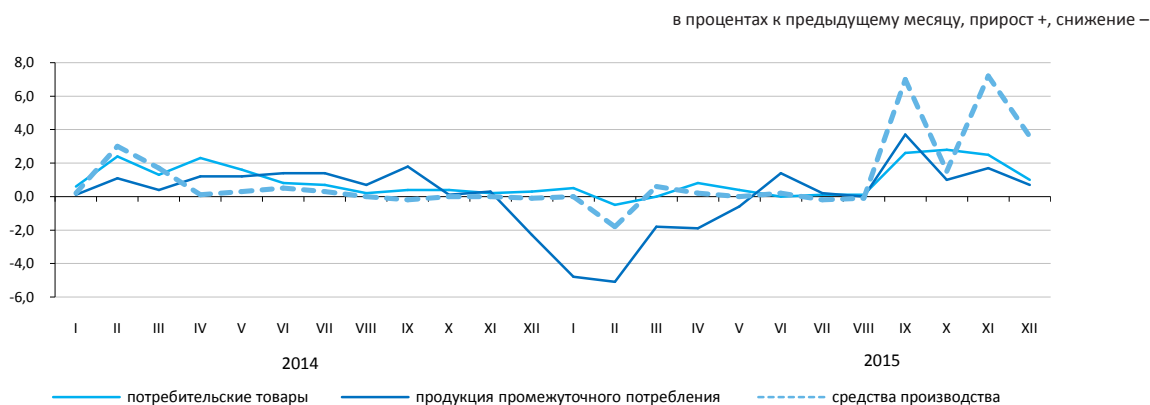

## По основным группам

	Декабрь 2015г. к			Январь-декабрь 2015г. к январю-декабрю 2014г.
	ноябрю 2015г.	декабрю 2014г.	декабрю 2010г.	
Фрукты и овощи свежие	111,6	110,6	126,1	103,6
Мясо и мясные продукты	101,2	102,0	140,2	103,7
Продукты молочные, яйца, масла и жиры	100,9	103,7	127,4	103,1
Сахар, шоколад, изделия кондитерские	100,6	115,8	137,5	105,6
Мука и крупы	100,3	113,5	145,8	111,0
Кофе, чай, какао и пряности	100,5	114,1	134,4	107,6
Детали и принадлежности для автомобилей	100,9	115,8	136,4	108,7
Посуда и средства чистящие	102,4	108,6	133,3	104,3
Товары и препараты фармацевтические и медицинские	100,9	115,8	157,5	111,8
Топливо твердое, жидкое, газообразное	101,1	87,6	118,3	85,9
Товары химические	101,4	109,9	131,5	101,6
Шины	100,6	97,9	114,2	91,3

## 5.7 Индексы тарифов на услуги грузового транспорта, почтовые, курьерские и связи для юридических лиц

### На услуги грузового транспорта

на конец периода, в процентах к декабрю предыдущего года

2014г. ....113,6

в процентах к предыдущему месяцу

Декабрь 2014г. ....100,0

Декабрь 2015г. ....99,7

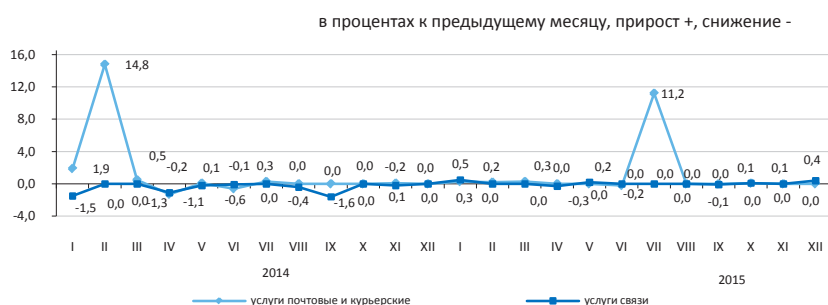

### По видам грузового транспорта

В декабре 2015г. по сравнению с предыдущим месяцем тарифы на услуги автомобильного транспорта снизились на 0,1%, трубопроводного - на 0,6%.

Тарифы на грузоперевозки на железнодорожном, воздушном и внутреннем водном видах транспорта не изменились.

	Декабрь 2015г. к			в процентах
	ноябрю 2015г.	декабрю 2014г.	декабрю 2010г.	Январь-декабрь 2015г. к январю-декабрю 2014г.
Грузовой транспорт	99,7	125,9	197,7	109,0
Автомобильный	99,9	98,4	111,9	99,6
Железнодорожный	100,0	120,8	181,2	107,3
Воздушный	100,0	100,0	104,4	100,0
Трубопроводный	99,4	135,2	223,9	112,1
Внутренний водный	100,0	99,5	123,4	100,9

### На услуги почтовые и курьерские

на конец периода, в процентах к декабрю предыдущего года

2014г. ....115,9

в процентах к предыдущему месяцу

Декабрь 2014г. ....100,0

Декабрь 2015г. ....100,0

### На услуги связи

на конец периода, в процентах к декабрю предыдущего года

2014г. ....95,0

в процентах к предыдущему месяцу

Декабрь 2014г. ....100,0

Декабрь 2015г. ....100,4



### По видам услуг почтовых, курьерских и связи

в процентах

	Декабрь 2015г. к			Январь-декабрь 2015г. к январю-декабрю 2014г.
	ноябрю 2015г.	декабрю 2014г.	декабрю 2010г.	
Услуги почтовые и курьерские	100,0	112,0	135,5	107,2
Услуги почтовые	100,0	125,0	201,8	114,4
Услуги курьерские	100,0	101,2	98,1	101,2
Услуги связи	100,4	100,7	77,9	98,6
Местная телефонная связь	100,0	100,2	97,7	100,2
Междугородная телефонная связь	102,0	104,5	100,8	101,6
Услуги по предоставлению доступа к Интернет	100,0	100,0	95,8	95,8
по проводным сетям	100,0	96,9	54,5	95,1
Услуги мобильной связи	100,0	103,3	93,2	101,8
Услуги по предоставлению доступа к Интернет	100,0	100,0	95,2	95,2
по беспроводным сетям	100,0	98,2	79,9	99,1
Услуги телекоммуникационные прочие	100,0	99,6	84,4	96,8

## 5.8 Индексы цен внешней торговли

### Экспортные поставки

на конец периода, в процентах к декабрю предыдущего года	
2014г.....	92,3
в процентах к предыдущему месяцу	
Ноябрь 2014г.....	96,2
Ноябрь 2015г.....	98,8

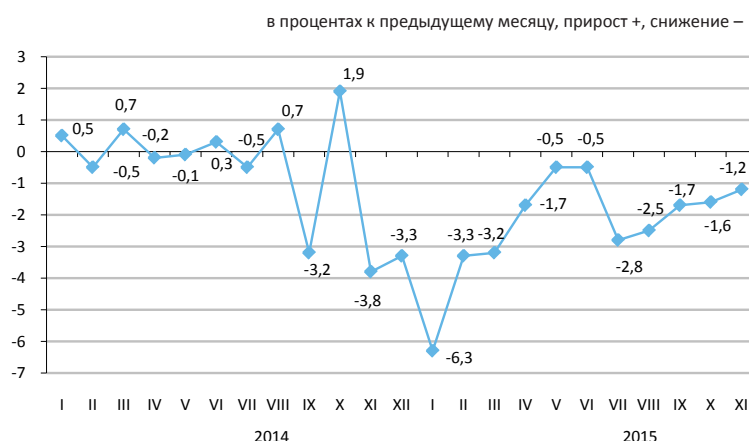

### Импортные поступления

на конец периода, в процентах к декабрю предыдущего года	
2014г.....	104,8
в процентах к предыдущему месяцу	
Ноябрь 2014г.....	98,4
Ноябрь 2015г.....	98,6

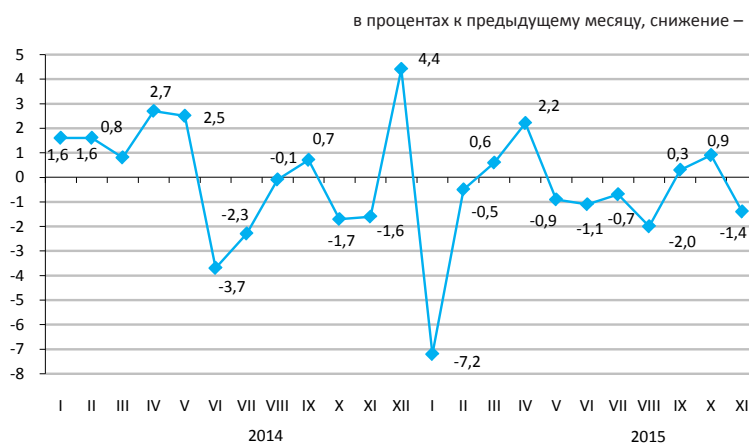

В ноябре 2015г. по сравнению с октябрём снижение цен экспортных поставок отмечено на пшеницу на 13,5%, природный газ – на 7,8%, уголь – на 4,8%, ферросплавы – на 2,9%, их повышение на нефть на 5,7%, медь – на 2,2%. Из импортируемой продукции машины и оборудование подешевели на 4,3%, чай подорожал на 5,2%, масло растительное – на 3,1%, мясо птицы – на 2,9%, обувь – на 1,3%, кофе – на 0,8%.

	в процентах				Январь-ноябрь 2015г. к январю-ноябрю 2014г.
	ноябрь 2015г. к октябрю 2015г.	ноябрь 2015г. к ноябрю 2014г.	ноябрь 2015г. к декабрю 2014г.	ноябрь 2015г. к декабрю 2010г.	
Экспорт - всего	98,8	74,7	77,3	91,6	78,3
Сырье	95,9	66,0	68,3	89,3	72,4
Полуфабрикаты	102,3	86,9	90,0	80,2	86,3
Готовые товары	93,8	73,4	72,7	55,2	78,6
Импорт - всего	98,6	94,5	90,5	96,4	93,2
Сырье	97,2	88,5	89,0	80,4	85,7
Полуфабрикаты	103,6	102,9	90,3	103,9	99,8
Готовые товары	97,3	93,3	90,7	93,6	92,7

### По группам продукции

	Экспортные поставки				Импортные поступления			
	ноябрь 2015г. к				ноябрь 2015г. к			
	октябрю 2015г.	ноябрю 2014г.	декабрю 2014г.	декабрю 2010г.	октябрю 2015г.	ноябрю 2014г.	декабрю 2014г.	декабрю 2010г.
Молочная продукция, яйца птиц	94,1	62,1	62,2	85,2	98,6	60,9	70,8	53,4
Зерновые культуры	87,1	69,5	85,1	49,5	97,2	90,2	89,7	55,2
Сахар и кондитерские изделия из сахара	96,7	78,7	85,1	65,3	97,0	87,7	95,3	88,2
Алкогольные и безалкогольные напитки	96,1	92,6	100,4	69,8	102,5	85,3	86,1	75,3
Минеральные продукты	96,6	65,3	67,3	85,5	98,9	80,1	81,0	74,4
Черные и цветные металлы	103,0	81,3	84,4	77,8	102,1	107,8	92,5	126,3
Продукция химической промышленности	101,0	115,1	111,2	126,1	95,0	88,6	90,0	66,7
Пластмассы и изделия из них	99,7	66,0	95,2	95,2	99,3	82,5	87,7	73,8
Текстиль и текстильные изделия	97,9	97,8	87,2	114,4	98,1	94,4	92,1	103,7

## 5.9 Индекс цен на аренду коммерческой недвижимости

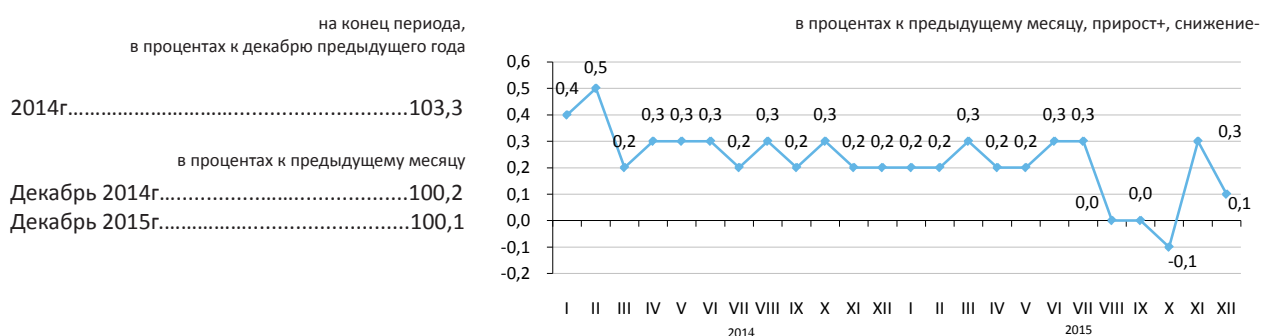

В декабре 2015г. по сравнению с предыдущим месяцем цены на аренду производственных помещений повысились на 0,5%, ресторанов и пунктов общественного питания – на 0,2%, помещений административно-офисного назначения, торговых помещений, прочих типов коммерческой недвижимости – по 0,1%.

	Декабрь 2015г. к			Январь-декабрь 2015г. к январю-декабрю 2014г.
	ноябрю 2015г.	декабрю 2014г.	декабрю 2010г.	
Аренда коммерческой недвижимости	100,1	102,1	115,8	102,6
Помещения административно-офисного назначения	100,1	102,7	112,7	102,5
Торговые помещения	100,1	101,5	117,5	102,4
Рестораны и пункты общественного питания	100,2	104,1	113,4	104,4
Пункты бытового обслуживания, сервиса	100,0	101,5	125,6	102,6
Складские помещения	100,0	101,4	114,9	102,1
Производственные помещения	100,5	103,0	121,4	102,3
Паркинги	100,0	101,3	105,9	102,3
Прочие типы коммерческой недвижимости	100,1	104,3	112,9	106,2

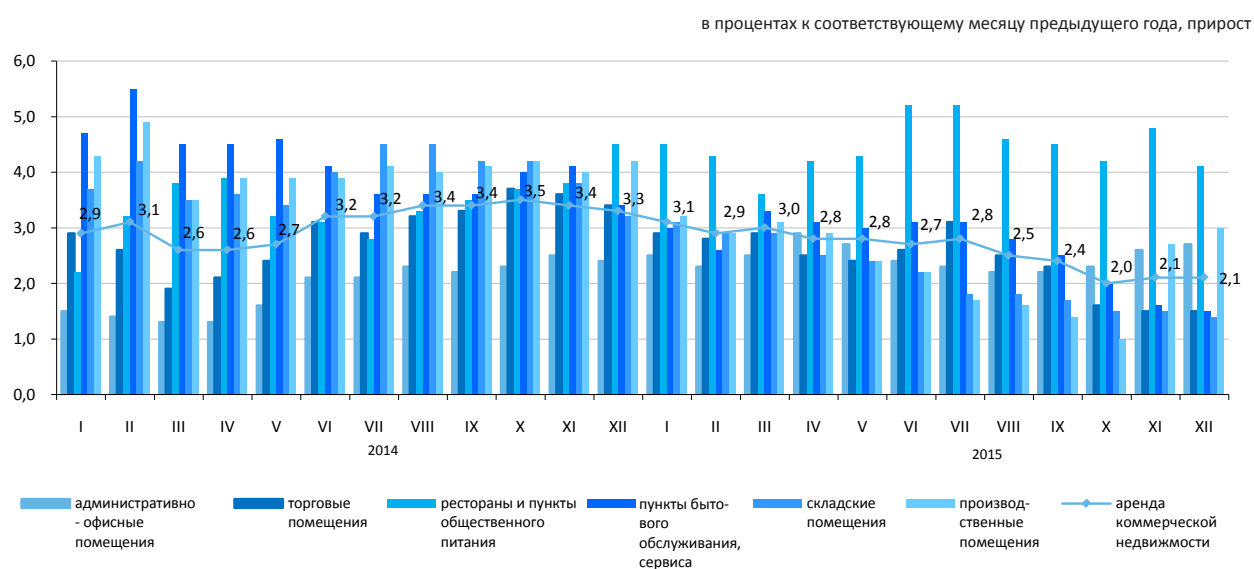

## 6. Национальная экономика

### 6.1 Краткосрочный экономический индикатор

в процентах к соответствующему месяцу предыдущего года		
	2014	2015
Январь	103,3	101,1
Февраль	102,3	102,7
Март	102,0	102,2
Апрель	103,0	101,4
Май	103,1	102,8
Июнь	101,4	102,4
Июль	103,1	100,4
Август	103,5	96,6
Сентябрь	101,6	99,7
Октябрь	99,9	98,0
Ноябрь	105,4	100,1
Декабрь	105,0	100,2



в процентах к соответствующему периоду предыдущего года		
	2014	2015
Январь	103,3	101,1
Январь-февраль	102,8	101,9
Январь-март	102,5	102,0
Январь-апрель	102,7	101,7
Январь-май	102,8	102,0
Январь-июнь	102,5	102,0
Январь-июль	102,7	101,7
Январь-август	102,8	101,0
Январь-сентябрь	102,6	100,8
Январь-октябрь	102,3	100,5
Январь-ноябрь	102,6	100,4
Январь-декабрь	102,8	100,4

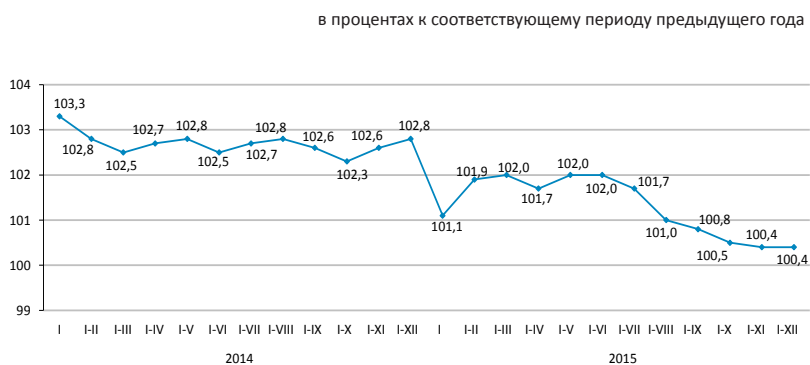

Краткосрочный экономический индикатор – показатель, характеризующий тенденции развития экономики. Его расчет осуществляется для обеспечения оперативности и базируется на изменении индексов выпуска по базовым отраслям: сельское хозяйство, промышленность, строительство, торговля, транспорт и связь. Доля указанных отраслей в объеме ВВП составляет 67-68%.

## 6.2 Валовой внутренний продукт

ИФО, в процентах к соответствующему периоду предыдущего года

Январь-сентябрь 2007г.....	109,6
Январь-сентябрь 2008г.....	104,0
Январь-сентябрь 2009г.....	98,5
Январь-сентябрь 2010г.....	107,5
Январь-сентябрь 2011г.....	107,4
Январь-сентябрь 2012г.....	104,8
Январь-сентябрь 2013г.....	105,5
Январь-сентябрь 2014г.....	103,9
Январь-сентябрь 2015г.....	101,2

в процентах к предыдущему году

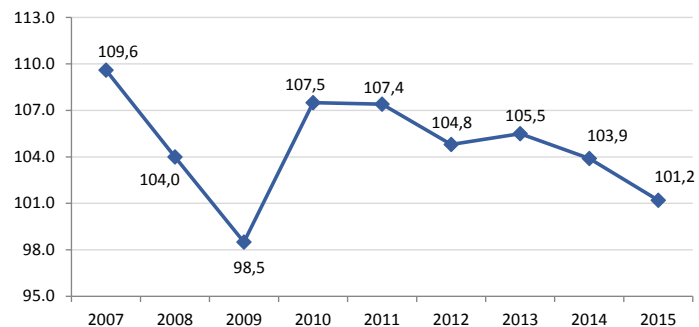

### Производство товаров и услуг

В структуре ВВП за январь-сентябрь 2015г. по отчетным данным производство товаров составило 36,9%, производство услуг - 56,5%. Основную долю в производстве ВВП занимает промышленность 26,2%, оптовая и розничная торговля; ремонт автомобилей и мотоциклов – 16,3%.

в процентах к соответствующему периоду предыдущего года

	Январь-сентябрь 2015г.		
	ВДС, млн. тенге	индекс физического объема	дефлятор
Производство товаров	10 266 034,3	100,5	97,6
Производство услуг	15 715 382,9	102,4	107,0

### ВВП по видам экономической деятельности

в процентах к соответствующему периоду предыдущего года

	ВДС, млн. тенге	Индекс физического объема	Дефлятор	Структура ВВП, в процентах к итогу
		I квартал 2015г.		
Валовой внутренний продукт	27 819 297,2	101,2	98,9	100,0
Сельское, лесное и рыбное хозяйство	1 319 982,8	102,9	111,2	4,8
Промышленность	7 299 892,9	99,4	93,5	26,2
Строительство	1 646 158,6	104,5	107,9	5,9
Оптовая и розничная торговля; ремонт автомобилей и мотоциклов	4 542 493,3	101,0	102,8	16,3
Транспорт и складирование	2 114 705,2	106,0	102,9	7,6
Услуги по проживанию и питанию	257 579,1	103,9	108,7	0,9
Информация и связь	630 106,1	102,5	102,0	2,2
Финансовая и страховая деятельность	949 543,2	103,1	122,9	3,4
Операции с недвижимым имуществом	2 189 088,0	102,0	116,2	7,9
Профессиональная, научная и техническая деятельность	1 207 891,2	102,3	109,8	4,5
Деятельность в области административного и спомогательного обслуживания	518 596,1	100,3	107,0	1,8
Государственное управление и оборона; обязательное социальное обеспечение	570 555,1	104,3	97,4	2,1
Образование	912 489,1	102,9	105,5	3,3
Здравоохранение и социальные услуги	608 098,3	102,9	107,6	2,2
Искусство, развлечения и отдых	197 553,0	102,1	105,7	0,7
Предоставление прочих видов услуг	994 017,6	101,2	110,9	3,5
Деятельность домашних хозяйств, нанимающих домашнюю прислугу и производящих товары и услуги для собственного потребления	22 667,6	100,0	103,8	0,1
Валовая добавленная стоимость	25 981 417,2	101,6	103,1	93,4
Налоги на продукты	1 837 880,0	97,4	62,7	6,6

**Валовой внутренний продукт методом доходов**

млрд. тенге

Январь-март 2013г.....	7 209,7
Январь-июнь 2013г.....	15 055,2
Январь-сентябрь 2013г.....	24 559,6
2013г.....	37 085,3
Январь-март 2014г.....	8 127,3
Январь-июнь 2014г.....	17 030,6
Январь-сентябрь 2014г.....	27 818,3
2014г.....	40 754,8
Январь-март 2015г.....	8 248,0
Январь-июнь 2015г.....	17 092,1
Январь-сентябрь 2015г.....	27 819,3

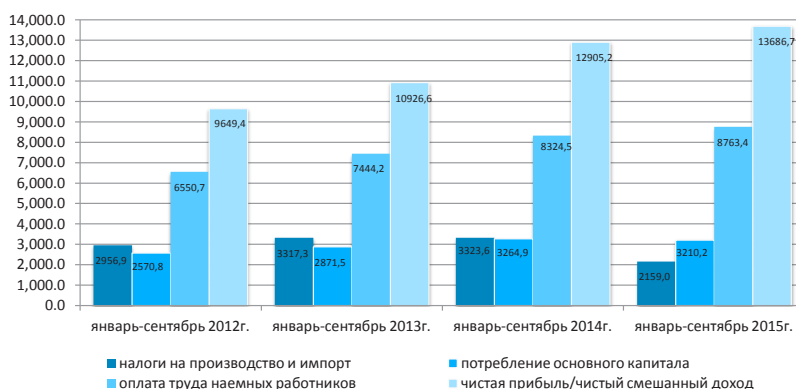

По отчетным данным в отраслевой структуре образования доходов за январь-сентябрь 2015г. доля оплаты труда в производстве товаров и производстве услуг составила 27,8% и 37,6% соответственно, доля других налогов на производство составляет 2,3% в производстве товаров и 0,5% в производстве услуг, соответственно доля валовой прибыли/валового смешанного дохода составила 69,9% и 61,9%.

	Январь-сентябрь 2014г.	Январь-сентябрь 2015г.
Валовой внутренний продукт	100,0	100,0
Оплата труда	30,3	31,5
Чистые налоги на производство и импорт*	13,5	7,8
другие налоги на производство	1,2	1,2
Валовая прибыль/валовый смешанный доход	56,2	60,7

**Отраслевая структура образования доходов по видам экономической деятельности за январь-сентябрь 2015г.**

	Валовая добавленная стоимость	в процентах		
		оплата труда	В том числе другие налоги на производство	валовая прибыль/валовый смешанный доход
Сельское, лесное и рыбное хозяйство	100,0	24,7	0,1	75,2
Промышленность	100,0	25,3	3,1	71,6
Горнодобывающая промышленность и разработка карьеров	100,0	17,2	4,6	78,2
Обрабатывающая промышленность	100,0	32,5	1,4	66,1
Электроснабжение, подача газа, пара и воздушное кондиционирование	100,0	43,6	1,7	54,7
Водоснабжение; канализационная система, контроль над сбором и распределением отходов	100,0	50,0	2,1	47,9
Строительство	100,0	41,5	0,4	58,1
Оптовая и розничная торговля; ремонт автомобилей и мотоциклов	100,0	31,1	0,2	68,7
Транспорт и складирование	100,0	39,7	1,3	59,0
Услуги по проживанию и питанию	100,0	35,7	0,5	63,8
Информация и связь	100,0	44,0	1,2	54,8
Финансовая и страховая деятельность	100,0	30,8	1,0	68,2
Операции с недвижимым имуществом	100,0	8,7	0,5	90,8
Профессиональная, научная и техническая деятельность	100,0	53,5	0,7	45,8
Деятельность в области административного и вспомогательного обслуживания	100,0	55,9	0,8	43,3
Государственное управление и оборона; обязательное социальное обеспечение	100,0	72,7	0,1	27,2
Образование	100,0	79,0	0,2	20,8
Здравоохранение и социальные услуги	100,0	65,5	0,2	34,3
Искусство, развлечения и отдых	100,0	61,2	0,2	38,6
Предоставление прочих видов услуг	100,0	20,2	0,1	79,7
Деятельность домашних хозяйств, нанимающих домашнюю прислугу и производящих товары и услуги для собственного потребления	100,0	46,8	0,2	53,0
Итого по отраслям	100,0	33,7	1,2	65,1

\* Налоги на производство и импорт рассчитываются в целом по экономике без отраслевой разбивки.



## Валовой внутренний продукт методом конечного использования

Расходы на конечное потребление, в процентах к соответствующему периоду предыдущего года

Январь-март 2014г.....	101,7
Январь-июнь 2014г.....	100,5
Январь-сентябрь 2014г.....	102,5
Январь-декабрь 2014г.....	103,2
Январь-март 2015г.....	104,1
Январь-июнь 2015г.....	101,5
Январь-сентябрь 2015г.....	102,8

в процентах к соответствующему периоду предыдущего года

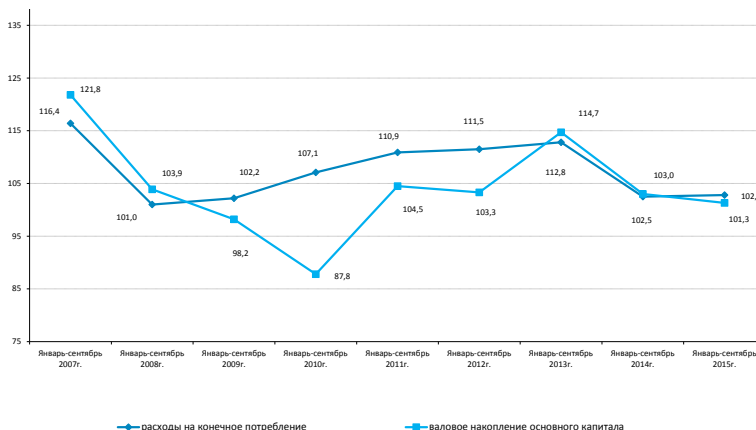

Валовой внутренний продукт, рассчитанный методом конечного использования, за январь-сентябрь 2015г. составил 25162623,9 млн. тенге. По сравнению с соответствующим периодом прошлого года в реальном исчислении наблюдается прирост по компонентам расходов на конечное потребление: домашних хозяйств – на 2,8%, органов государственного управления – на 2,5% и некоммерческих организаций, обслуживающих домашние хозяйства – на 3%.

в процентах к соответствующему периоду предыдущего года

	Компоненты ВВП, млн. тенге	Индекс физического объема	Дефлятор
Расходы на конечное потребление	16 762 758,2	102,8	108,2
Валовое накопление	7 132 333,9	105,0	104,1
Экспорт товаров и услуг	7 982 008,8	91,8	72,3
Импорт товаров и услуг	6 714 477,0	93,3	96,6

## ВВП методом конечного использования за январь-сентябрь 2015г.

в процентах к соответствующему периоду предыдущего года

	Компоненты ВВП, млн. тенге	Индекс физического объема	Дефлятор	Структура ВВП, в процентах к итогу
Расходы на конечное потребление	16 762 758,2	102,8	108,2	66,6
домашних хозяйств	13 078 577,9	102,8	108,3	52,0
органов государственного управления	3 373 995,1	102,5	108,0	13,4
на индивидуальные товары и услуги	1 655 522,7	102,1	102,7	6,6
на коллективные услуги	1 718 472,4	102,9	113,7	6,8
некоммерческих организаций, обслуживающих домашние хозяйства	310 185,2	103,0	107,0	1,2
Валовое накопление	7 132 333,9	105,0	104,1	28,4
валовое накопление основного капитала	5 290 747,1	101,3	102,3	21,1
изменение запасов материальных оборотных средств	1 841 586,8		109,8	7,3
Чистый экспорт	1 267 531,8			5,0
экспорт товаров и услуг	7 982 008,8	91,8	72,3	31,7
импорт товаров и услуг	6 714 477,0	93,3	96,6	26,7
Валовой внутренний продукт методом конечного использования	25 162 623,9	101,0	95,2	100,0
Статистическое расхождение	2 656 673,3			
Валовой внутренний продукт методом производства	27 819 297,2	101,2	98,9	

### 6.3 Платежный баланс

#### Сальдо по счету текущих операций платежного баланса

млн. долларов США  
III квартал 2014г. ....-1 093,4  
III квартал 2015г. ....-1 419,0

За III квартал 2015г. сложилось отрицательное сальдо по счету текущих операций платежного баланса в сумме -1419 млн. долларов США (в III квартале 2014г. результат был отрицательным и составил -1093,4 млн. долларов США).

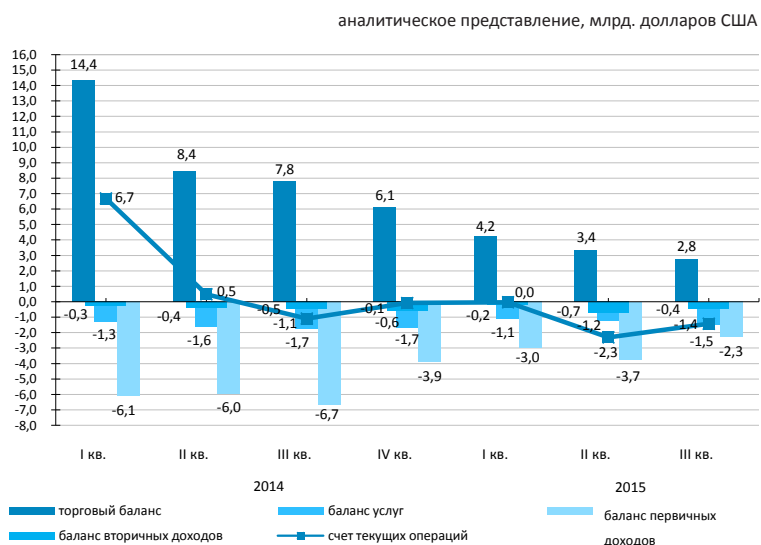

стандартное представление, млн. долларов США

	2014				2015		
	I кв.	II кв.	III кв.	IV кв.	I кв.	II кв.	III кв.
Текущий счет	6 677,9	477,8	-1 093,4	-68,3	-49,2	-2 309,5	-1 419,0
Счет операций с капиталом	16,0	2,9	2,2	8,3	-3,6	44,3	3,5
Счет финансовых операций	3 647,2	-2 136,2	-2 469,7	-1 584,2	-2 018,3	-2 286,7	-3 758,6
Нето ошибки и пропуски	-3 046,7	-2 616,9	-1 378,5	-1 524,2	-1 965,6	-21,5	-2 343,1

#### Финансовый счет

В III квартале 2015г. сальдо по операциям с прямыми инвестициями составило -1138,6 млн. долларов (-3633,4 млн. долларов в III квартале 2014г.). За отчетный период чистое приобретение финансовых активов составило 219,3 млн. долларов, а чистое принятие обязательства составило 1357,9 млн. долларов.

В III квартале 2015г. результат операций с портфельными инвестициями составил -5185,8 млн. долларов (1947 млн. долларов в III квартале 2014г.).

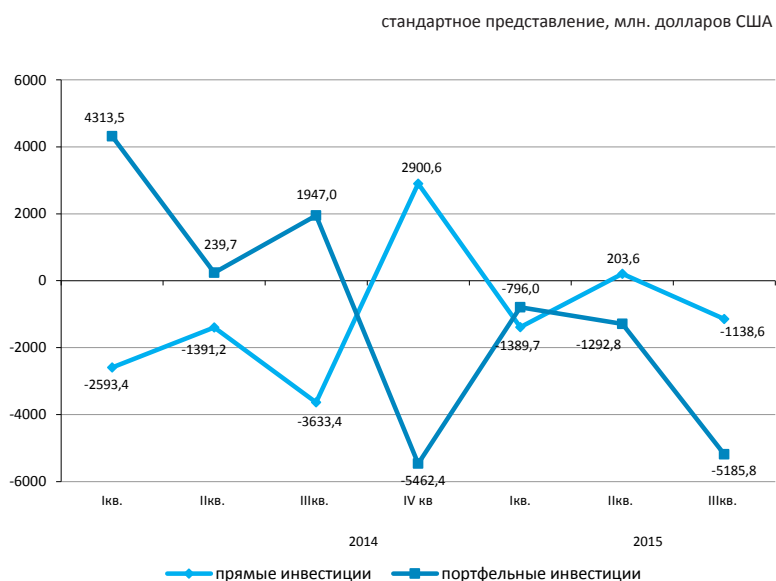

## 6.4 Инвестиции в основной капитал

в процентах к соответствующему периоду  
предыдущего года

2014г. .... 104,2  
Январь-декабрь 2015г. .... 103,7

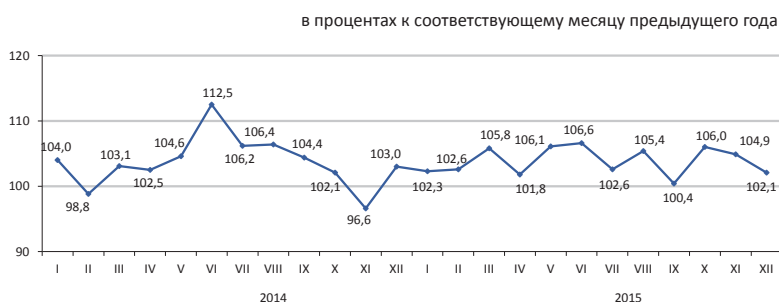

### По источникам финансирования

Преобладающими источниками инвестиций в январе-декабре 2015г. остаются собственные средства хозяйствующих субъектов, объем которых составил 4080,7 млрд. тенге.

	Январь-декабрь 2015г.	
	млн. тенге	удельный вес, в процентах
Инвестиции в основной капитал	7 024 691	100,0
в том числе за счет средств:		
государственного бюджета	1 264 384	18,0
собственных	4 080 705	58,1
кредитов банков	422 008	6,0
из них:		
кредитов иностранных банков	63 098	0,9
других заемных	1 257 594	17,9
из них:		
заемных средств нерезидентов	980 434	14,0

### По технологической структуре

В январе-декабре 2015г. по сравнению с 2014г. наблюдается увеличение на 1,4% инвестиционных вложений, направленных на работы по строительству и капитальному ремонту зданий и сооружений.

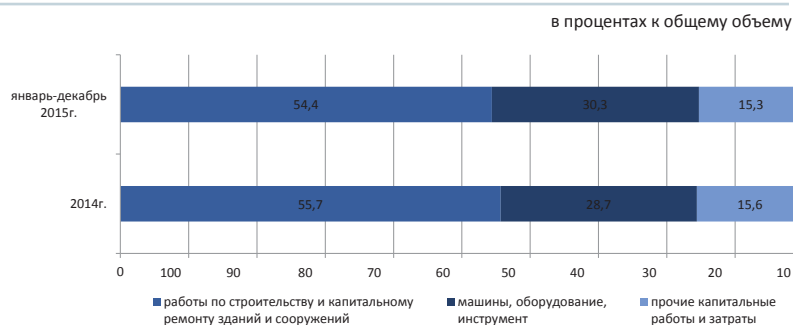

### По направлениям использования

Значительная доля инвестиций в основной капитал в январе-декабре 2015г. приходится на горнодобывающую промышленность и разработку карьеров (32,6%), транспорт и складирование (16,6%), операции с недвижимым имуществом (11,4%).



### По размерности предприятий

Объем инвестиционных вложений крупных предприятий за январь-декабрь 2015г. составил 3366,1 млрд. тенге.

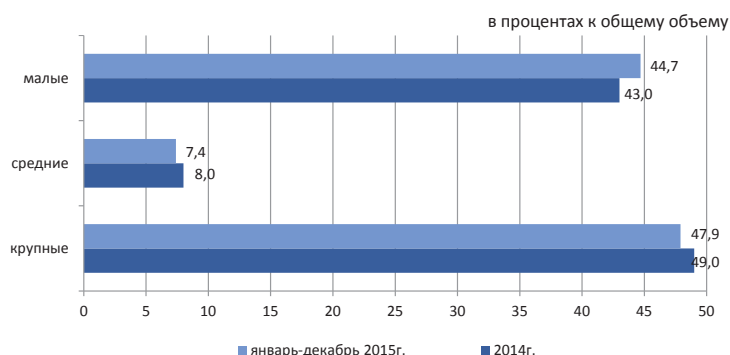

## 6.5 Топливо-энергетические ресурсы (ТЭР)

### Ресурсы

В январе-ноябре 2015г. общие ресурсы основных природных видов топлива (нефти, включая газовый конденсат, газа природного и угля), вовлеченных в экономический оборот республики, составили 168,2 млн. тонн условного топлива.

	Удельный вес в общем объеме природных ресурсов	Январь-ноябрь 2015г. к январю-ноябрю 2014г.		
		ресурсы	производство	импорт
Нефть сырая	44,6	97,9	98,2	15,2
Уголь	34,0	94,5	94,5	119,1
Газ природный	12,7	96,8	103,7	115,3
Газовый конденсат	8,7	98,6	100,1	9,8

в процентах к общему объему ресурсов

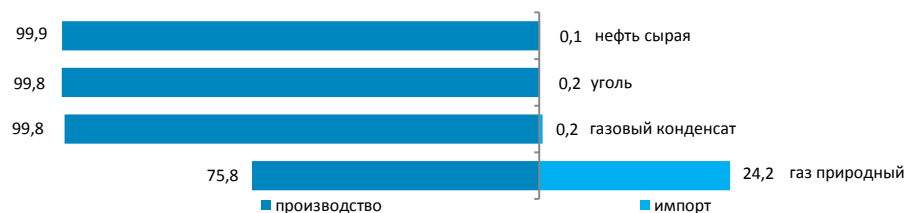

Ресурсы нефтепродуктов формируются в основном за счет собственного производства (68,2–99,6%). Спрос на нефтепродукты частично восполнен их импортом. В январе-ноябре 2015г. по сравнению с соответствующим периодом 2014г. в структуре ресурсов наблюдается увеличение доли импорта бензина моторного (на 5,6%).

в процентах				
	Январь-ноябрь 2015г. к январю-ноябрю 2014г.	К общему объему ресурсов		
	ресурсы	производство	импорт	экспорт
Бензин моторный	101,8	68,2	31,8	-
Газойли	86,3	96,7	3,3	3,6
Мазут	97,1	85,8	0,1	100,0
Пропан и бутан сжиженные	96,2	99,6	-	100,0

### Использование

В январе-ноябре 2015г. по сравнению с соответствующим периодом 2014г. уменьшился объем экспорта ТЭР на 6,3%.

	Январь-ноябрь 2015г. к январю-ноябрю 2014г.		К общему объему ресурсов	
	экспорт	реализация на внутреннем рынке	экспорт	реализация на внутреннем рынке
Нефть сырая	91,8	в 7,1 раза	92,8	7,2
Уголь	99,5	92,6	29,3	70,7
Газ природный	96,8	-	100,0	-
Газовый конденсат	81,1	100,8	9,3	90,7

### Объемы экспорта нефти сырой

в процентах к соответствующему периоду предыдущего года

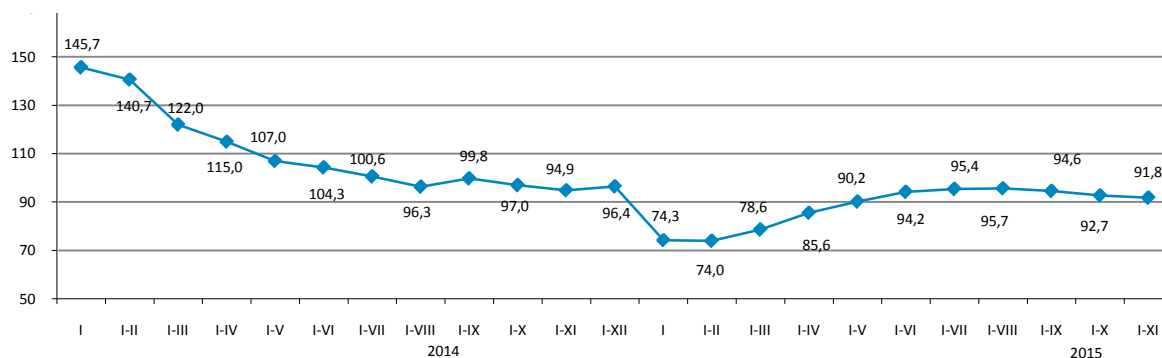

## 6.6 Статистика предприятий

	По состоянию на 01.12.2015г.	По состоянию на 01.01.2016г.
Зарегистри- рованные	358 742	360 287
Действующие	220 835	221 655

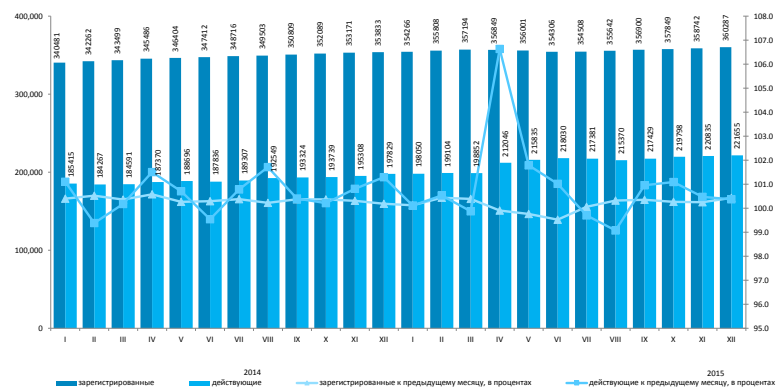

### Юридические лица по видам деятельности и активности\*

В декабре 2015г. по сравнению с ноябрем наблюдается некоторое увеличение количества юридических лиц. С начала года наибольшее количество зарегистрированных юридических лиц сохраняется в оптовой и розничной торговле (включая ремонт автомобилей и мотоциклов), доля которых на 1 января 2016г. составила 29,7%. На втором месте - строительство (14,2%), на третьем – предоставление прочих видов услуг (7,7%). В совокупности доля этих трех видов деятельности составляет 51,6% всех зарегистрированных юридических лиц.

		по состоянию на 01.01.2016г.; единиц				
	Всего зарегис- трировано	Из них				в про- цессе ликви- дации
		действу- ющие	в том числе			
			еще не активные (новые)	актив- ные	времен- но не активные	
Всего	360 287	221 655	28 599	125 695	67 361	4 191
Оптовая и розничная торговля; ремонт автомобилей и мотоциклов	106 893	54 948	7 620	27 534	19 794	1 510
Строительство	51 121	31 682	4 658	12 490	14 534	615
Предоставление прочих видов услуг	27 818	16 729	4 858	7 346	4 525	173
Профессиональная, научная и техническая деятельность	26 528	15 922	1 644	8 721	5 557	238
Обрабатывающая промышленность	20 720	13 182	1 493	6 590	5 099	314
Образование	19 369	16 913	871	15 073	969	154
Операции с недвижимым имуществом	16 655	11 053	677	7 917	2 459	176
Деятельность в области административного и вспомогательного обслуживания	14 633	9 574	1 077	5 496	3 001	109
Транспорт и складирование	13 857	8 791	1 109	4 866	2 816	154
Сельское, лесное и рыбное хозяйство	12 858	7 558	800	5 029	1 729	248
Государственное управление и оборона; обязательное социальное обеспечение	9 909	9 310	43	9 178	89	55
Финансовая и страховая деятельность	9 195	5 458	663	3 373	1 422	97
Информация и связь	8 630	5 447	969	2 720	1 758	72
Здравоохранение и социальные услуги	5 896	4 363	401	3 352	610	86
Искусство, развлечения и отдых	5 264	3 488	482	2 302	704	33
Услуги по проживанию и питанию	4 611	3 056	617	1 569	870	38
Горнодобывающая промышленность и разработка карьеров	2 981	1 997	307	897	793	43

### Зарегистрированные юридические лица по формам собственности

	По состоянию на 01.12.2015г.	По состоянию на 01.01.2016г.
Всего	358 742	360 287
частная	313 989	315 522
государственная	27 186	27 183
иностранная	17 567	17 582

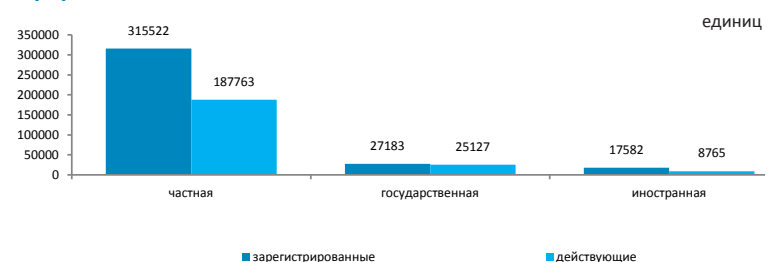

### Зарегистрированные юридические лица по размерности\*

	По состоянию на 01.12.2015г.	По состоянию на 01.01.2016г.
Всего	358 742	360 287
малые	349 649	351 229
средние	6 578	6 572
крупные	2 515	2 486

### Зарегистрированные юридические лица по активности

	По состоянию на 01.12.2015г.	По состоянию на 01.01.2016г.
Всего	358 742	360 287
действующие	220 835	221 655
активные	128 113	125 695
временно не активные	64 836	67 361
еще не активные (новые)	27 886	28 599
в процессе ликвидации	4 192	4 191

\* Данные представлены в соответствии с классификатором размерности юридических лиц, филиалов и представительств, а также субъектов индивидуального предпринимательства по численности работников (малые 0-100) ВК-005Ред2.

## 7. Торговля

### 7.1 Внутренняя торговля

#### Розничная торговля

	в процентах к предыдущему году
2014г.....	107,9
	в процентах к предыдущему месяцу
Декабрь 2014г.....	125,6
Июль 2015г.....	127,8
	в процентах к соответствующему месяцу предыдущего года
Декабрь 2014г.....	110,9
Декабрь 2015г.....	92,3
	в процентах к соответствующему периоду предыдущего года
Январь-декабрь 2014г.....	112,1
Январь-декабрь 2015г.....	99,6



Оборот розничной торговли за январь-декабрь 2015г. составил 6369,6 млрд. тенге или 99,6% к соответствующему периоду 2014г. Розничная реализация товаров торгующими предприятиями уменьшилась на 3% по сравнению с январем-декабром 2014г.

На 1 января 2016г. объем товарных запасов торговых предприятий в розничной торговле составил 363,1 млрд. тенге, в днях торговли – 47 дней.

Доля продовольственных товаров в общем объеме розничной торговли составляет 35,2%, непродовольственных товаров – 64,8%. Объем реализации продовольственных товаров уменьшился по сравнению с январем-декабром 2014г. на 0,7%, непродовольственных товаров – на 0,3%.

	Удельный вес	Декабрь 2015г. к декабрю 2014г.	Декабрь 2015г. к ноябрю 2015г.	Январь-декабрь 2015г. к январю-декабрю 2014г.
Розничная торговля торгующими предприятиями	100,0	92,3	127,8	99,6
на рынках и индивидуальными предпринимателями	52,5	92,7	135,1	97,0
	47,5	91,8	120,1	102,6

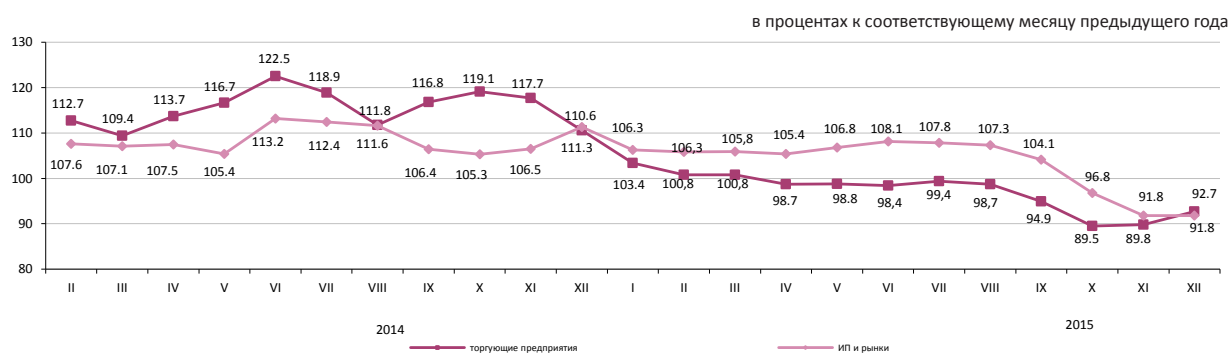

#### Оптовая торговля

Оборот оптовой торговли за январь-декабрь 2015г. составил 16393 млрд. тенге или 100% к уровню соответствующего периода предыдущего года в постоянных ценах. В структуре оптового товарооборота преобладают непродовольственные товары и продукция производственно-технического назначения (82,5%).

#### Услуги по предоставлению продуктов питания и напитков (общественное питание)

Объем услуг по предоставлению продуктов питания и напитков за январь-декабрь 2015г. составил 296,6 млрд. тенге, что на 5,9% больше, чем в соответствующем периоде предыдущего года. На долю малых предприятий и индивидуальных предпринимателей приходится 63,5% объема услуг.

## 7.2 Баланс ресурсов и использования отдельных товаров

(по данным КГД МФ и КС)

### Продовольственные товары

Значительный удельный вес товаров отечественного производства наблюдается в ресурсах большинства продовольственных товаров. Вместе с тем, существует ряд товаров, в ресурсах которых продолжает преобладать импорт: плоды и орехи переработанные (98,9%), овощи переработанные (77,9%), кофе и чай (64,4%). Наблюдается уменьшение объема экспорта по макаронным изделиям (на 24,6%), муке (на 8,9%) и увеличение объема экспорта по крупе (на 16,2%) по сравнению с январем-ноябрем 2014г.

	Январь-ноябрь 2015г. к январю-ноябрю 2014г.			в процентах К общему объему ресурсов	
	ресурсы	производство	импорт	экспорт	реализация на внутреннем рынке
Мука	101,7	101,6	186,5	49,8	50,2
Крупа	103,2	103,5	101,2	28,6	71,4
Макаронные изделия	98,5	97,6	103,6	8,8	91,2
Хлебобулочные и кондитерские изделия	99,6	99,3	102,6	0,7	99,3
Сахар	90,7	75,3	125,4	0,1	99,9
Растительное масло	100,7	85,7	146,2	9,7	90,3
Мясо птицы	103,2	104,7	102,0	2,7	97,3
Молочные продукты	96,8	99,6	85,6	1,9	98,1

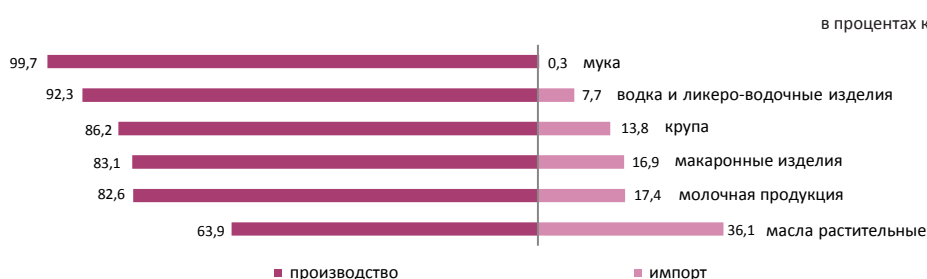

### Непродовольственные товары

Рынок непродовольственных товаров обеспечивается, преимущественно, ввозом из других стран. Преобладание импорта в наполнении ресурсов наблюдается по таким товарам, как средства гигиены полости рта (99,4%), одежда верхняя (98,8%), средства моющие (95,4%). Среди электробытовых товаров также значителен импорт миксеров и соковыжималок, стиральных машин (по 100%), телевизоров (85,3%).

По ресурсам строительных материалов складывается аналогичная ситуация. Отечественное производство преобладает только в ресурсах строительных материалов, являющихся природным сырьем (95,7-99,7%): асбест, пески природные, известняк, гипс, мел, доломит, глина и каолин.

Производство портландцемента за январь-ноябрь 2015г. против соответствующего периода 2014г. увеличилось на 5,4%. Доля отечественного производства в общем объеме ресурсов портландцемента составила 87,5%.

	в процентах				
	Январь-ноябрь 2015г. к январю-ноябрю 2014г.			К общему объему ресурсов	
	ресурсы	производство	импорт	экспорт	реализация на внутреннем рынке
Автомобили легковые	41,0	32,8	42,8	0,5	99,5
Автомобили грузовые	53,4	75,0	51,4	3,9	96,1
Одежда верхняя	55,7	102,6	55,4	1,0	99,0
Счетчики электро- энергии	87,7	124,0	62,3	0,9	99,1
Телевизоры	82,2	90,3	80,9	10,9	89,1
Ткани хлопчато- бумажные	119,5	107,7	125,7	28,0	72,0
Обувь	55,5	152,3	54,1	13,8	86,2
Мебель кухонная	111,4	120,1	98,6	-	100,0
Предметы домашнего обихода	95,3	117,4	86,7	0,5	99,5

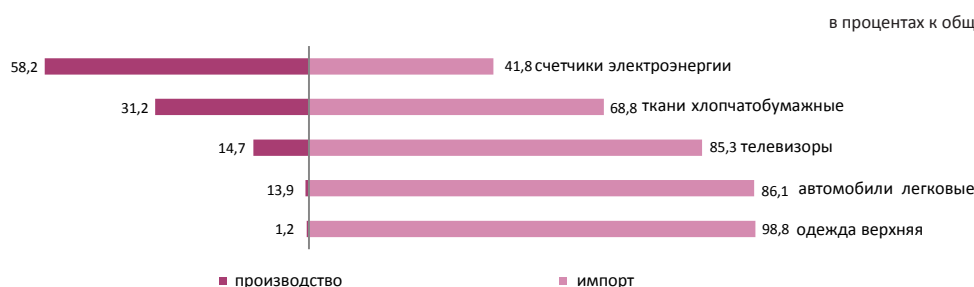

### 7.3 Внешнеторговый оборот

(Данные КГД МФ и КС)

в процентах к предыдущему месяцу  
 Ноябрь 2014г.....86,0  
 Ноябрь 2015г.....96,0

в процентах к соответствующему месяцу  
 предыдущего года  
 Ноябрь 2014г.....75,5  
 Ноябрь 2015г.....64,7

в процентах к соответствующему периоду  
 предыдущего года  
 Январь-ноябрь 2014г.....91,0  
 Январь-ноябрь 2015г.....63,2



#### По структуре внешнеторгового оборота

Внешнеторговый оборот в январе-ноябре 2015г. составил 70,6 млрд. долларов США (по сравнению с январем-ноябрем 2014г. уменьшился на 36,8%), в том числе экспорт – 42,8 млрд. долларов США (на 42,4% меньше) и импорт – 27,8 млрд. долларов США (на 25,7% меньше).

Экспорт со странами ЕАЭС составил 4533,6 млн. долларов США или на 30,7% меньше, чем в январе-ноябре 2014 г., импорт – 10069,1 млн. долларов США (на 26,3% меньше).

	в процентах	
	Январь-ноябрь 2015г. к январю-ноябрю 2014г.	Ноябрь 2015г. к ноябрю 2014г.
Внешнеторговый оборот	63,2	64,7
в том числе:		
экспорт	57,6	63,5
импорт	74,3	66,6

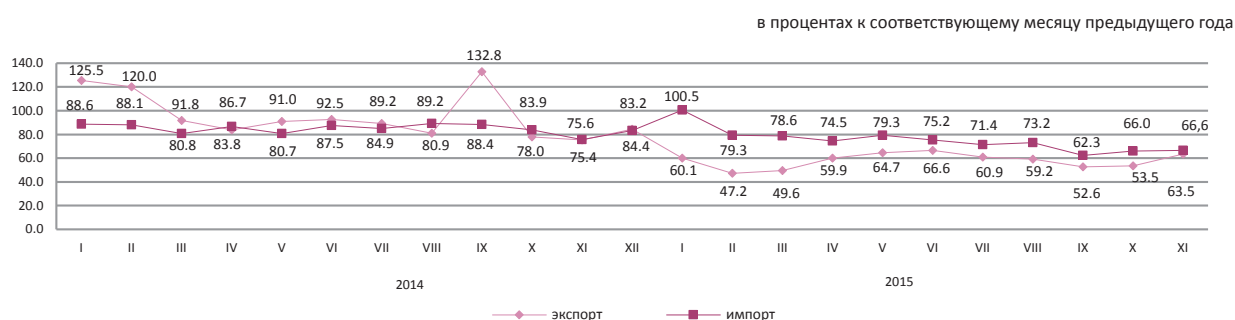

#### По отдельным странам

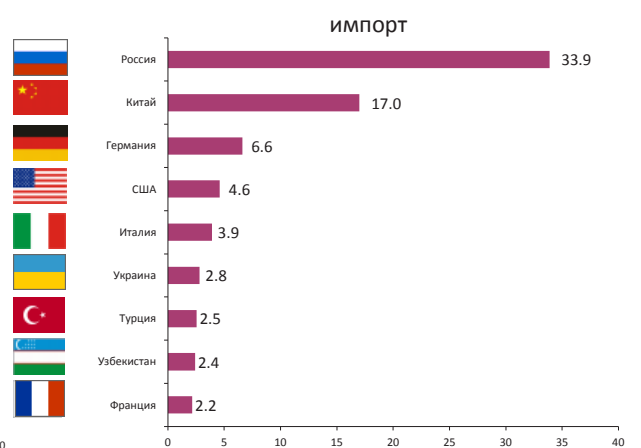
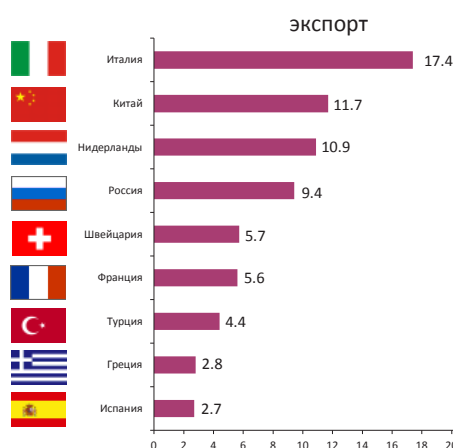



## 8. Реальный сектор экономики

### 8.1 Промышленное производство

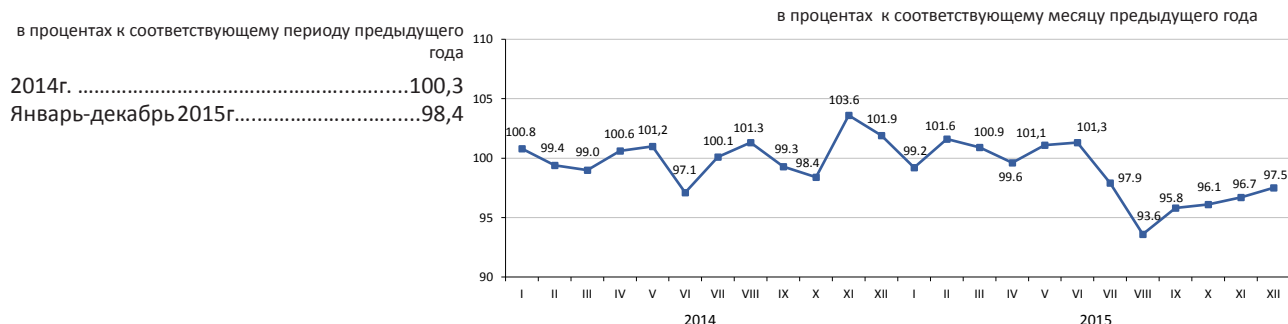

#### По отраслям промышленности

В январе-декабре 2015г. промышленной продукции произведено на 14634,5 млрд. тенге, в том числе в горнодобывающей и обрабатывающей отраслях – соответственно на 7453,2 и 5750,8 млрд. тенге, в электроснабжении, подаче газа, пара, воздушном кондиционировании - на 1256 млрд. тенге, в водоснабжении; канализационной системе, контроле над сбором и распределением отходов – на 174,5 млрд. тенге.

	в процентах	
	Январь-декабрь 2015г. к 2014г.	Удельный вес в общем объеме, январь-декабрь 2015г.
<b>Промышленность</b>	98,4	100,0
Горнодобывающая промышленность и разработка карьеров	97,5	50,9
Обрабатывающая промышленность	100,2	39,3
Электроснабжение, подача газа, пара и воздушное кондиционирование	98,4	8,6
Водоснабжение; канализационная система, контроль над сбором и распределением отходов	91,1	1,2

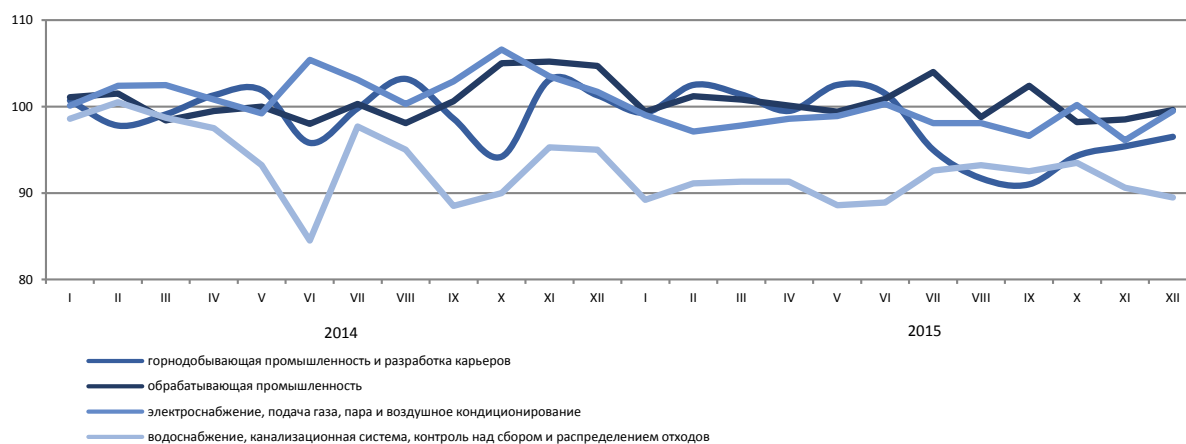

#### По отраслям обрабатывающей промышленности

	Январь-декабрь 2015г., млрд. тенге	Январь-декабрь 2015г. в процентах к 2014г.
<b>Обрабатывающая промышленность</b>	5 750,8	100,2
Производство продуктов питания	1 074,8	100,1
Производство напитков	225,5	98,1
Производство табачных изделий	93,5	85,3
Легкая промышленность	71,0	103,4
Производство бумаги и бумажной продукции	33,1	86,1
Производство кокса и продуктов нефтепереработки	470,2	96,8
Производство продуктов химической промышленности	244,1	102,6
Производство резиновых и пластмассовых изделий	118,7	108,5
Производство прочей неметаллической минеральной продукции	402,4	104,8
Металлургическая промышленность	2 119,3	114,4
Машиностроение	614,4	70,4

## Производство промышленной продукции в натуральном выражении

	Январь-декабрь 2015г.	2014г.
<b>добыча угля и лигнита</b>		
Уголь - всего, тыс. тонн	107 188,9	114 562,6
<b>добыча сырой нефти и природного газа</b>		
Нефть, тыс. тонн	66 517,5	67 908,0
Газовый конденсат, тыс. тонн	12 935,4	12 917,9
Природный газ, млн. куб. м	45 461,8	43 202,2

<b>добыча металлических руд</b>		
Медная руда, тыс. тонн	43 938,1	38 368,9
Золотосодержащие руды, тыс. тонн	19 048,6	15 215,1
Свинцово-цинковая руда, тыс. тонн	5 551,6	6 640,2
Хромовый концентрат, тыс. тонн	4 159,6	4 475,7

<b>производство продуктов питания</b>		
Мясо, тонн	219 402	218 890
Молоко, тонн	466 726	472 835
Мука, тонн	3 813 874	3 882 959
Хлеб, тонн	721 135	726 045
Крупа, тонн	49 029	60 152

<b>производство продуктов нефтепереработки</b>		
Бензин, тыс. тонн	2 876,0	3 023,4
Керосин, тыс. тонн	308,0	414,4
Пропан и бутан сжиженные, тыс. тонн	2 024,1	2 127,3
Газойли, тыс. тонн	4 557,4	5 039,1
Мазут, тыс. тонн	3 828,7	4 009,7

<b>металлургическая промышленность</b>		
Ферросплавы, тонн	1 787 232	1 715 137
Плоский прокат, тонн	2 489 050	2 532 186
Рафинированный свинец, тонн	119 893	127 064
Цинк, тонн	324 340	324 946
Рафинированная медь, тонн	392 501	294 808

<b>электроснабжение, подача газа, пара и воздушное кондиционирование</b>		
Электроэнергия, млн. кВт. ч	91 073,4	94 610,5
Теплоэнергия, тыс. Гкал	78 746,7	80 967,7

<b>водоснабжение; канализационная система, контроль над сбором и распределением отходов</b>		
Природная вода, млн. куб. м	2 783,4	2 778,0

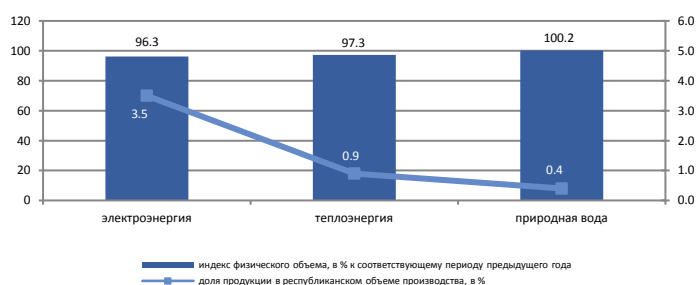
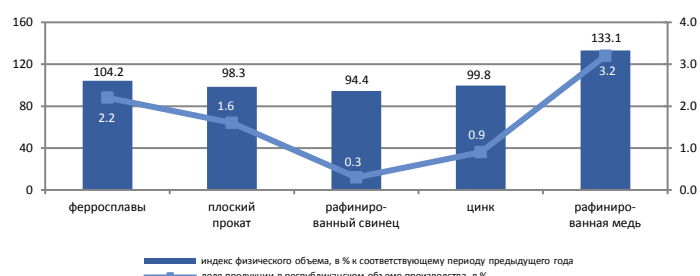
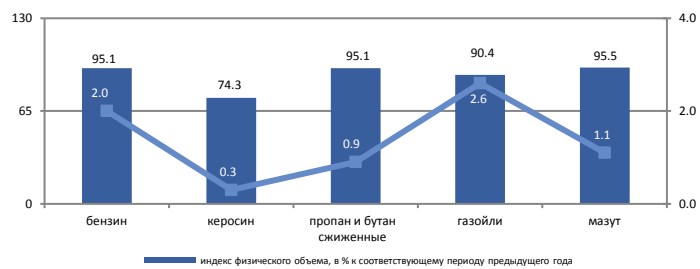
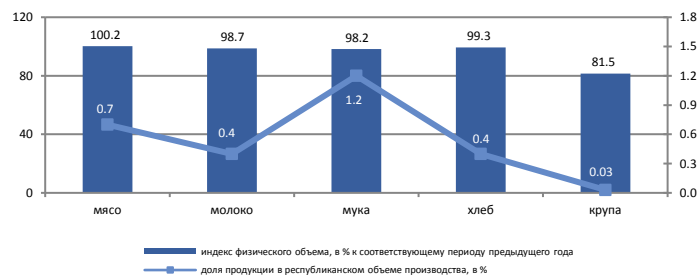
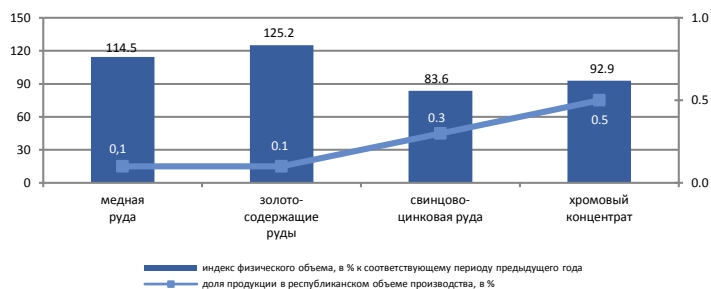
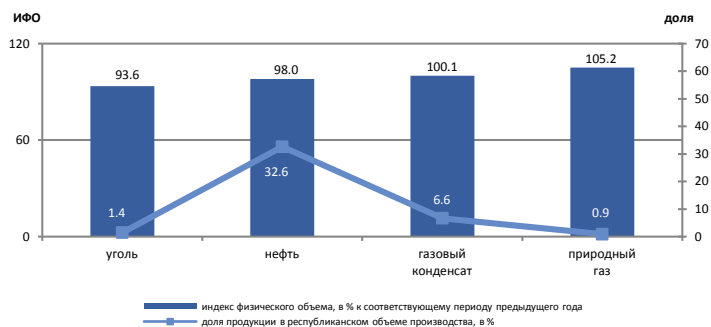

## 8.2 Сельское хозяйство

### Валовый выпуск продукции (услуг) сельского хозяйства

в процентах к соответствующему периоду предыдущего года

2014г..... 101,0  
Январь-декабрь 2015г..... 104,4

в процентах к соответствующему месяцу предыдущего года

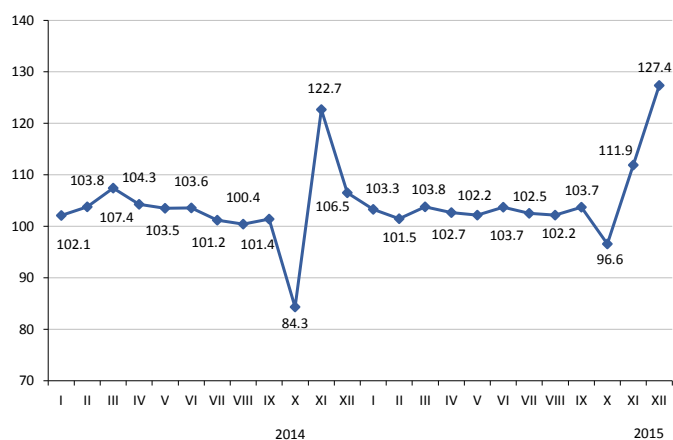

### По отраслям сельского хозяйства

Валовый выпуск продукции (услуг) сельского хозяйства в январе-декабре 2015г. составил 2748,7 млрд. тенге, в том числе валовая продукция растениеводства – 1479,4 млрд. тенге, валовая продукция животноводства – 1261 млрд. тенге, услуг в области сельского хозяйства – 8,3 млрд. тенге.

в процентах

	Январь-декабрь 2015г. к 2014г.	2014г. к 2013г.
Сельское хозяйство	104,4	101,0
из него:		
продукция растениеводства	105,6	98,5
продукция животноводства	103,2	103,9

	Единица измерения	Январь-декабрь 2015г.	В процентах к 2014г.
Численность основных видов скота и птицы*			
Крупный рогатый скот	тыс. голов	6 068,6	100,6
Овцы	тыс. голов	15 480,6	99,6
Козы	тыс. голов	2 311,2	97,1
Свиньи	тыс. голов	861,0	97,3
Лошади	тыс. голов	1 984,2	102,4
Птица	тыс. голов	36 635,3	104,7
Производство основных видов продукции животноводства			
Забито в хозяйстве или реализовано на убой скота и птицы (в живом весе)	тыс. тонн	1 650,4	103,0
Надоем молока коровьего	тыс. тонн	5 141,2	102,4
Получено яиц куриных	млн. штук	4 719,4	110,4
Продуктивность скота и птицы			
Средний надой молока на одну дойную корову	кг	2 309	101,5
Средний выход яиц на одну курицу-несушку	штук	234	104,0

\* На 1 января 2016г.

### 8.3 Строительство

#### Объем выполненных строительных работ

в процентах к соответствующему периоду предыдущего года

2014г.....104,6  
Январь-декабрь 2015г.....104,3

В январе-декабре 2015г. объем строительных работ (услуг) составил 2856 млрд. тенге.

в процентах к соответствующему месяцу предыдущего года

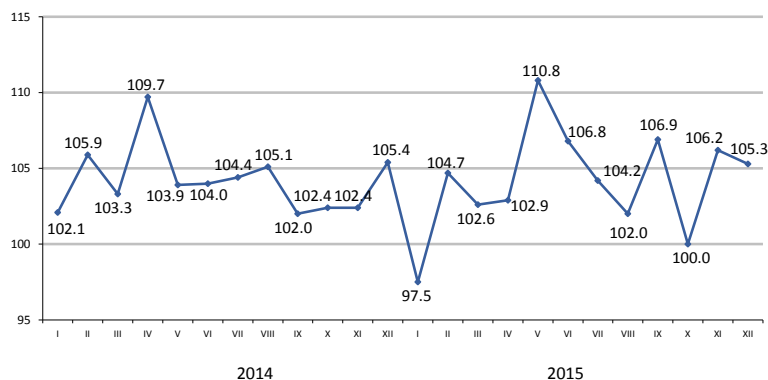

#### Объем строительных работ по видам строящихся объектов

Наибольший удельный вес в общем объеме строительных работ занимают работы по строительству объектов транспорта и складирования, объем которых составил 1077,2 млрд. тенге.

в процентах к общему объему, январь-декабрь 2015г.

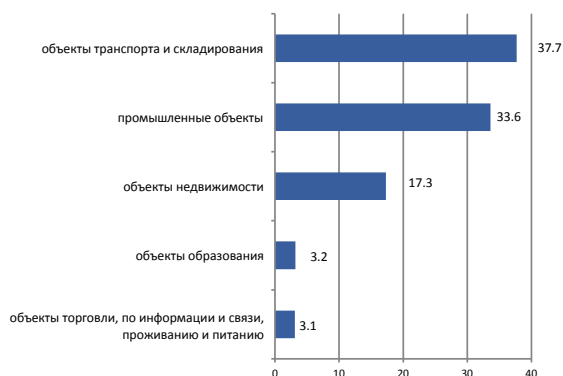

#### Структура объема строительных работ

Объем строительно-монтажных работ по сравнению с 2014 годом увеличился на 8,7% и составил 2533,8 млрд. тенге. Объемы строительных работ по капитальному и текущему ремонту по сравнению с соответствующим периодом прошлого года уменьшились на 23,7% и 15,6% соответственно.

в процентах к общему объему, январь-декабрь 2015г.



#### Ввод в эксплуатацию объектов

В январе-декабре 2015г. было закончено строительство 35309 новых зданий, из которых 32179 жилого и 3130 нежилого назначения.

Введены в эксплуатацию объекты социально-культурного назначения:

- общеобразовательных школ – 112;
- дошкольных организаций – 119;
- больниц – 6;
- амбулаторно-поликлинических организаций – 71.

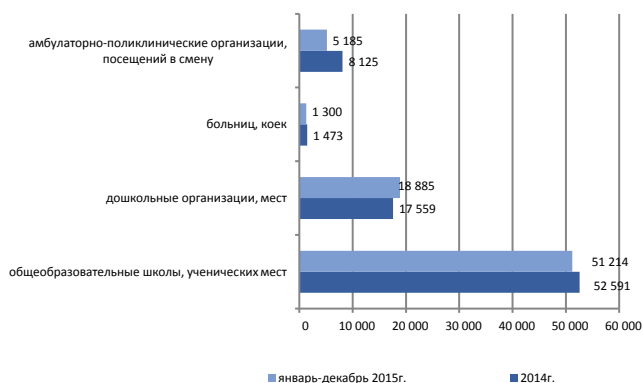

## 8.4 Жилищное строительство

### Инвестиции в жилищное строительство

в процентах к соответствующему периоду предыдущего года

2014г.....	118,0
Январь-декабрь 2015г.....	114,1

В январе-декабре 2015г. на строительство жилья направлено 719,2 млрд. тенге. В общем объеме инвестиций в основной капитал доля освоенных средств в жилищном строительстве составила 10,2%.

Основным источником финансирования жилищного строительства в январе-декабре 2015г. являются собственные средства застройщиков, удельный вес которых составляет 60,5%.

в процентах к соответствующему месяцу предыдущего года

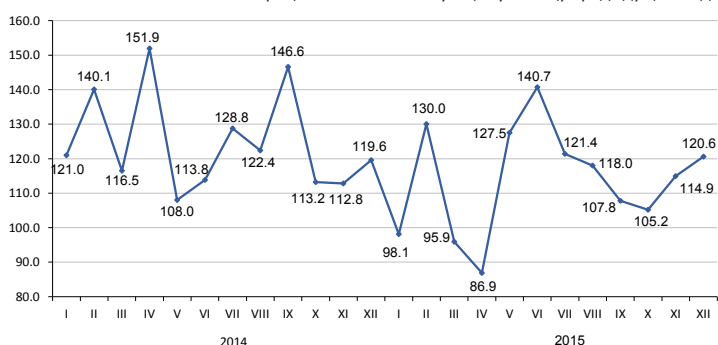

### Ввод в эксплуатацию жилых зданий

тыс. кв. метров общей площади

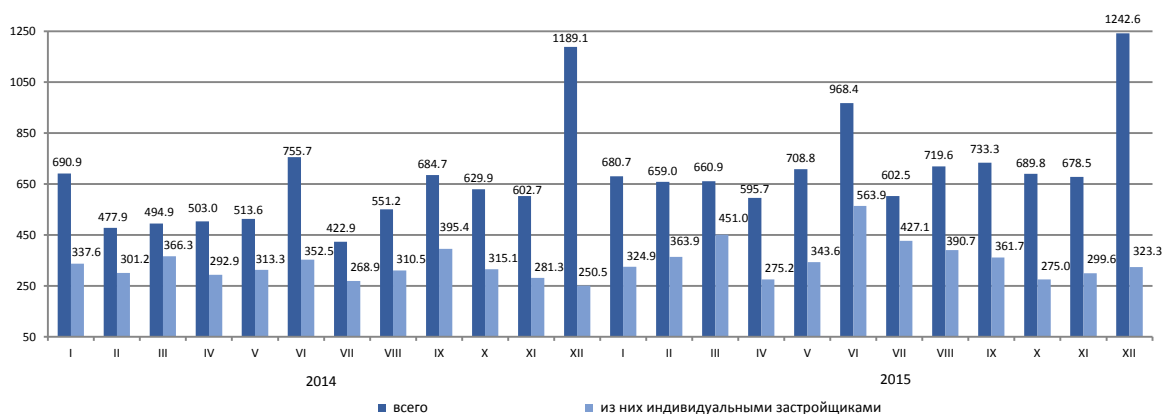

### Индексы физического объема введенных в эксплуатацию жилых домов

в процентах к соответствующему месяцу предыдущего года

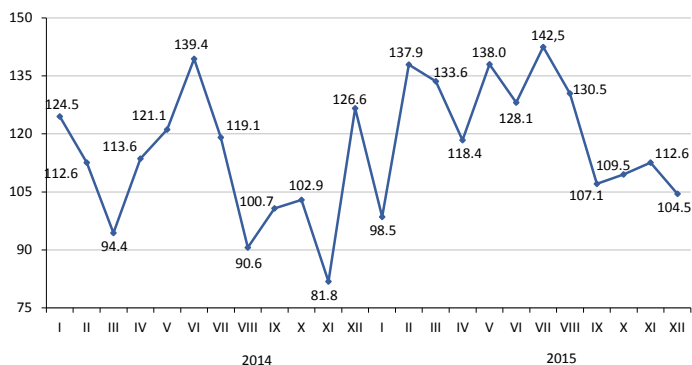

В январе-декабре 2015г. общая площадь введенных в эксплуатацию жилых домов составила 8939,9 тыс.кв.м., из них индивидуальными застройщиками 4400 тыс. кв.м. Индекс физического объема введенного жилья к 2014г. составил 118,9%.

Средние фактические затраты на строительство 1 кв.м. жилья в многоквартирных домах в январе-декабре 2015г. составили 114,9 тыс. тенге и в жилых домах, построенных индивидуальными застройщиками – 70,3 тыс. тенге.

## 8.5 Транспорт

### Грузооборот

в процентах к соответствующему месяцу предыдущего года

2014г. ....	99,1
Декабрь 2014г. ....	99,5
Декабрь 2015г. ....	100,1
Декабрь 2014г. ....	97,4
Декабрь 2015г. ....	90,6
Январь-декабрь 2014г. ....	98,8
Январь-декабрь 2015г. ....	92,5

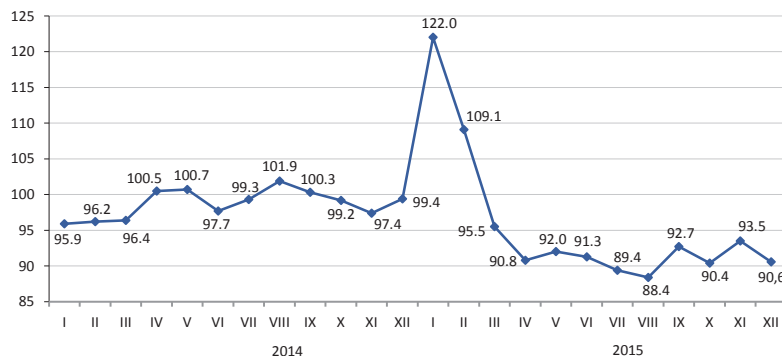

### По видам транспорта

Грузооборот за январь-декабрь 2015г. составил 92,5% от уровня соответствующего периода предыдущего года. Грузооборот железнодорожного транспорта в январе-декабре 2015г. составил 83,9%, автомобильного транспорта – 102,8%, доля которых в общем объеме грузооборота за январь-декабрь 2015г. составляет 46% и 31,1% соответственно.

	Удельный вес	Декабрь 2015г. к ноябрю 2015г.	Декабрь 2015г. к декабрю 2014г.
Грузооборот	100,0	100,1	90,6
в том числе:			
железнодорожный	43,4	97,7	82,6
автомобильный	32,8	102,2	102,7
трубопроводный	23,6	101,8	92,7
морской	0,2	92,3	46,0
воздушный	0,0	96,1	91,3
внутренний водный	0,0	11,9	188,6

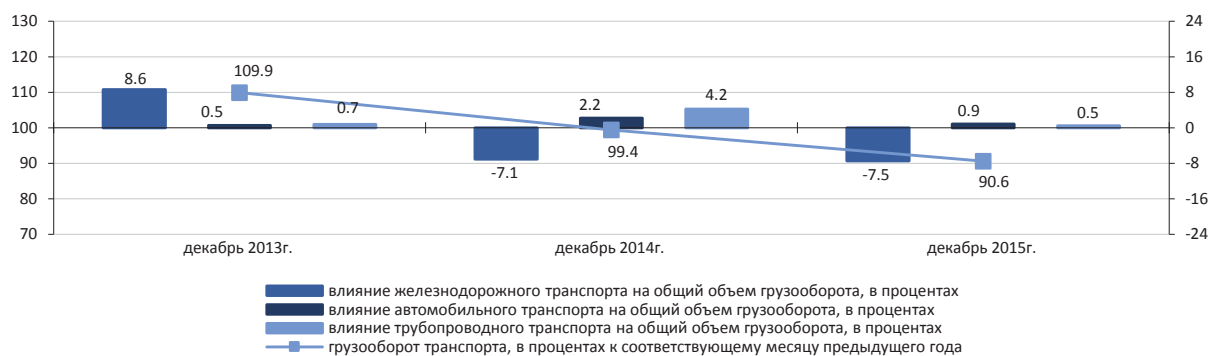

### Основные показатели по видам транспорта

	Перевезено (транспортировано) грузов, багажа, грузобагажа, тыс. тонн		Грузооборот, млн. ткм	
	январь-декабрь 2015г.	январь-декабрь 2015г. к январю-декабрю 2014г., в процентах	январь-декабрь 2015г.	январь-декабрь 2015г. к январю-декабрю 2014г., в процентах
<b>Все виды транспорта</b>	3 728 592,2	99,6	512 121,0	92,5
в том числе:				
железнодорожный	335 141,2	85,8	235 580,4	83,9
автомобильный	3 174 292,2	101,5	159 353,2	102,8
трубопроводный	215 448,7	97,5	115 516,5	99,9
в том числе:				
нефти	124 768,9	102,1	69 059,4	104,2
газа	90 679,8	91,7	46 457,1	94,1
морской	2 476,6	68,2	1 597,6	64,7
воздушный	17,0	86,9	42,4	86,3
внутренний водный	1 216,5	94,0	30,9	117,8

## Пассажирооборот

	в процентах к предыдущему году
2014г.....	108,6
	в процентах к предыдущему месяцу
Декабрь 2014г.....	101,8
Декабрь 2015г.....	99,8
	в процентах к соответствующему месяцу
Декабрь 2014г.....	108,3
Декабрь 2015г.....	97,5
	в процентах к соответствующему периоду
Январь-декабрь 2014г.....	106,8
Январь-декабрь 2015г.....	101,8



## По видам транспорта

Уменьшение на 2,5 % пассажирооборота в декабре 2015г. по сравнению с соответствующим месяцем предыдущего года обусловлено снижением пассажиропотоков на железнодорожном транспорте.

	Удельный вес	Декабрь 2015г. к ноябрю 2015г.	Декабрь 2015г. к декабрю 2014г.
Пассажирооборот	100,0	99,8	97,5
в том числе:			
автомобильный	90,7	100,0	103,0
железнодорожный	5,6	93,5	51,8
воздушный	3,5	103,7	99,5
трамвайный	0,1	102,6	83,3
троллейбусный	0,1	105,1	112,2
метрополитен	0,0	95,1	217,8
прочие виды (канатные дороги и другие)	0,0	-	-
внутренний водный	0,0	-	-

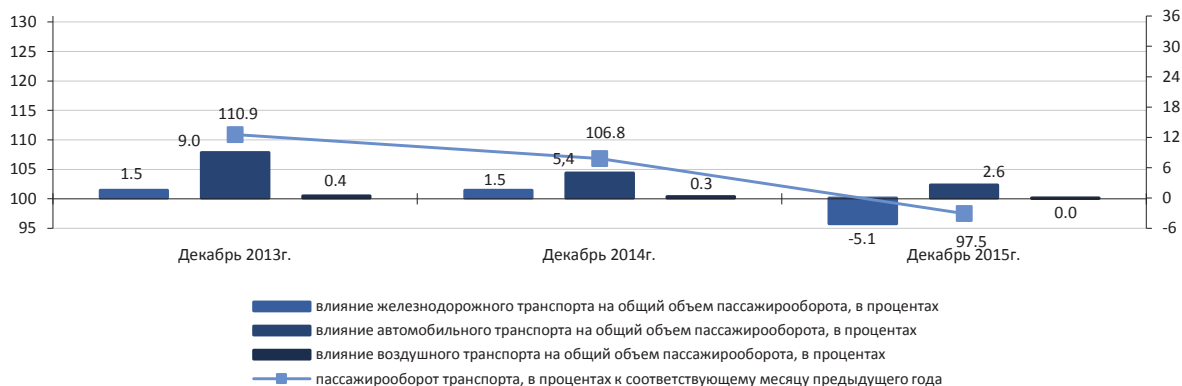

## Основные показатели по видам транспорта

	Перевезено пассажиров, тыс. человек		Пассажирооборот, млн. пкм	
	январь-декабрь 2015г.	январь-декабрь 2015г. к январю-декабрю 2014г., в процентах	январь-декабрь 2015г.	январь-декабрь 2015г. к январю-декабрю 2014г., в процентах
<b>Все виды транспорта</b>	21 843 374,5	102,6	253 991,2	101,8
в том числе:				
железнодорожный	26 773,3	77,8	21 614,8	91,0
автомобильный	21 744 629,5	102,6	220 869,0	102,8
воздушный	5 925,0	108,8	11 138,6	105,2
трамвайный	36 991,8	94,6	167,6	91,2
троллейбусный	18 888,6	114,1	102,6	132,0
метрополитен	10 006,7	145,4	97,8	187,0
прочие виды (канатные дороги и другие)	111,6	164,6	0,4	250,0
внутренний водный	48,0	72,5	0,4	35,9





## 8.7 Мониторинг малого и среднего предпринимательства<sup>1)</sup>

С 1 декабря 2013г. вступила в силу норма ЗРК «О частном предпринимательстве», предусматривающая использование для целей статистики критерия отнесения к субъектам МСП только по численности занятых (ЗРК от 10.07.2012г. №36-V «О внесении изменений в некоторые законодательные акты Республики Казахстан по вопросам сокращения разрешительных документов и оптимизации контрольных и надзорных функций государственных органов»).

С 1 января 2015г. вступила в силу норма ЗРК «О

частном предпринимательстве» предусматривающая отнесение к субъектам малого предпринимательства субъектов со среднегодовой численностью работников не более ста человек (ЗРК от 16.05.2014г. № 203-V «О внесении изменений и дополнений в некоторые законодательные акты Республики Казахстан по вопросам разрешительной системы»). Оперативные данные по количеству субъектов сформированы с учетом данных изменений.

### Структура показателей деятельности МСП

Выпуск продукции (товаров и услуг) субъектами МСП в январе-сентябре 2015г. составил 10558,8 млрд. тенге.

Количество действующих субъектов МСП на 1 января 2016г., работающих на рынке, составило 1289,7 тыс. единиц.

Численность активно занятых в МСП на 1 октября 2015г. составила 3214,9 тыс. человек.

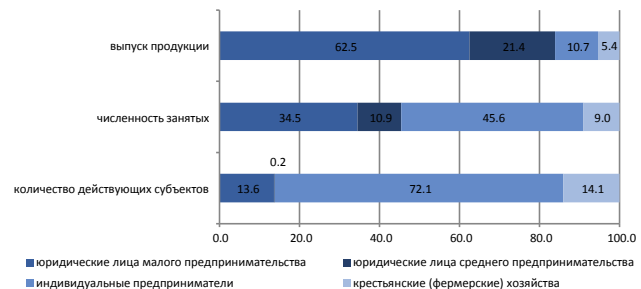

### Субъекты МСП

В январе-сентябре 2015г. по сравнению с соответствующим периодом 2014г. наблюдалось увеличение выпуска продукции (товаров, услуг) субъектами МСП в Павлодарской (21,3%), Атырауской (21,2%), Акмолинской (17,9%) областях и г.Алматы (17,5%).

Наибольшее количество действующих индивидуальных предпринимателей сосредоточено в г.Алматы (13,8%) от общего количества, Алматинской (11,4%), Южно-Казахстанской (11,2%), Восточно-Казахстанской (8%) областях.

По данным статистического регистра значительное количество активно работающих крестьянских (фермерских) хозяйств зафиксировано в Южно-Казахстанской (37,7%), Алматинской (25,1%), Восточно-Казахстанской (8,8%) и Жамбылской (8,7%) областях.

	Численность занятых	Выпуск продукции
	на 1 октября 2015г. к 1 октябрю 2014г. в процентах	январь-сентябрь 2015г. к январю-сентябрю 2014г. в процентах
Всего	106,3	100,7
юридические лица малого предпринимательства	112,5	96,1
юридические лица среднего предпринимательства	112,9	96,7
индивидуальные предприниматели	103,7	151,1
крестьянские (фермерские) хозяйства	92,6	107,2

### Количество субъектов МСП на 1 января 2016г.

	Всего зарегистрированных субъектов МСП	В том числе			Всего действующих субъектов МСП	В том числе		
		юридических лиц МСП <sup>2)</sup>	индивидуальных предпринимателей <sup>2)</sup>	крестьянских (фермерских) хозяйств <sup>3)</sup>		юридических лиц МСП <sup>2)</sup>	индивидуальных предпринимателей <sup>2)</sup>	крестьянских (фермерских) хозяйств <sup>3)</sup>
<b>Республика Казахстан</b>	<b>1 530 341</b>	<b>300 643</b>	<b>1 040 767</b>	<b>188 931</b>	<b>1 289 683</b>	<b>178 576</b>	<b>930 077</b>	<b>181 030</b>
Акмолинская	59 612	8 450	47 312	3 850	49 515	4 953	40 998	3 564
Актюбинская	58 241	11 882	42 176	4 183	50 250	7 164	39 037	4 049
Алматинская	181 143	13 213	117 462	50 468	157 809	6 561	105 719	45 529
Атырауская	52 346	8 446	41 983	1 917	46 688	6 044	38 757	1 887
Западно-Казахстанская	45 401	6 831	34 052	4 518	39 598	4 360	30 899	4 339
Жамбылская	74 449	7 076	51 352	16 021	63 995	3 952	44 257	15 786
Карагандинская	100 482	21 203	72 533	6 746	85 906	14 085	65 409	6 412
Костанайская	69 471	9 525	54 935	5 011	60 368	6 042	49 607	4 719
Кызылординская	46 868	6 337	37 704	2 827	41 651	4 510	34 363	2 778
Мангистауская	54 357	10 640	42 508	1 209	47 111	6 017	39 928	1 166
Южно-Казахстанская	211 433	24 740	118 215	68 478	184 889	12 786	103 807	68 296
Павлодарская	52 369	9 965	38 770	3 634	44 343	6 845	34 137	3 361
Северо-Казахстанская	40 074	6 569	30 635	2 870	34 333	3 912	27 589	2 832
Восточно-Казахстанская	118 947	15 125	87 036	16 786	98 890	8 237	74 724	15 929
г.Астана	124 045	45 234	78 803	8	99 187	27 050	72 132	5
г.Алматы	241 103	95 407	145 291	405	185 150	56 058	128 714	378

<sup>1)</sup> Оперативные данные.

<sup>2)</sup> Данные Статистического бизнес-регистра.

<sup>3)</sup> Количество крестьянских (фермерских) хозяйств на основе данных Статистического сельскохозяйственного регистра на 1 декабря 2015г.

## 8.8 Деловая активность

### Индекс предпринимательской уверенности

	в процентах		
	Промышленность	Торговля	Строительство
2014г.			
I квартал	+14	+14	-2
II квартал	+11	+6	+1
III квартал	+9	+4	+1
IV квартал	+8	+5	-3
2015г.			
I квартал	0	0	-3
II квартал	+7	+1	+1
III квартал	+5	-2	-9
IV квартал	+2	-16	-6

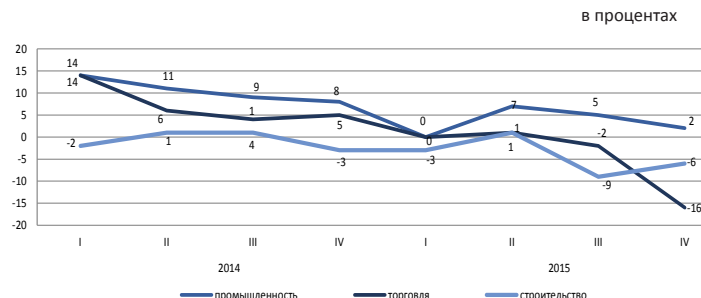

Индекс предпринимательской уверенности, характеризующий деловую активность опрошенных предприятий промышленности в IV квартале 2015г. по сравнению со III кварталом 2015г. уменьшился на 3 процентных пункта и составил (2%).

74% руководителей предприятий промышленности в IV квартале 2015г. охарактеризовали свое экономическое положение как «хорошее» или «удовлетворительное».

При этом до марта 2016г. 68% предприятий ожидают неизменность финансово-хозяйственной деятельности по сравнению с текущим моментом, 12% - улучшение и 17% - ухудшение.

Индекс предпринимательской уверенности, характеризующий деловую активность опрошенных предприятий торговли в IV квартале 2015г. по сравнению со III кварталом 2015г. уменьшился на 14 процентных пункта и составил (-16%).

78% руководителей предприятий торговли в IV квартале 2015г. охарактеризовали свое экономическое положение как «хорошее» или «удовлетворительное».

При этом до марта 2016г. 72% предприятий ожидают неизменность финансово-хозяйственной деятельности по сравнению с текущим моментом, 9% - улучшение и 16% - ухудшение.

Индекс предпринимательской уверенности строительства, характеризующий деловую активность опрошенных организаций в IV квартале 2015г. по сравнению со III кварталом 2015г. увеличился на 3 процентных пункта и составил (-6%).

76% руководителей предприятий строительства в IV квартале 2015г. охарактеризовали свое экономическое положение как «хорошее» или «удовлетворительное».

При этом до марта 2016г. 64% предприятий ожидают неизменность финансово-хозяйственной деятельности по сравнению с текущим моментом, 8% - улучшение и 23% - ухудшение.

В ближайшие 2-3 месяца ожидается снижение деловой активности во всех трех отраслях опрошенных предприятий.

	Обследовано предприятий, единиц	Индекс предпринимательской уверенности, в процентах	
		за III квартал 2015г.	за IV квартал 2015г.
Промышленность	855	+5	+2
Горнодобывающая	101	+4	-7
Обрабатывающая	585	+2	-3
Электроснабжение, водоснабжение	169	+15	+21
Торговля	1 500	+2	-6
Оптовая	863	-2	-6
Розничная	633	-1	-5
Торговое посредничество	4	+5	+17
Строительство	4	+5	+17
Государственная собственность	400	-9	-27
Частная собственность	5	0	-30
Собственность других государств и юридических лиц и граждан	375	-9	-28
юридических лиц и граждан	16	-16	-3

Индекс предпринимательской уверенности предприятий промышленности рассчитывается как среднее арифметическое «балансов» оценок уровня фактически сложившегося спроса и запасов готовой продукции (последний – с обратным знаком), а также ожидаемых изменений объемов производства, в процентах.

Индекс предпринимательской уверенности предприятий торговли рассчитывается как среднее арифметическое «балансов» оценок уровня фактически сложившегося экономического положения и складских запасов (последний – с обратным знаком), а также ожидаемых изменений экономического положения, в процентах. Под балансом следует понимать разность долей респондентов, отметивших «увеличение» и «уменьшение» того или иного показателя хозяйственной деятельности обследуемого предприятия, в процентах.

Индекс предпринимательской уверенности в строительстве определяется как среднее арифметическое значение балансов оценок фактического состояния портфеля заказов и ожидаемого изменения численности, занятых в организациях.

## 9. Финансовая система

### 9.1 Государственные финансы

(по данным МФ)

Январь-ноябрь 2015г.	млрд. тенге
Доходы.....	6 485,8
Затраты.....	7 097,6
Чистое бюджетное кредитование.....	134,5
Сальдо по операциям с финансовыми активами.....	209,3
Дефицит бюджета.....	-955,6

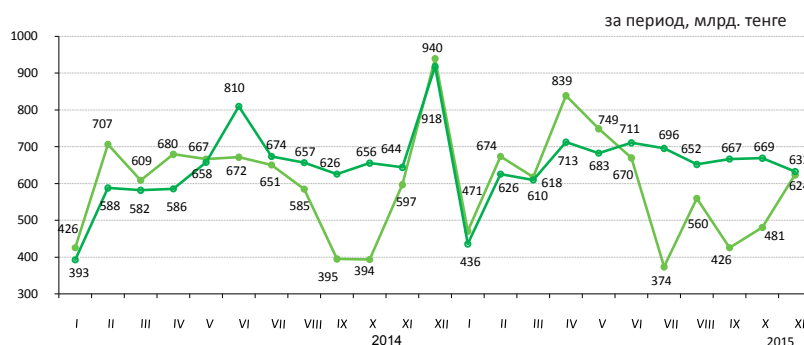

#### Доходы бюджета за январь-ноябрь 2015г.

	Государственный бюджет			Республиканский бюджет			Местный бюджет		
	млрд. тенге	удельный вес, в процентах	январь-ноябрь 2015г. к январю-ноябрю 2014г., в процентах	млрд. тенге	удельный вес, в процентах	январь-ноябрь 2015г. к январю-ноябрю 2014г., в процентах	млрд. тенге	удельный вес, в процентах	январь-ноябрь 2015г. к январю-ноябрю 2014г., в процентах
Доходы	6 485,8	100,0	101,6	5 161,0	100,0	101,0	3 320,0	100,0	95,9
Налоговые поступления	4 139,4	63,8	90,9	2 755,4	53,4	85,0	1 384,1	41,7	105,4
Неналоговые поступления	198,1	3,1	124,0	147,4	2,9	122,2	51,1	1,5	130,1
Поступления от продажи основного капитала	53,3	0,8	88,4	1,3	0,0	45,4	52,0	1,6	90,6
Поступления трансфертов	2 095,0	32,3	130,4	2 256,9	43,7	129,5	1 832,8	55,2	89,3

#### Налоговые поступления государственного бюджета за январь-ноябрь 2015г.

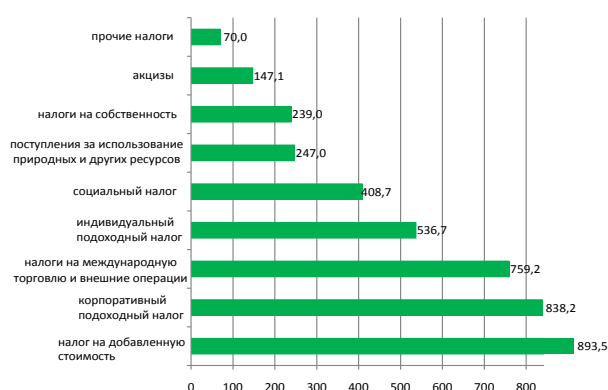

	в процентах	
	Удельный вес	Январь-ноябрь 2015г. к январю-ноябрю 2014г.
Налоговые поступления	100,0	90,9
Налог на добавленную стоимость	21,6	80,0
Корпоративный подоходный налог	20,3	86,1
Налоги на международную торговлю и внешние операции	18,3	81,7
Индивидуальный подоходный налог	13,0	108,7
Социальный налог	9,9	108,3
Поступления за использование природных и других ресурсов	6,0	95,7
Налоги на собственность	5,8	110,1
Акцизы	3,6	110,6
Прочие налоги	1,5	125,7

#### Затраты бюджета за январь-ноябрь 2015г.

	Государственный бюджет			Республиканский бюджет			Местный бюджет		
	млрд. тенге	удельный вес, в процентах	январь-ноябрь 2015г. к январю-ноябрю 2014г., в процентах	млрд. тенге	удельный вес, в процентах	январь-ноябрь 2015г. к январю-ноябрю 2014г., в процентах	млрд. тенге	удельный вес, в процентах	январь-ноябрь 2015г. к январю-ноябрю 2014г., в процентах
Затраты	7 097,6	100,0	103,3	5 890,0	100,0	101,5	3 202,8	100,0	98,2
Государственные услуги общего характера	441,0	6,2	107,4	377,4	6,4	114,8	108,2	3,4	112,3
Оборона	338,0	4,8	93,8	326,8	5,5	94,7	11,7	0,4	73,7
Общественный порядок, безопасность, правовая, судебная, уголовно-исполнительная деятельность	491,8	6,9	93,5	382,2	6,5	91,1	110,5	3,5	102,5
Образование	1 228,2	17,3	100,6	387,6	6,6	94,0	983,2	30,7	102,3
Здравоохранение	755,2	10,6	101,5	575,6	9,8	103,0	504,1	15,7	100,1
Социальная помощь и социальное обеспечение	1 583,9	22,3	110,8	1 483,8	25,2	111,3	119,0	3,7	108,3
Прочие	2 259,5	31,9	103,6	2 356,6	40,0	98,1	1 366,1	42,6	93,1

## 9.2 Денежно-кредитная статистика

(по данным НБ)

### Денежная база (резервные деньги)

	на конец периода, млрд. тенге
Ноябрь 2014г.....	3 414,3
Ноябрь 2015г.....	4 816,2
	в процентах к предыдущему месяцу
Ноябрь 2014г.....	91,7
Ноябрь 2015г.....	103,0

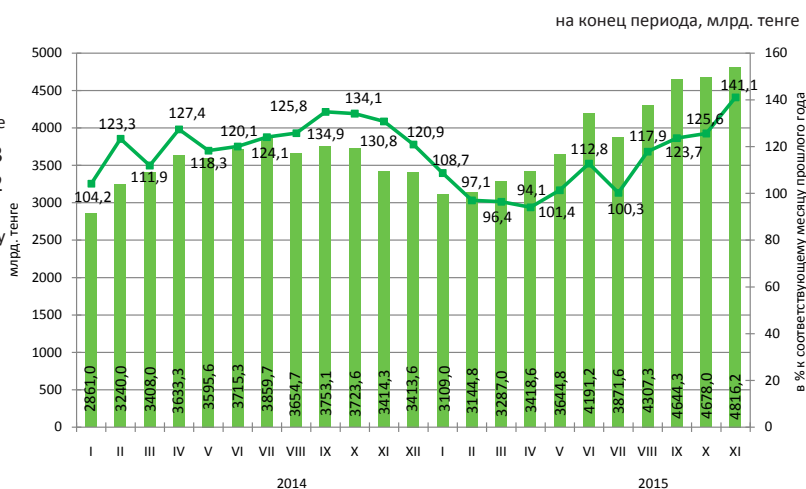

### Денежные агрегаты

	2014											
	I	II	III	IV	V	VI	VII	VIII	IX	X	XI	XII
M0	1 397,7	1 399,7	1 319,9	1 359,0	1 397,8	1 452,2	1 439,6	1 382,6	1 369,3	1 274,4	1 221,6	1 122,3
M1	3 489,8	3 346,0	3 461,7	3 559,6	3 583,1	3 958,4	3 863,6	3 773,2	3 639,6	3 406,5	3 196,2	2 980,7
M2	8 852,6	8 884,9	8 929,8	8 959,0	9 206,3	9 730,9	9 753,0	9 567,3	9 549,4	9 202,1	8 582,8	7 966,1
M3	11 882,2	12 432,5	12 796,2	12 782,1	12 920,0	13 407,4	13 424,7	13 352,6	12 920,0	13 407,4	13 424,7	12 816,3

  

	2015										
	I	II	III	IV	V	VI	VII	VIII	IX	X	XI
M0	1 035,7	1 020,8	1 037,1	1 018,4	1 086,9	1 143,6	1 135,3	1 186,2	1 200,0	1 201,6	1 190,2
M1	2 800,5	2 908,7	3 060,3	3 037,0	3 434,3	3 623,1	3 457,3	3 340,7	3 284,9	3 139,3	3 012,8
M2	7 630,6	7 652,9	7 792,7	7 594,2	7 829,2	8 545,2	8 181,1	8 235,0	8 430,7	8 496,4	8 913,4
M3	12 403,1	12 287,2	12 322,1	12 266,8	12 533,8	13 103,6	12 938,2	14 391,7	15 495,0	15 775,3	16 684,4

### Официальные обменные курсы тенге к основным валютам

В ноябре 2015г. объемы продаж иностранной валюты обменными пунктами превысили объемы ее покупки: российского рубля – в 0,3 раза, евро – в 0,5 раза и доллара США – в 0,7 раз.

В ноябре 2015г. по сравнению с октябрем продажи евро, доллара США и российского рубля уменьшились на 2,9%, 7% и 19,3% соответственно.

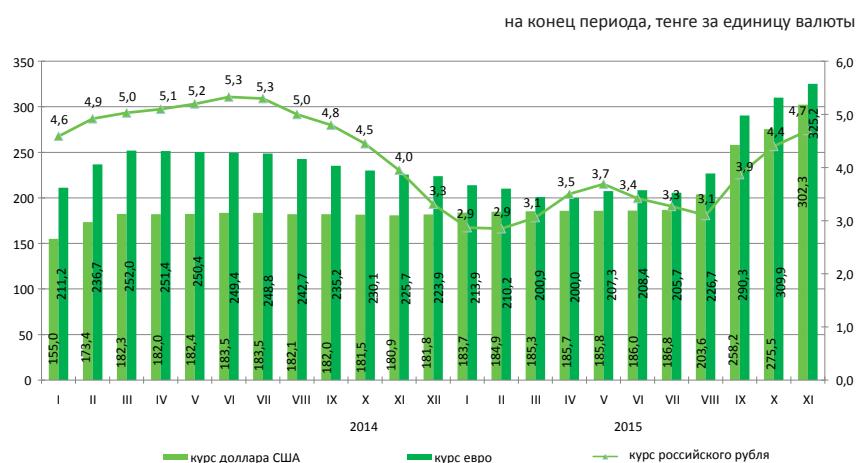

### 9.3 Кредиты и депозиты денежно-кредитной системы

(по данным НБ)

#### Кредиты банков второго уровня

на конец периода, млрд. тенге

Ноябрь 2014г.....12 212,9  
Ноябрь 2015г.....12 368,6

в процентах к предыдущему месяцу

Ноябрь 2014г.....100,4  
Ноябрь 2015г.....103,4

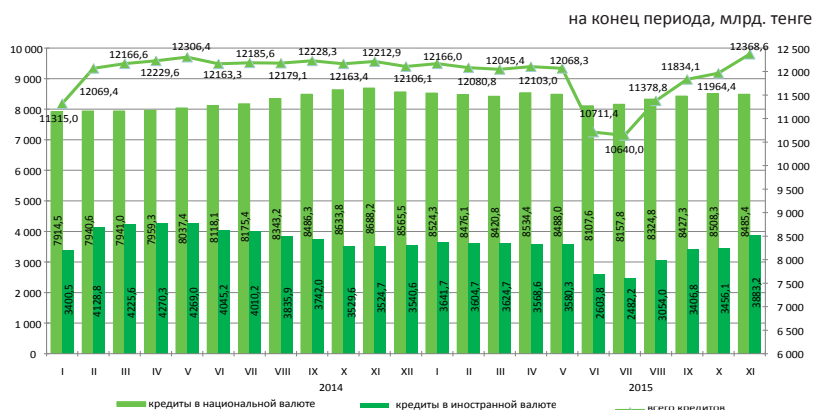

#### Кредиты банков второго уровня субъектам малого предпринимательства

Кредитование субъектов малого предпринимательства в ноябре 2015г. по сравнению с предыдущим месяцем увеличилось на 3%. На 1 декабря 2015г. сумма выданных кредитов составила 1940,1 млрд. тенге или 15,7% от общего объема кредитов в экономике. Значительная сумма выданных кредитов приходится на торговлю (доля в общем объеме - 32,8%), промышленность (14,9%) и строительство (13,6%).

	Ноябрь 2015г.			Ноябрь 2014г.		
	млрд. тенге	удельный вес, в процентах	к ноябрю 2014г., в процентах	млрд. тенге	удельный вес, в процентах	к ноябрю 2013г., в процентах
Кредиты - всего	1 940,1	100,0	105,3	1 841,8	100,0	145,6
Промышленность	288,7	14,9	116,0	248,8	13,5	161,7
Сельское хозяйство	78,9	4,1	113,4	69,6	3,8	161,1
Строительство	263,4	13,6	116,2	226,7	12,3	177,9
Транспорт	127,7	6,6	147,8	86,4	4,7	190,7
Связь	17,3	0,9	62,7	27,6	1,5	137,5
Торговля	635,8	32,8	111,1	572,2	31,1	141,7
Другие отрасли	528,3	27,1	86,5	610,5	33,1	129,4

#### Кредитный рынок

Кредиты юридическим лицам в ноябре 2015г. по сравнению с предыдущим месяцем увеличились на 5,2% и составили 8180 млрд. тенге, физическим лицам увеличились на 0,1% и составили 4188,6 млрд. тенге.

В общей сумме кредитов долгосрочные кредиты составили 81,6% (10087,3 млрд. тенге), краткосрочное кредитование 18,4% (2281,3 млрд. тенге).

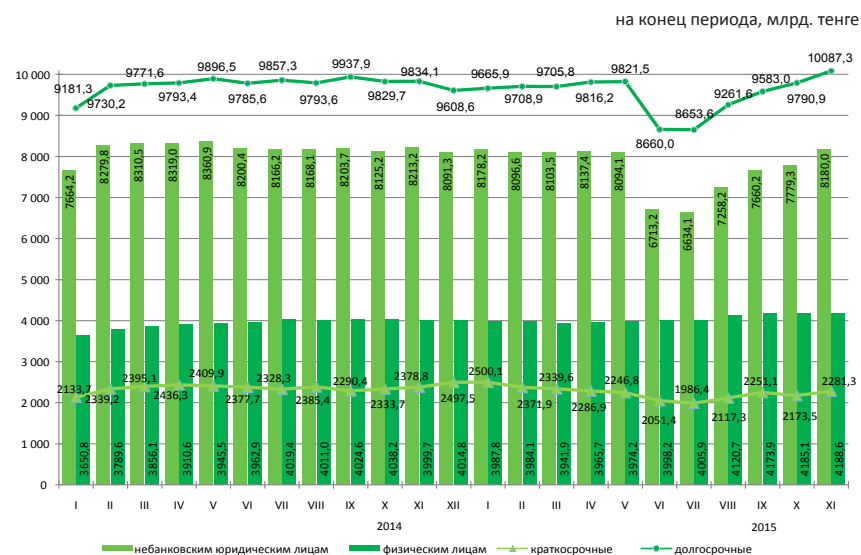

#### Структура кредитов банков по объектам кредитования

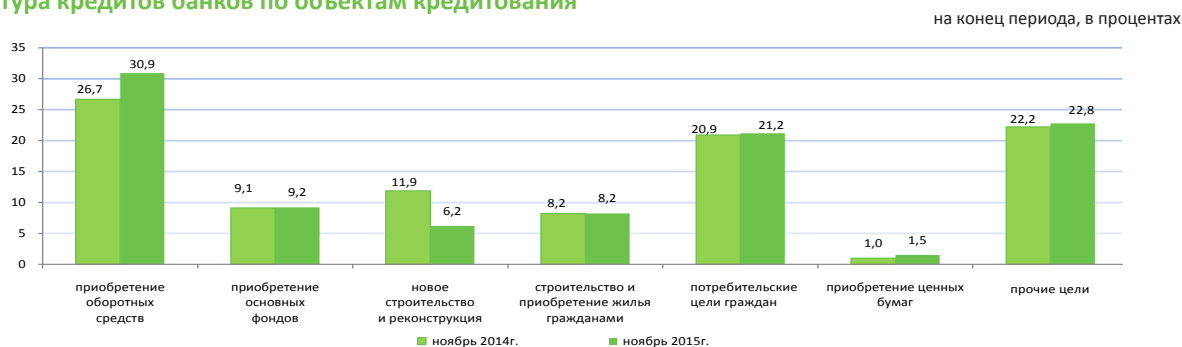

## Депозиты в депозитных организациях

на конец периода

На конец ноября 2015г. депозиты в национальной валюте и иностранной валюте по сравнению с предыдущим месяцем увеличились на 1,5% и 8,8% соответственно. В общей сумме депозитов депозиты физических лиц составили 40,3% (6250,2 млрд. тенге), небанковских юридических лиц 59,7% (9244 млрд. тенге).

	Ноябрь 2015г.		Ноябрь 2014г.	
	млрд. тенге	удельный вес, в процентах	млрд. тенге	удельный вес, в процентах
Депозиты - всего:	15 494,2	100,0	11 752,3	100,0
В национальной валюте	5 044,3	32,6	5 844,1	49,7
В иностранной валюте	10 449,9	67,4	5 908,2	50,3

на конец периода, млрд. тенге

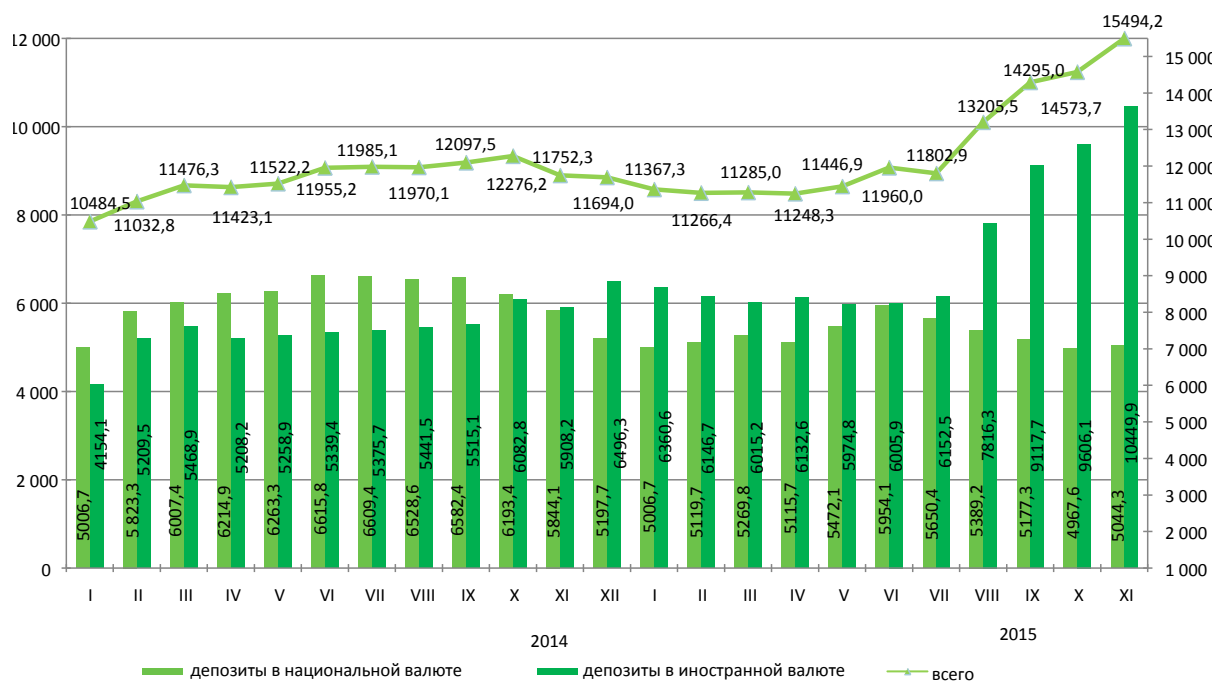

## 9.4 Финансы предприятий (с численностью работающих свыше 50 человек)

### Прибыль (убыток) до налогообложения

млрд. тенге

2014г.	
I квартал .....	1 025,9
II квартал .....	1 868,7
III квартал .....	1 830,1
IV квартал .....	1 194,1
2015г.	
I квартал .....	585,5
II квартал .....	1 145,6
III квартал .....	1 973,9

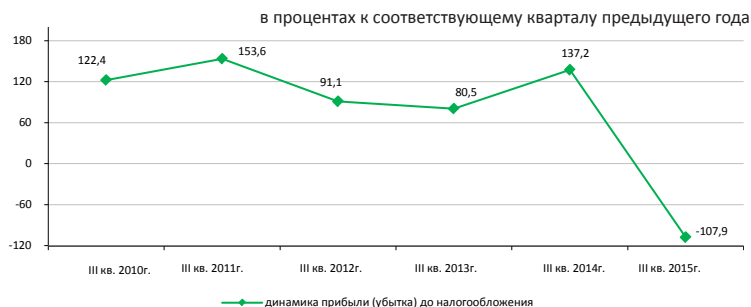

### Структура расходов

Расходы на производство и реализацию продукции в III квартале 2015г. составили 11266,3 млрд. тенге, из них доля производственных расходов – 36,5%, непроизводственных 63,5%.

	в процентах	
	III квартал 2014г.	III квартал 2015г.
Всего расходов	100,0	100
Материальные затраты	43,4	23,0
Прочие расходы	34,9	64,2
Расходы на оплату труда	14,1	7,9
Амортизация основных средств и нематериальных активов	7,6	4,9

### Рентабельность (убыточность) по отдельным видам деятельности

в процентах

	III квартал 2014г.	III квартал 2015г.
Всего по видам деятельности	25,6	-16,1
Сельское, лесное и рыбное хозяйство	17,7	-9,9
Промышленность	41,9	0,8
Горнодобывающая промышленность и разработка карьеров	67,4	14,4
Обрабатывающая промышленность	16,1	-12,3
Электроснабжение, подача газа, пара и воздушное кондиционирование	13,8	-18,0
Водоснабжение, канализационная система, контроль над сбором и распределением отходов	11,9	-17,0
Строительство	11,6	10,4
Оптовая и розничная торговля; ремонт автомобилей и мотоциклов	4,5	-3,2
Транспорт и складирование	20,7	-49,0

### Задолженность предприятий

На 1 октября 2015г. задолженность по оплате труда на предприятиях республики составила 175,3 млрд. тенге и увеличилась по сравнению с соответствующим периодом 2014г. на 8,4%. Просроченная задолженность сложилась в сумме 1,7 млрд. тенге или 1% от общей задолженности по оплате труда.

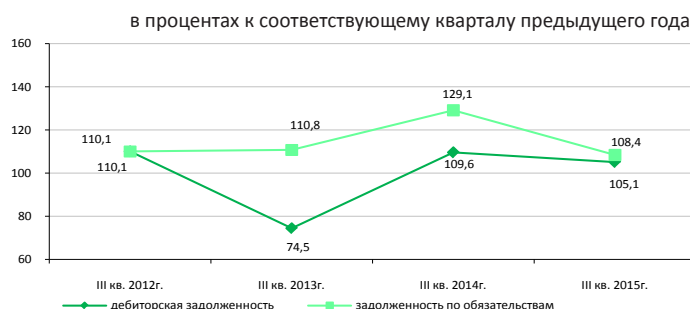

### Задолженность по оплате труда по отдельным видам деятельности

млн. тенге

	Задолженность по обязательствам	Задолженность по оплате труда, всего	Просроченная задолженность по оплате труда
Сельское, лесное и рыбное хозяйство	1 160 135,6	3 185,1	124,4
Промышленность	12 798 561,5	73 187,8	574,4
Горнодобывающая промышленность и разработка карьеров	5 686 602,8	33 170,0	323,8
Обрабатывающая промышленность	5 747 611,2	31 293,6	250,3
Электроснабжение, подача газа, пара и воздушное кондиционирование	1 204 795,1	6 839,4	0,3
Водоснабжение, канализационная система, контроль над сбором и распределением отходов	159 552,5	1 884,9	-
Строительство	3 191 776,8	20 929,9	373,8
Оптовая и розничная торговля; ремонт автомобилей и мотоциклов	8 097 157,6	14 989,3	17,8
Транспорт и складирование	7 367 225,2	35 887,5	44,6



## 10. Социально-экономическое развитие регионов

### Акмолинская область

#### Социальное развитие

Население, человек (на 01.12.2015г.)	743 849
Родившиеся, человек (январь-ноябрь 2015г.)	11 762
Умершие, человек (январь-ноябрь 2015г.)	7 006
Прибыло, человек (январь-ноябрь 2015г.)	19 990
Выбыло, человек (январь-ноябрь 2015г.)	17 502

Занятое население, человек (III квартал 2015г.)	407 175
Наемные работники, в % к общей численности занятого населения (III квартал 2015г.)	59,4
Уровень безработицы, % (III квартал 2015г.)	5,0

Заработная плата, тенге (III квартал 2015г.)	88 593
Величина прожиточного минимума, тенге (декабрь 2015г.)	18 250

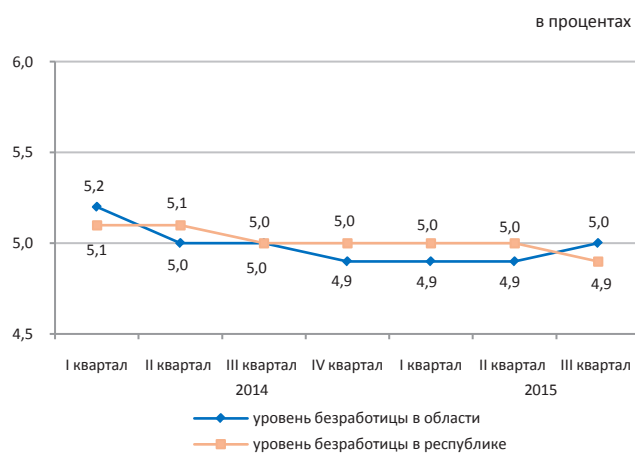

#### Реальный сектор экономики

	Январь-декабрь 2015г. в % к январю-декабрю 2014г.	Январь-декабрь 2014г. в % к январю-декабрю 2013г.
Промышленность	106,9	105,6
Сельское хозяйство	102,1	102,5
Строительство	106,1	116,5
Розничная торговля	100,0	117,8
Грузооборот	100,3	104,8
Пассажирооборот	100,4	106,3
Связь	107,5	108,0

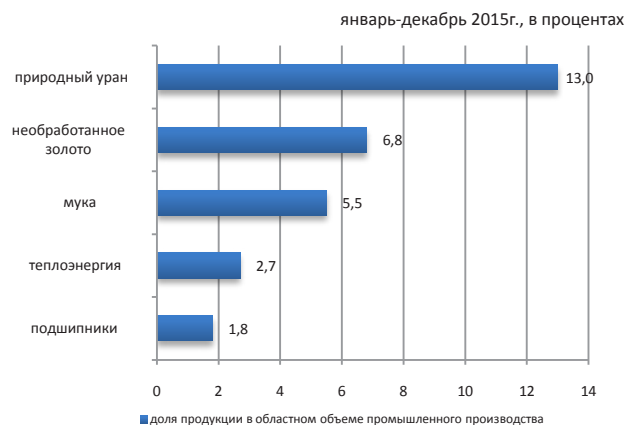

#### Сельское хозяйство

	Январь-декабрь 2015г.	Январь-декабрь 2015г. в % к 2014г.
Забито в хозяйстве или реализовано на убой скота и птицы (в живом весе), тыс. тонн	90,6	110,0
Надоеено молока коровьего, тыс. тонн	359,0	102,6
Получено яиц куриных, млн. штук	779,3	133,5

#### Индекс цен

	Декабрь 2015г. к ноябрю 2015г., %	Декабрь 2015г. к декабрю 2014г., %
Индекс потребительских цен	101,5	113,0
Продовольственные товары	101,1	109,2
Непродовольственные товары	99,9	122,2
Платные услуги	103,8	108,2
Индекс цен предприятий-производителей промышленной продукции	100,6	108,6
Индекс цен реализации на продукцию сельского хозяйства	101,9	105,9
Индекс цен в строительстве	100,1	103,7
Индекс тарифов на перевозку грузов всеми видами транспорта	100,0	99,9
Индекс тарифов на услуги почтовые и курьерские для юридических лиц	100,0	124,3
Индекс тарифов на услуги связи для юридических лиц	100,0	99,2
Индекс цен на аренду коммерческой недвижимости	100,0	101,3



## Актюбинская область

### Социальное развитие

Население, человек (на 01.12.2015г.)	833 715
Родившиеся, человек (январь-ноябрь 2015г.)	18 253
Умершие, человек (январь-ноябрь 2015г.)	5 048
Прибыло, человек (январь-ноябрь 2015г.)	14 073
Выбыло, человек (январь-ноябрь 2015г.)	16 085

Занятое население, человек (III квартал 2015г.)	418 581
Наемные работники, в % к общей численности занятого населения (III квартал 2015г.)	80,2
Уровень безработицы, % (III квартал 2015г.)	4,8

Заработная плата, тенге (III квартал 2015г.)	107 089
Величина прожиточного минимума, тенге (декабрь 2015г.)	18 176

в процентах

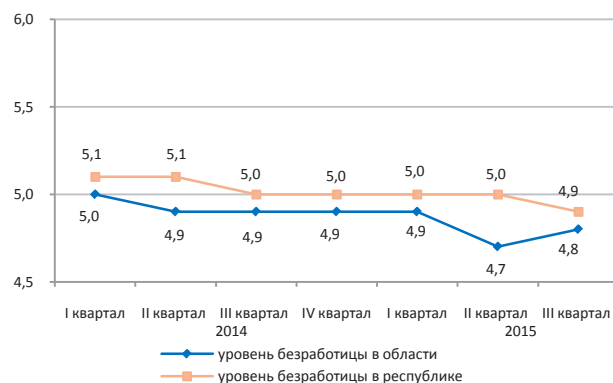

### Реальный сектор экономики

	Январь-декабрь 2015г. в % к январю-декабрю 2014г.	Январь-декабрь 2014г. в % к январю-декабрю 2013г.
Промышленность	95,6	96,5
Сельское хозяйство	103,0	102,0
Строительство	58,7	106,5
Розничная торговля	100,1	108,8
Грузооборот	105,4	109,8
Пассажирооборот	102,9	104,7
Связь	103,0	110,8

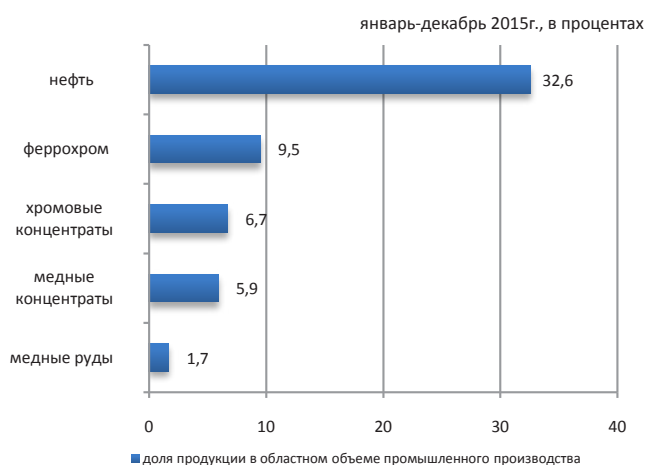

### Сельское хозяйство

	Январь-декабрь 2015г.	Январь-декабрь 2015г. в % к 2014г.
Забито в хозяйстве или реализовано на убой скота и птицы (в живом весе), тыс. тонн	122,0	100,1
Надоеено молока коровьего, тыс. тонн	300,5	100,1
Получено яиц куриных, млн. штук	172,9	100,0

### Индекс цен

	Декабрь 2015г. к ноябрю 2015г., %	Декабрь 2015г. к декабрю 2014г., %
Индекс потребительских цен	100,9	112,2
Продовольственные товары	101,1	110,3
Непродовольственные товары	101,4	120,1
Платные услуги	100,2	106,9
Индекс цен предприятий-производителей промышленной продукции	100,6	92,6
Индекс цен реализации на продукцию сельского хозяйства	101,9	108,0
Индекс цен в строительстве	100,8	102,8
Индекс тарифов на перевозку грузов всеми видами транспорта	98,1	91,5
Индекс тарифов на услуги почтовые и курьерские для юридических лиц	100,0	120,1
Индекс тарифов на услуги связи для юридических лиц	100,0	99,4
Индекс цен на аренду коммерческой недвижимости	100,1	100,1

## Алматинская область

## Социальное развитие

Население, человек (на 01.12.2015г.)	1 945 574
Родившиеся, человек (январь-ноябрь 2015г.)	45 250
Умершие, человек (январь-ноябрь 2015г.)	12 744
Прибыло, человек (январь-ноябрь 2015г.)	44 779
Выбыло, человек (январь-ноябрь 2015г.)	53 818

Занятое население, человек (III квартал 2015г.)	985 945
Наемные работники, в % к общей численности занятого населения (III квартал 2015г.)	69,6
Уровень безработицы, % (III квартал 2015г.)	4,7

Заработная плата, тенге (III квартал 2015г.)	91 346
Величина прожиточного минимума, тенге (декабрь 2015г.)	21 115

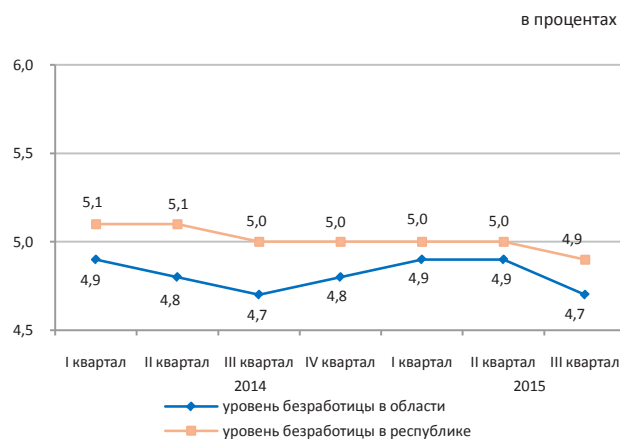

## Реальный сектор экономики

	Январь-ноябрь 2015г. в % к январю-ноябрю 2014г.	Январь-ноябрь 2014г. в % к январю-ноябрю 2013г.
Промышленность	104,8	101,9
Сельское хозяйство	104,0	101,6
Строительство	104,2	105,1
Розничная торговля	100,5	123,9
Грузооборот	99,4	110,0
Пассажирооборот	105,9	107,0
Связь	101,0	113,9

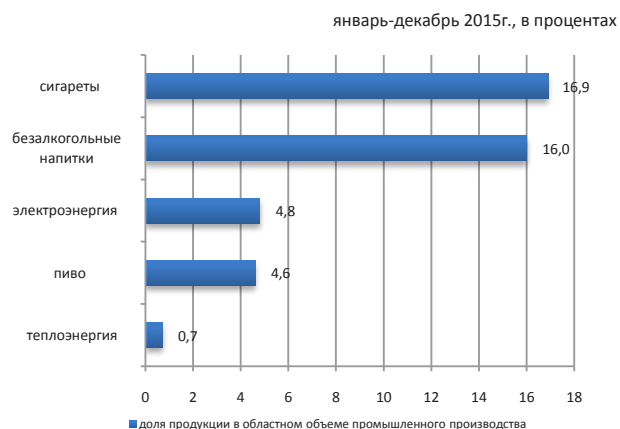

## Сельское хозяйство

	Январь-декабрь 2015г.	Январь-декабрь 2015г. в % к 2014г.
Забито в хозяйстве или реализовано на убой скота и птицы (в живом весе), тыс. тонн	315,8	104,7
Надоеено молока коровьего, тыс. тонн	679,9	101,9
Получено яиц куриных, млн.штук	1 054,7	107,6

## Индекс цен

	Декабрь 2015г. к ноябрю 2015г., %	Декабрь 2015г. к декабрю 2014г., %
Индекс потребительских цен	102,6	112,9
Продовольственные товары	101,1	110,3
Непродовольственные товары	100,6	118,5
Платные услуги	106,4	110,6
Индекс цен предприятий-производителей промышленной продукции	101,4	103,6
Индекс цен реализации на продукцию сельского хозяйства	104,8	100,0
Индекс цен в строительстве	100,0	102,1
Индекс тарифов на перевозку грузов всеми видами транспорта	100,0	99,4
Индекс тарифов на услуги почтовые и курьерские для юридических лиц	100,0	130,7
Индекс тарифов на услуги связи для юридических лиц	100,0	95,7
Индекс цен на аренду коммерческой недвижимости	100,0	106,7

## Атырауская область

## Социальное развитие

в процентах

Население, человек (на 01.12.2015г.)	593 386
Родившиеся, человек (январь-ноябрь 2015г.)	14 968
Умершие, человек (январь-ноябрь 2015г.)	3 216
Прибыло, человек (январь-ноябрь 2015г.)	11 196
Выбыло, человек (январь-ноябрь 2015г.)	11 035
Занятое население, человек (III квартал 2015г.)	299 264
Наемные работники, в % к общей численности занятого населения (III квартал 2015г.)	90,1
Уровень безработицы, % (III квартал 2015г.)	5,0
Заработная плата, тенге (III квартал 2015г.)	230 163
Величина прожиточного минимума, тенге (декабрь 2015г.)	20 286

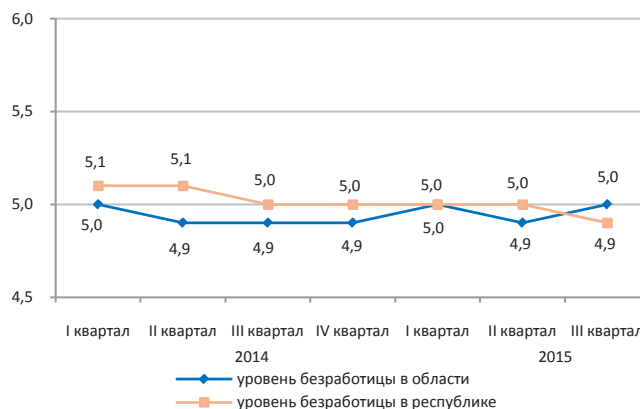

## Реальный сектор экономики

январь-декабрь 2015г., в процентах

	Январь-декабрь 2015г. в % к январю-декабрю 2014г.	Январь-декабрь 2014г. в % к январю-декабрю 2013г.
Промышленность	101,0	99,7
Сельское хозяйство	104,0	102,8
Строительство	153,1	89,6
Розничная торговля	95,1	100,3
Грузооборот	107,4	104,3
Пассажирооборот	98,9	104,1
Связь	112,8	112,3

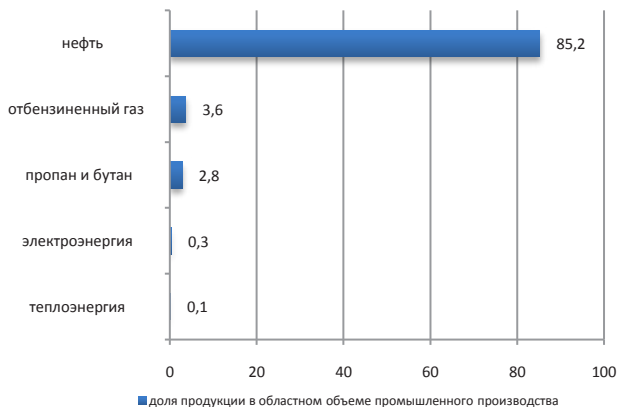

## Сельское хозяйство

	Январь-декабрь 2015г.	Январь-декабрь 2015г. в % к 2014г.
Забито в хозяйстве или реализовано на убой скота и птицы (в живом весе), тыс. тонн	49,1	99,7
Надоеено молока коровьего, тыс. тонн	57,0	100,9
Получено яиц куриных, млн.штук	55,0	в 2,3 раза

## Индекс цен

	Декабрь 2015г. к ноябрю 2015г., %	Декабрь 2015г. к декабрю 2014г., %
Индекс потребительских цен	100,5	113,1
Продовольственные товары	100,9	109,4
Непродовольственные товары	100,3	122,8
Платные услуги	100,2	107,8
Индекс цен предприятий-производителей промышленной продукции	101,8	88,0
Индекс цен реализации на продукцию сельского хозяйства	99,9	104,6
Индекс цен в строительстве	100,3	102,7
Индекс тарифов на перевозку грузов всеми видами транспорта	99,4	132,9
Индекс тарифов на услуги почтовые и курьерские для юридических лиц	100,0	114,5
Индекс тарифов на услуги связи для юридических лиц	100,1	99,6
Индекс цен на аренду коммерческой недвижимости	100,5	102,9

## Западно-Казахстанская область

## Социальное развитие

Население, человек (на 01.12.2015г.)	636 247
Родившиеся, человек (январь-ноябрь 2015г.)	11 861
Умершие, человек (январь-ноябрь 2015г.)	5 032
Прибыло, человек (январь-ноябрь 2015г.)	14 671
Выбыло, человек (январь-ноябрь 2015г.)	15 204
Занятое население, человек (III квартал 2015г.)	318 978
Наемные работники, в % к общей численности занятого населения (III квартал 2015г.)	62,6
Уровень безработицы, % (III квартал 2015г.)	4,8
Зарботная плата, тенге (III квартал 2015г.)	116 066
Величина прожиточного минимума, тенге (декабрь 2015г.)	18 028

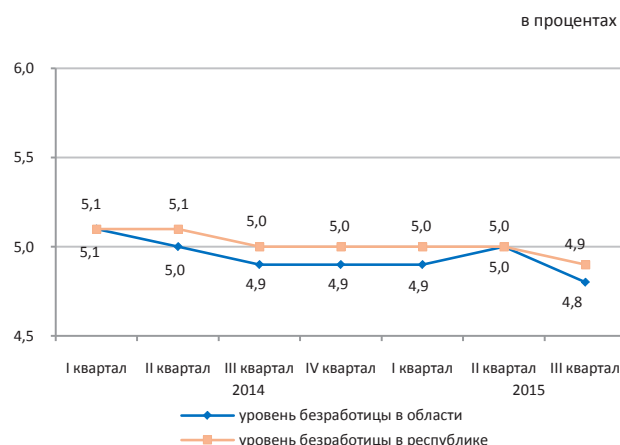

## Реальный сектор экономики

	Январь-декабрь 2015г. в % к январю-декабрю 2014г.	Январь-декабрь 2014г. в % к январю-декабрю 2013г.
Промышленность	94,7	103,9
Сельское хозяйство	96,1	103,4
Строительство	111,6	124,9
Розничная торговля	100,2	111,7
Грузооборот	100,2	103,8
Пассажиروоборот	104,4	105,5
Связь	96,7	106,3

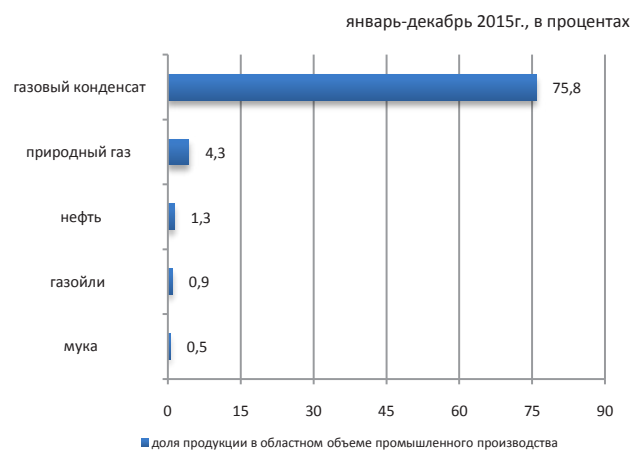

## Сельское хозяйство

	Январь-декабрь 2015г.	Январь-декабрь 2015г. в % к 2014г.
Забито в хозяйстве или реализовано на убой скота и птицы (в живом весе), тыс. тонн	77,5	105,7
Надоеено молока коровьего, тыс. тонн	225,9	100,9
Получено яиц куриных, млн. штук	149,7	95,9

## Индекс цен

	Декабрь 2015г. к ноябрю 2015г., %	Декабрь 2015г. к декабрю 2014г., %
Индекс потребительских цен	100,2	112,4
Продовольственные товары	100,4	110,2
Непродовольственные товары	100,1	121,4
Платные услуги	100,2	106,1
Индекс цен предприятий-производителей промышленной продукции	94,0	75,1
Индекс цен реализации на продукцию сельского хозяйства	100,6	101,6
Индекс цен в строительстве	100,2	102,8
Индекс тарифов на перевозку грузов всеми видами транспорта	100,1	103,3
Индекс тарифов на услуги почтовые и курьерские для юридических лиц	100,0	130,3
Индекс тарифов на услуги связи для юридических лиц	100,0	100,7
Индекс цен на аренду коммерческой недвижимости	100,2	102,1

## Жамбылская область

## Социальное развитие

Население, человек (на 01.12.2015г.)	1 109 723
Родившиеся, человек (январь-ноябрь 2015г.)	26 144
Умершие, человек (январь-ноябрь 2015г.)	6 692
Прибыло, человек (январь-ноябрь 2015г.)	16 755
Выбыло, человек (январь-ноябрь 2015г.)	25 224
Занятое население, человек (III квартал 2015г.)	511 187
Наемные работники, в % к общей численности занятого населения (III квартал 2015г.)	53,5
Уровень безработицы, % (III квартал 2015г.)	4,9
Заработная плата, тенге (III квартал 2015г.)	84 062
Величина прожиточного минимума, тенге (декабрь 2015г.)	17 941

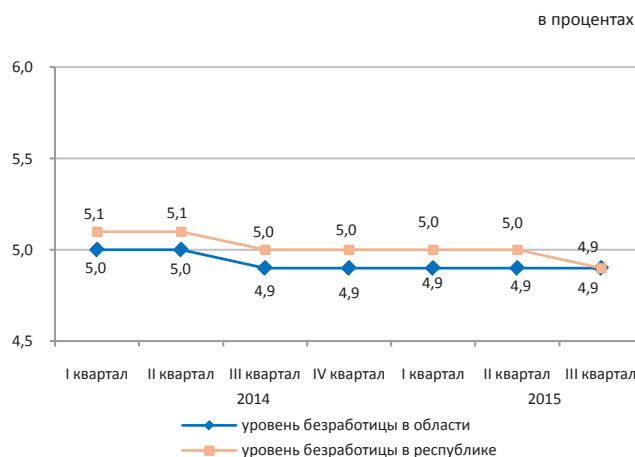

## Реальный сектор экономики

	Январь-декабрь 2015г. в % к январю-декабрю 2014г.	Январь-декабрь 2014г. в % к январю-декабрю 2013г.
Промышленность	91,3	105,7
Сельское хозяйство	106,6	103,6
Строительство	82,9	80,3
Розничная торговля	96,5	112,9
Грузооборот	100,1	100,5
Пассажирооборот	109,4	108,6
Связь	92,0	107,9

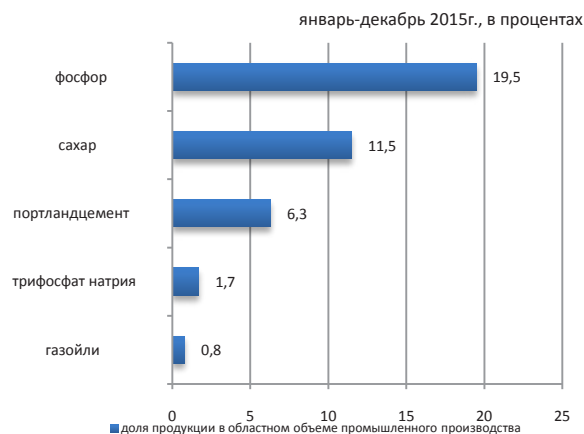

## Сельское хозяйство

	Январь-декабрь 2015г.	Январь-декабрь 2015г. в % к 2014г.
Забито в хозяйстве или реализовано на убой скота и птицы (в живом весе), тыс. тонн	107,7	103,7
Надоеено молока коровьего, тыс. тонн	292,3	101,6
Получено яиц куриных, млн. штук	116,2	107,3

## Индекс цен

	Декабрь 2015г. к ноябрю 2015г., %	Декабрь 2015г. к декабрю 2014г., %
Индекс потребительских цен	100,2	112,9
Продовольственные товары	100,4	109,9
Непродовольственные товары	100,1	120,7
Платные услуги	100,1	109,1
Индекс цен предприятий-производителей промышленной продукции	100,9	105,6
Индекс цен реализации на продукцию сельского хозяйства	100,7	102,2
Индекс цен в строительстве	100,0	102,4
Индекс тарифов на перевозку грузов всеми видами транспорта	100,1	100,3
Индекс тарифов на услуги почтовые и курьерские для юридических лиц	100,0	127,5
Индекс тарифов на услуги связи для юридических лиц	100,0	99,0
Индекс цен на аренду коммерческой недвижимости	100,0	102,6

## Карагандинская область

### Социальное развитие

Население, человек (на 01.12.2015г.)	1 384 286
Родившиеся, человек (январь-ноябрь 2015г.)	22 627
Умершие, человек (январь-ноябрь 2015г.)	12 561
Прибыло, человек (январь-ноябрь 2015г.)	30 380
Выбыло, человек (январь-ноябрь 2015г.)	34 458
Занятое население, человек (III квартал 2015г.)	714 800
Наемные работники, в % к общей численности занятого населения (III квартал 2015г.)	83,2
Уровень безработицы, % (III квартал 2015г.)	4,9
Заработная плата, тенге (III квартал 2015г.)	112 248
Величина прожиточного минимума, тенге (декабрь 2015г.)	18 572

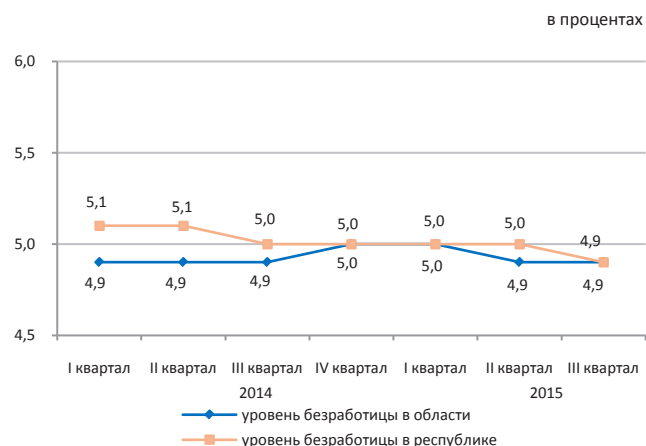

### Реальный сектор экономики

	Январь-декабрь 2015г. в % к январю-декабрю 2014г.	Январь-декабрь 2014г. в % к январю-декабрю 2013г.
Промышленность	106,8	103,7
Сельское хозяйство	107,3	99,7
Строительство	75,4	100,6
Розничная торговля	96,6	106,7
Грузооборот	98,1	104,0
Пассажиروоборот	99,9	109,5
Связь	103,0	106,8

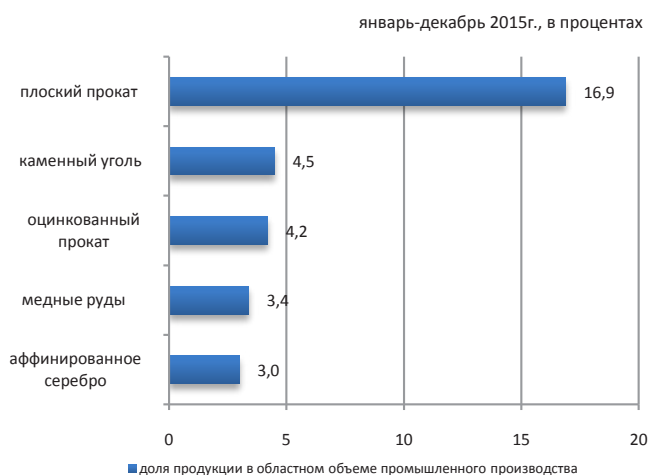

### Сельское хозяйство

	Январь-декабрь 2015г.	Январь-декабрь 2015г. в % к 2014г.
Забито в хозяйстве или реализовано на убой скота и птицы (в живом весе), тыс. тонн	127,1	104,2
Надоеено молока коровьего, тыс. тонн	403,6	105,2
Получено яиц куриных, млн. штук	624,5	101,6

### Индекс цен

	Декабрь 2015г. к ноябрю 2015г., %	Декабрь 2015г. к декабрю 2014г., %
Индекс потребительских цен	100,7	111,6
Продовольственные товары	100,4	112,5
Непродовольственные товары	101,6	118,5
Платные услуги	100,0	104,8
Индекс цен предприятий-производителей промышленной продукции	101,3	111,7
Индекс цен реализации на продукцию сельского хозяйства	101,6	104,5
Индекс цен в строительстве	100,1	102,5
Индекс тарифов на перевозку грузов всеми видами транспорта	100,0	102,2
Индекс тарифов на услуги почтовые и курьерские для юридических лиц	100,0	126,5
Индекс тарифов на услуги связи для юридических лиц	100,0	99,6
Индекс цен на аренду коммерческой недвижимости	100,1	98,7

## Костанайская область

### Социальное развитие

Население, человек (на 01.12.2015г.)	883 384
Родившиеся, человек (январь-ноябрь 2015г.)	11 725
Умершие, человек (январь-ноябрь 2015г.)	8 551
Прибыло, человек (январь-ноябрь 2015г.)	26 210
Выбыло, человек (январь-ноябрь 2015г.)	27 456
Занятое население, человек (III квартал 2015г.)	501 680
Наемные работники, в % к общей численности занятого населения (III квартал 2015г.)	64,4
Уровень безработицы, % (III квартал 2015г.)	4,9
Заработная плата, тенге (III квартал 2015г.)	90 678
Величина прожиточного минимума, тенге декабрь 2015г.)	18 458

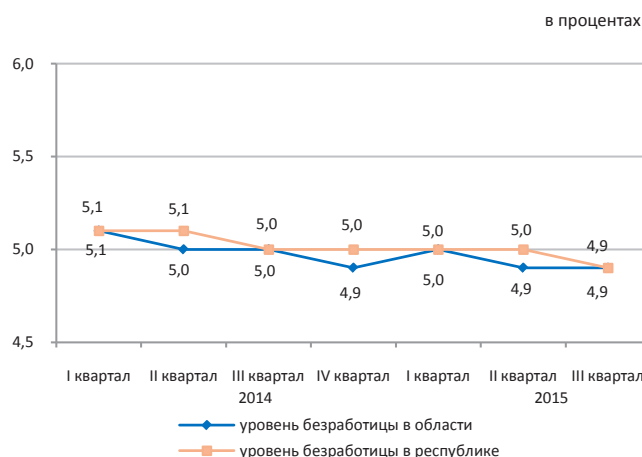

### Реальный сектор экономики

	Январь-декабрь 2015г. в % к январю-декабрю 2014г.	Январь-декабрь 2014г. в % к январю-декабрю 2013г.
Промышленность	81,9	100,2
Сельское хозяйство	107,7	99,7
Строительство	93,8	101,0
Розничная торговля	99,6	120,9
Грузооборот	98,3	110,3
Пассажирооборот	101,9	106,0
Связь	108,7	107,4

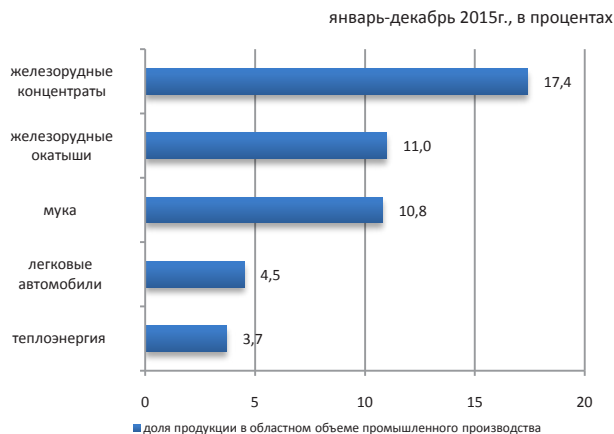

### Сельское хозяйство

	Январь-декабрь 2015г.	Январь-декабрь 2015г. в % к 2014г.
Забито в хозяйстве или реализовано на убой скота и птицы (в живом весе), тыс. тонн	92,4	96,0
Надоеено молока коровьего, тыс. тонн	374,2	104,4
Получено яиц куриных, млн. штук	598,6	114,6

### Индекс цен

	Декабрь 2015г. к ноябрю 2015г., %	Декабрь 2015г. к декабрю 2014г., %
Индекс потребительских цен	100,6	111,9
Продовольственные товары	100,5	110,4
Непродовольственные товары	100,8	119,2
Платные услуги	100,5	106,6
Индекс цен предприятий-производителей промышленной продукции	107,6	112,2
Индекс цен реализации на продукцию сельского хозяйства	102,1	101,1
Индекс цен в строительстве	100,2	102,4
Индекс тарифов на перевозку грузов всеми видами транспорта	100,4	97,9
Индекс тарифов на услуги почтовые и курьерские для юридических лиц	100,0	121,1
Индекс тарифов на услуги связи для юридических лиц	100,0	99,4
Индекс цен на аренду коммерческой недвижимости	100,0	100,0

## Кызылординская область

### Социальное развитие

Население, человек (на 01.12.2015г.)	763 899
Родившиеся, человек (январь-ноябрь 2015г.)	18 071
Умершие, человек (январь-ноябрь 2015г.)	4 067
Прибыло, человек (январь-ноябрь 2015г.)	14 060
Выбыло, человек (январь-ноябрь 2015г.)	17 313
Занятое население, человек (III квартал 2015г.)	309 385
Наемные работники, в % к общей численности занятого населения (III квартал 2015г.)	64,8
Уровень безработицы, % (III квартал 2015г.)	4,9
Зарботная плата, тенге (III квартал 2015г.)	104 929
Величина прожиточного минимума, тенге (декабрь 2015г.)	17 996

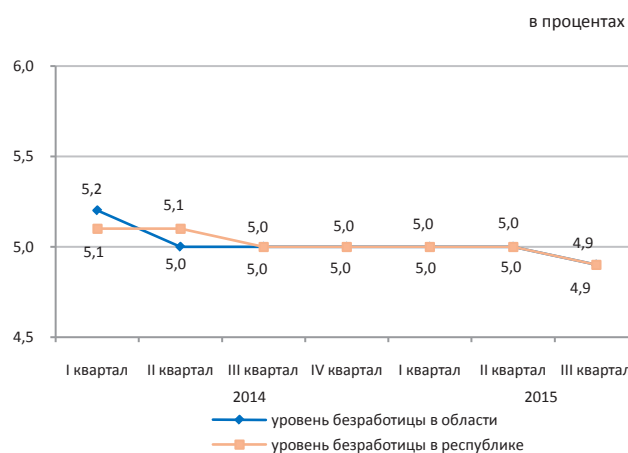

### Реальный сектор экономики

	Январь-декабрь 2015г. в % к январю-декабрю 2014г.	Январь-декабрь 2014г. в % к январю-декабрю 2013г.
Промышленность	90,2	96,9
Сельское хозяйство	104,2	91,2
Строительство	89,7	68,4
Розничная торговля	100,8	121,7
Грузооборот	100,1	100,0
Пассажирооборот	108,5	111,9
Связь	105,3	106,6

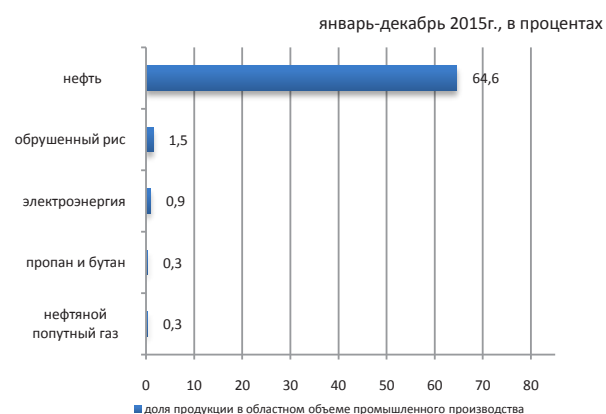

### Сельское хозяйство

	Январь-декабрь 2015г.	Январь-декабрь 2015г. в % к 2014г.
Забито в хозяйстве или реализовано на убой скота и птицы (в живом весе), тыс. тонн	32,9	101,8
Надоеено молока коровьего, тыс. тонн	82,8	102,0
Получено яиц куриных, млн. штук	5,6	99,6

### Индекс цен

	Декабрь 2015г. к ноябрю 2015г., %	Декабрь 2015г. к декабрю 2014г., %
Индекс потребительских цен	100,6	114,7
Продовольственные товары	100,4	109,9
Непродовольственные товары	99,9	125,2
Платные услуги	101,5	110,0
Индекс цен предприятий-производителей промышленной продукции	91,9	84,1
Индекс цен реализации на продукцию сельского хозяйства	100,5	102,1
Индекс цен в строительстве	100,2	102,4
Индекс тарифов на перевозку грузов всеми видами транспорта	100,0	100,0
Индекс тарифов на услуги почтовые и курьерские для юридических лиц	100,0	119,0
Индекс тарифов на услуги связи для юридических лиц	100,1	93,8
Индекс цен на аренду коммерческой недвижимости	100,0	99,9



## Мангистауская область

### Социальное развитие

Население, человек (на 01.12.2015г.)	624 962
Родившиеся, человек (январь-ноябрь 2015г.)	17 669
Умершие, человек (январь-ноябрь 2015г.)	2 608
Прибыло, человек (январь-ноябрь 2015г.)	14 081
Выбыло, человек (январь-ноябрь 2015г.)	11 072
Занятое население, человек (III квартал 2015г.)	286 949
Наемные работники, в % к общей численности занятого населения (III квартал 2015г.)	94,7
Уровень безработицы, % (III квартал 2015г.)	5,1
Заработная плата, тенге (III квартал 2015г.)	224 503
Величина прожиточного минимума, тенге (декабрь 2015г.)	23 714

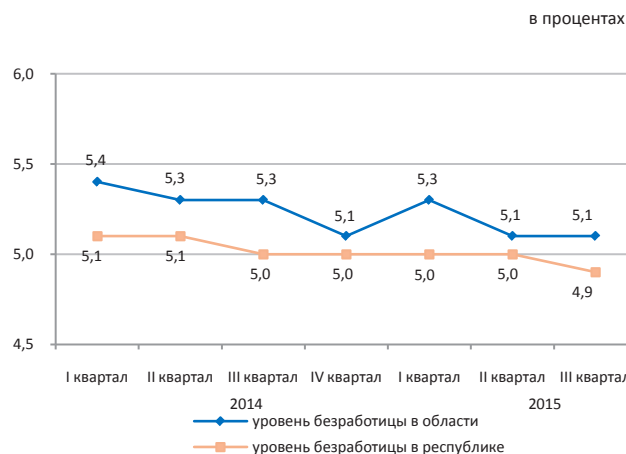

### Реальный сектор экономики

	Январь-декабрь 2015г. в % к январю-декабрю 2014г.	Январь-декабрь 2014г. в % к январю-декабрю 2013г.
Промышленность	96,0	103,4
Сельское хозяйство	105,1	95,7
Строительство	97,3	106,1
Розничная торговля	94,7	125,8
Грузооборот	99,5	103,5
Пассажирооборот	102,5	100,1
Связь	117,8	131,2

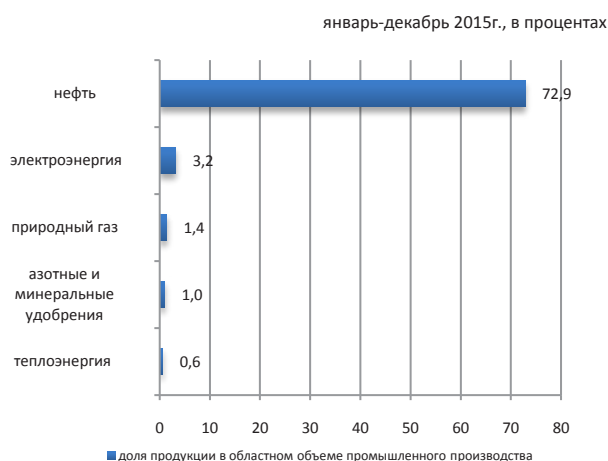

### Сельское хозяйство

	Январь-декабрь 2015г.	Январь-декабрь 2015г. в % к 2014г.
Забито в хозяйстве или реализовано на убой скота и птицы (в живом весе), тыс. тонн	11,6	107,5
Надоемо молока коровьего, тыс. тонн	4,6	107,9
Получено яиц куриных, млн. штук	1,3	в 2,3 раза

### Индекс цен

	Декабрь 2015г. к ноябрю 2015г., %	Декабрь 2015г. к декабрю 2014г., %
Индекс потребительских цен	100,7	117,2
Продовольственные товары	100,6	108,8
Непродовольственные товары	99,9	125,1
Платные услуги	101,7	119,2
Индекс цен предприятий-производителей промышленной продукции	101,0	89,1
Индекс цен реализации на продукцию сельского хозяйства	100,2	107,3
Индекс цен в строительстве	100,6	104,9
Индекс тарифов на перевозку грузов всеми видами транспорта	100,0	100,5
Индекс тарифов на услуги почтовые и курьерские для юридических лиц	100,0	123,0
Индекс тарифов на услуги связи для юридических лиц	100,0	100,2
Индекс цен на аренду коммерческой недвижимости	100,0	100,4

## Южно-Казахстанская область

## Социальное развитие

Население, человек (на 01.12.2015г.)	2 837 517
Родившиеся, человек (январь-ноябрь 2015г.)	76 420
Умершие, человек (январь-ноябрь 2015г.)	14 021
Прибыло, человек (январь-ноябрь 2015г.)	45 327
Выбыло, человек (январь-ноябрь 2015г.)	58 613

Занятое население, человек (III квартал 2015г.)	1 137 655
Наемные работники, в % к общей численности занятого населения (III квартал 2015г.)	57,8
Уровень безработицы, % (III квартал 2015г.)	5,0

Заработная плата, тенге (III квартал 2015г.)	84 179
Величина прожиточного минимума, тенге (декабрь 2015г.)	18 590

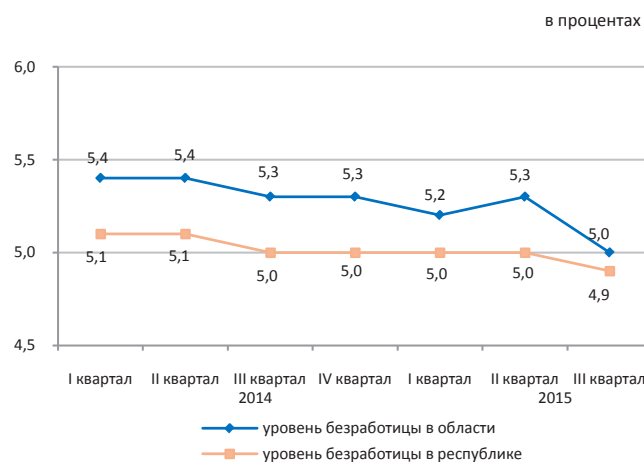

## Реальный сектор экономики

	Январь-декабрь 2015г. в % к январю-декабрю 2014г.	Январь-декабрь 2014г. в % к январю-декабрю 2013г.
Промышленность	103,1	104,5
Сельское хозяйство	103,5	101,5
Строительство	100,5	100,7
Розничная торговля	93,0	119,9
Грузооборот	107,2	110,9
Пассажиروоборот	104,3	105,1
Связь	103,6	107,0

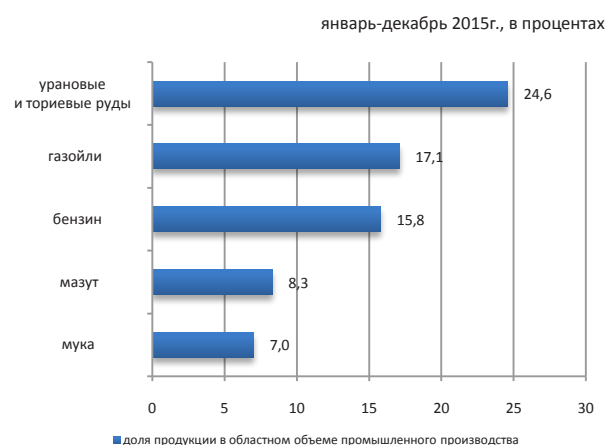

## Сельское хозяйство

	Январь-декабрь 2015г.	Январь-декабрь 2015г. в % к 2014г.
Забито в хозяйстве или реализовано на убой скота и птицы (в живом весе), тыс. тонн	202,4	105,1
Надоеено молока коровьего, тыс. тонн	703,1	101,5
Получено яиц куриных, млн. штук	293,8	105,7

## Индекс цен

	Декабрь 2015г. к ноябрю 2015г., %	Декабрь 2015г. к декабрю 2014г., %
Индекс потребительских цен	101,9	113,2
Продовольственные товары	101,6	110,3
Непродовольственные товары	102,0	121,1
Платные услуги	102,1	108,8
Индекс цен предприятий-производителей промышленной продукции	100,3	101,8
Индекс цен реализации на продукцию сельского хозяйства	102,5	101,8
Индекс цен в строительстве	100,1	102,0
Индекс тарифов на перевозку грузов всеми видами транспорта	100,1	98,5
Индекс тарифов на услуги почтовые и курьерские для юридических лиц	100,0	127,1
Индекс тарифов на услуги связи для юридических лиц	100,0	99,2
Индекс цен на аренду коммерческой недвижимости	100,8	102,1

## Павлодарская область

### Социальное развитие

Население, человек (на 01.12.2015г.)	758 315
Родившиеся, человек (январь-ноябрь 2015г.)	11 865
Умершие, человек (январь-ноябрь 2015г.)	6 807
Прибыло, человек (январь-ноябрь 2015г.)	18 062
Выбыло, человек (январь-ноябрь 2015г.)	20 583

Занятое население, человек (III квартал 2015г.)	413 027
Наемные работники, в % к общей численности занятого населения (III квартал 2015г.)	78,6
Уровень безработицы, % (III квартал 2015г.)	4,8

Заработная плата, тенге (III квартал 2015г.)	106 337
Величина прожиточного минимума, тенге (декабрь 2015г.)	17 649

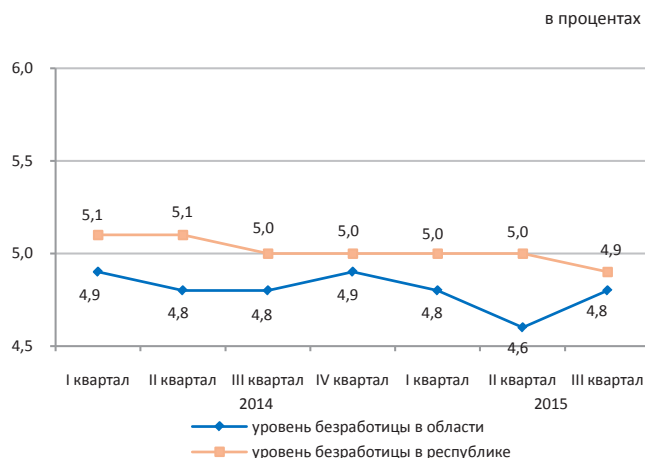

### Реальный сектор экономики

	Январь-декабрь 2015г. в % к январю-декабрю 2014г.	Январь-декабрь 2014г. в % к январю-декабрю 2013г.
Промышленность	95,8	96,1
Сельское хозяйство	112,9	90,6
Строительство	148,7	119,8
Розничная торговля	97,9	109,6
Грузооборот	103,5	100,0
Пассажирооборот	103,6	100,1
Связь	105,3	106,3

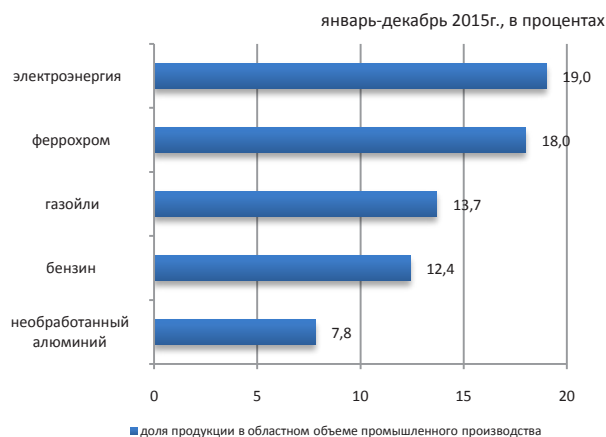

### Сельское хозяйство

	Январь-декабрь 2015г.	Январь-декабрь 2015г. в % к 2014г.
Забито в хозяйстве или реализовано на убой скота и птицы (в живом весе), тыс. тонн	85,9	104,4
Надоеено молока коровьего, тыс. тонн	359,1	101,8
Получено яиц куриных, млн.штук	139,0	111,8

### Индекс цен

	Декабрь 2015г. к ноябрю 2015г., %	Декабрь 2015г. к декабрю 2014г., %
Индекс потребительских цен	100,8	112,6
Продовольственные товары	100,8	109,8
Непродовольственные товары	101,2	122,7
Платные услуги	100,5	106,3
Индекс цен предприятий-производителей промышленной продукции	101,2	106,3
Индекс цен реализации на продукцию сельского хозяйства	105,8	107,5
Индекс цен в строительстве	100,1	102,9
Индекс тарифов на перевозку грузов всеми видами транспорта	100,0	106,6
Индекс тарифов на услуги почтовые и курьерские для юридических лиц	100,0	115,4
Индекс тарифов на услуги связи для юридических лиц	100,0	99,7
Индекс цен на аренду коммерческой недвижимости	99,9	98,1

## Северо-Казахстанская область

## Социальное развитие

в процентах

Население, человек (на 01.12.2015г.)	569 608
Родившиеся, человек (январь-ноябрь 2015г.)	7 483
Умершие, человек (январь-ноябрь 2015г.)	6 265
Прибыло, человек (январь-ноябрь 2015г.)	19 084
Выбыло, человек (январь-ноябрь 2015г.)	22 453

Занятое население, человек (III квартал 2015г.)	327 855
Наемные работники, в % к общей численности занятого населения (III квартал 2015г.)	64,2
Уровень безработицы, % (III квартал 2015г.)	4,8

Заработная плата, тенге (III квартал 2015г.)	83 905
Величина прожиточного минимума, тенге (декабрь 2015г.)	18 319

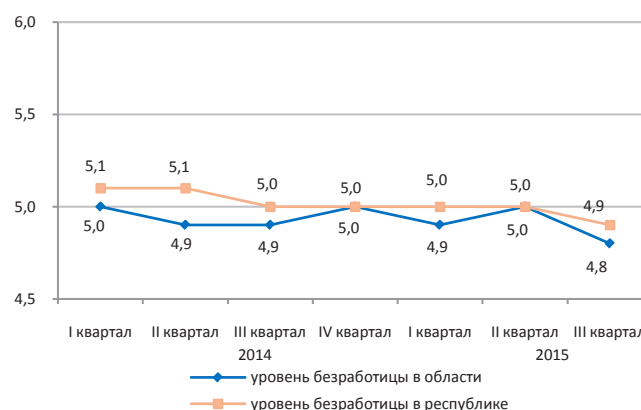

## Реальный сектор экономики

	Январь-декабрь 2015г. в % к январю-декабрю 2014г.	Январь-декабрь 2014г. в % к январю-декабрю 2013г.
Промышленность	101,1	103,5
Сельское хозяйство	107,5	102,7
Строительство	133,7	104,7
Розничная торговля	99,2	115,1
Грузооборот	103,7	100,0
Пассажиروоборот	98,2	105,4
Связь	108,3	108,5

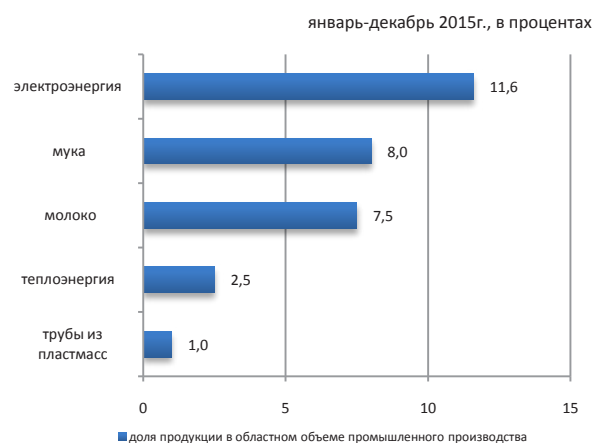

## Сельское хозяйство

	Январь-декабрь 2015г.	Январь-декабрь 2015г. в % к 2014г.
Забито в хозяйстве или реализовано на убой скота и птицы (в живом весе), тыс. тонн	90,6	98,5
Надоеено молока коровьего, тыс. тонн	504,1	106,5
Получено яиц куриных, млн.штук	583,7	107,5

## Индекс цен

	Декабрь 2015г. к ноябрю 2015г., %	Декабрь 2015г. к декабрю 2014г., %
Индекс потребительских цен	100,8	112,2
Продовольственные товары	101,0	111,9
Непродовольственные товары	101,0	122,5
Платные услуги	100,3	103,3
Индекс цен предприятий-производителей промышленной продукции	100,4	102,8
Индекс цен реализации на продукцию сельского хозяйства	101,2	100,7
Индекс цен в строительстве	100,2	103,2
Индекс тарифов на перевозку грузов всеми видами транспорта	100,4	100,8
Индекс тарифов на услуги почтовые и курьерские для юридических лиц	100,0	123,2
Индекс тарифов на услуги связи для юридических лиц	100,0	94,7
Индекс цен на аренду коммерческой недвижимости	100,4	103,2

## Восточно-Казахстанская область

## Социальное развитие

Население, человек (на 01.12.2015г.)	1 395 959
Родившиеся, человек (январь-ноябрь 2015г.)	21 352
Умершие, человек (январь-ноябрь 2015г.)	13 458
Прибыло, человек (январь-ноябрь 2015г.)	34 521
Выбыло, человек (январь-ноябрь 2015г.)	41 780

Занятое население, человек (I квартал 2015г.)	697 272
Наемные работники, в % к общей численности занятого населения (I квартал 2015г.)	69,7
Уровень безработицы, % (I квартал 2015г.)	4,8

Заработная плата, тенге (III квартал 2015г.)	100 816
Величина прожиточного минимума, тенге (декабрь 2015г.)	19 933

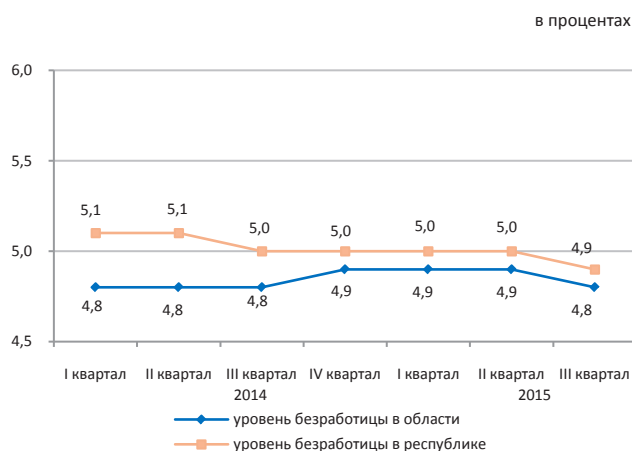

## Реальный сектор экономики

	Январь-декабрь 2015г. в % к январю-декабрю 2014г.	Январь-декабрь 2014г. в % к январю-декабрю 2013г.
Промышленность	91,2	100,2
Сельское хозяйство	100,2	102,3
Строительство	107,2	104,9
Розничная торговля	100,0	108,2
Грузооборот	101,3	109,4
Пассажирооборот	100,3	100,4
Связь	99,0	105,6

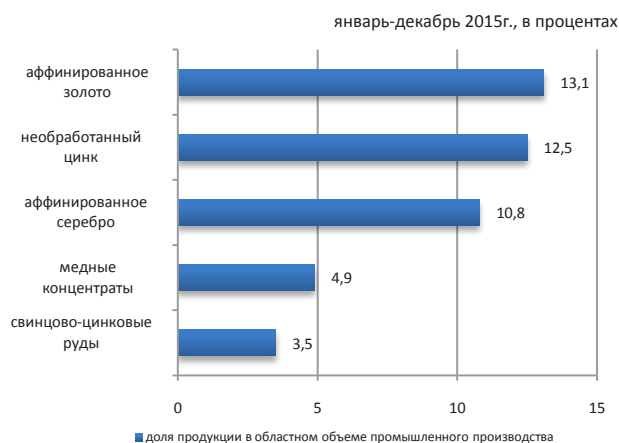

## Сельское хозяйство

	Январь-декабрь 2015г.	Январь-декабрь 2015г. в % к 2014г.
Забито в хозяйстве или реализовано на убой скота и птицы (в живом весе), тыс. тонн	243,8	101,9
Надоеено молока коровьего, тыс. тонн	789,4	101,8
Получено яиц куриных, млн. штук	144,4	93,5

## Индекс цен

	Декабрь 2015г. к ноябрю 2015г., %	Декабрь 2015г. к декабрю 2014г., %
Индекс потребительских цен	101,0	113,2
Продовольственные товары	101,0	110,9
Непродовольственные товары	101,0	119,2
Платные услуги	101,0	109,9
Индекс цен предприятий-производителей промышленной продукции	100,9	126,2
Индекс цен реализации на продукцию сельского хозяйства	105,8	106,8
Индекс цен в строительстве	100,3	103,5
Индекс тарифов на перевозку грузов всеми видами транспорта	100,0	97,9
Индекс тарифов на услуги почтовые и курьерские для юридических лиц	100,0	120,8
Индекс тарифов на услуги связи для юридических лиц	100,1	100,6
Индекс цен на аренду коммерческой недвижимости	100,0	100,0

## г. Астана

## Социальное развитие

Население, человек (на 01.12.2015г.)	871 225
Родившиеся, человек (январь-ноябрь 2015г.)	23 814
Умершие, человек (январь-ноябрь 2015г.)	3 559
Прибыло, человек (январь-ноябрь 2015г.)	29 244
Выбыло, человек (январь-ноябрь 2015г.)	31 156
Занятое население, человек (III квартал 2015г.)	466 103
Наемные работники, в % к общей численности занятого населения (III квартал 2015г.)	95,0
Уровень безработицы, % (III квартал 2015г.)	4,6
Заработная плата, тенге (III квартал 2015г.)	189 906
Величина прожиточного минимума, тенге (декабрь 2015г.)	22 542

в процентах

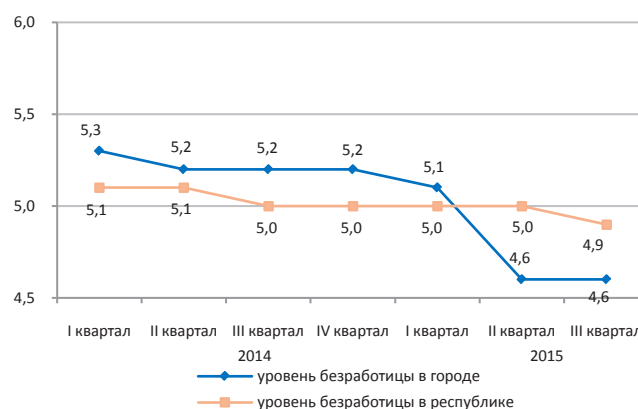

## Реальный сектор экономики

	Январь-декабрь 2015г. в % к январю-декабрю 2014г.	Январь-декабрь 2014г. в % к январю-декабрю 2013г.
Промышленность	105,1	97,9
Сельское хозяйство	93,1	85,9
Строительство	114,3	136,4
Розничная торговля	101,7	117,7
Грузооборот	103,8	115,8
Пассажиروоборот	104,9	111,7
Связь	89,3	104,0

январь-декабрь 2015г., в процентах

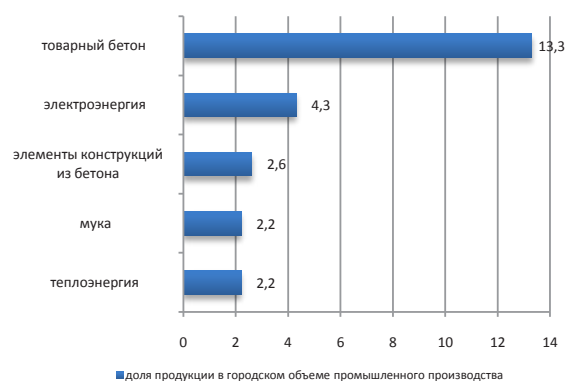

## Сельское хозяйство

	Январь-декабрь 2015г.	Январь-декабрь 2015г. в % к 2014г.
Забито в хозяйстве или реализовано на убой скота и птицы (в живом весе), тыс. тонн	0,3	113,0
Надоеено молока коровьего, тыс. тонн	0,5	31,5
Получено яиц куриных, млн. штук	0,2	73,8

## Индекс цен

	Декабрь 2015г. к ноябрю 2015г., %	Декабрь 2015г. к декабрю 2014г., %
Индекс потребительских цен	100,6	118,8
Продовольственные товары	101,3	112,1
Непродовольственные товары	100,4	138,0
Платные услуги	100,2	107,8
Индекс цен предприятий-производителей промышленной продукции	99,9	98,6
Индекс цен реализации на продукцию сельского хозяйства	-	-
Индекс цен в строительстве	100,2	104,1
Индекс тарифов на перевозку грузов всеми видами транспорта	100,0	98,6
Индекс тарифов на услуги почтовые и курьерские для юридических лиц	100,0	119,9
Индекс тарифов на услуги связи для юридических лиц	100,0	99,7
Индекс цен на аренду коммерческой недвижимости	100,2	103,0

## г. Алматы

## Социальное развитие

в процентах

Население, человек (на 01.12.2015г.)	1 699 714
Родившиеся, человек (январь-ноябрь 2015г.)	28 628
Умершие, человек (январь-ноябрь 2015г.)	9 798
Прибыло, человек (январь-ноябрь 2015г.)	87 997
Выбыло, человек (январь-ноябрь 2015г.)	49 447
Занятое население, человек (III квартал 2015г.)	838 684
Наемные работники, в % к общей численности занятого населения (III квартал 2015г.)	92,4
Уровень безработицы, % (III квартал 2015г.)	5,1
Заработная плата, тенге (III квартал 2015г.)	158 218
Величина прожиточного минимума, тенге (декабрь 2015г.)	22 728

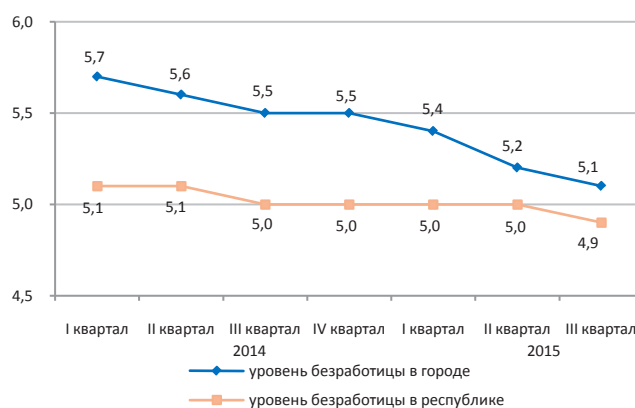

## Реальный сектор экономики

январь-декабрь 2015г., в процентах

	Январь-декабрь 2015г. в % к январю-декабрю 2014г.	Январь-декабрь 2014г. в % к январю-декабрю 2013г.
Промышленность	100,2	102,1
Сельское хозяйство	51,1	92,4
Строительство	101,1	112,1
Розничная торговля	101,9	109,3
Грузооборот	99,6	112,2
Пассажирооборот	104,0	107,6
Связь	103,8	108,4

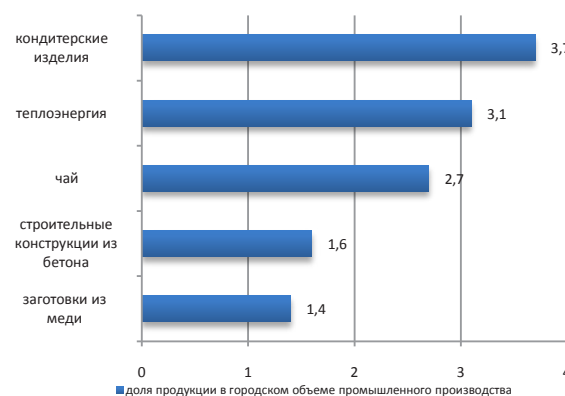

## Сельское хозяйство

	Январь-декабрь 2015г.	Январь-декабрь 2015г. в % к 2014г.
Забито в хозяйстве или реализовано на убой скота и птицы (в живом весе), тыс. тонн	0,5	22,4
Надоеено молока коровьего, тыс. тонн	5,2	45,6
Получено яиц куриных, млн. штук	0,4	5,9

## Индекс цен

	Декабрь 2015г. к ноябрю 2015г., %	Декабрь 2015г. к декабрю 2014г., %
Индекс потребительских цен	102,1	114,8
Продовольственные товары	102,7	112,7
Непродовольственные товары	102,4	124,3
Платные услуги	100,9	108,1
Индекс цен предприятий-производителей промышленной продукции	100,7	108,8
Индекс цен реализации на продукцию сельского хозяйства	-	-
Индекс цен в строительстве	100,1	101,7
Индекс тарифов на перевозку грузов всеми видами транспорта	99,1	153,8
Индекс тарифов на услуги почтовые и курьерские для юридических лиц	100,0	107,7
Индекс тарифов на услуги связи для юридических лиц	100,6	101,4
Индекс цен на аренду коммерческой недвижимости	100,0	102,8

## Қысқартулар

## Сокращения

АШМ	Қазақстан Республикасының Ауыл шаруашылығы министрлігі	КС	Комитет по статистике Министерства национальной экономики Республики Казахстан
ӘдМин	Қазақстан Республикасының Әділет министрлігі	БВУ	Банки второго уровня
БП ҚС АЕК	Қазақстан Республикасы Бас Прокуратурасының Құқықтық статистика және арнайы есеп комитеті	КПСиСУ ГП	Комитет по правовой статистике и специальным учетам Генеральной прокуратуры Республики Казахстан
ДСӘДМ РСЭҚ	Қазақстан Республикасы Денсаулық сақтау және әлеуметтік даму министрлігінің Республикалық санитарлық-эпидемиологиялық қызметі	КГД МФ	Комитет государственных доходов Министерства финансов Республики Казахстан
ЕДБ	Екінші деңгейдегі банктер	МВД	Министерство внутренних дел Республики Казахстан
ДСӘДМ	Қазақстан Республикасының Денсаулық сақтау және әлеуметтік даму министрлігі	млн.	миллионов
ҚМ МКК	Қазақстан Республикасы Қаржы министрлігінің Мемлекеттік кіріс комитеті	млрд.	миллиардов
ҚМ	Қазақстан Республикасының Қаржы министрлігі	МСП	Малое и среднее предпринимательство
млн.	миллион	МСХ	Министерство сельского хозяйства Республики Казахстан
млрд.	миллиард	МСЗР	Министерство здравоохранения и социального развития Республики Казахстан
ОЭР	Отын-энергетикалық ресурстар	МЮ	Министерство юстиции Республики Казахстан
СК	Қазақстан Республикасы Ұлттық экономика министрлігінің Статистика комитеті	МФ	Министерство финансов Республики Казахстан
ткм	тонна-километр	НБ	Национальный банк Республики Казахстан
ҰБ	Қазақстан Республикасының Ұлттық банкі	РСЭС МЗСР	Республиканская санитарно-эпидемиологическая служба Министерства здравоохранения и социального развития Республики Казахстан
ІІМ	Қазақстан Республикасының Ішкі істер министрлігі	ткм	тонно-километр
ШОК	Шағын және орта кәсіпкерлік	ТЭР	Топливо-энергетические ресурсы



## Көрсеткіштер тізімі

Көрсеткіш	Кезеңділік	Дереккөз
<b>А</b>		
Айырбастау бағамы.....	ай сайын	ҰБ
Асыл тұқымды шаруашылықтар саны.....	тоқсан сайын	АШМ
Мал мен құстың негізгі түрлерінің саны.....	ай сайын	СК
Ауыл шаруашылығы өнімдерінің (қызметтерінің) жалпы шығарылымы.....	ай сайын	СК
<b>Б</b>		
Бір қызметкердің орташа айлық атаулы жалақысы.....	ай сайын	СК
Баға индексі.....	ай сайын	СК
Балық аулау және балық өсіру шаруашылығындағы өнім (жұмыстар, қызметтер) көлемі.....	жыл сайын	СК
Бөлшек сауда тауар айналымы көлемі.....	ай сайын	СК
Байланыс қызметтерінің көлемі.....	ай сайын	СК
<b>Д</b>		
Дәнді дақылдарды жинау.....	қыркүйек, қазан, қараша	АШМ
Дәнді дақылдардың жиналған алқаптары.....	қыркүйек, қазан, қараша	АШМ
Дәнді дақылдардың шығымдылығы.....	қыркүйек, қазан, қараша	АШМ
Депозиттер.....	ай сайын	ҰБ
<b>Е</b>		
Еңбек делдалдығына өтініш жасағандар саны.....	тоқсан сайын	ДСӘДМ
Еңбек өнімділігі.....	ай сайын	СК
<b>Ж</b>		
Жолаушылар тасымалдау көлемі.....	ай сайын	СК
Жүк тасымалдау көлемі.....	ай сайын	СК
Жұмыссыз халық.....	ай сайын	СК
Жұмыспен қамтылған халық.....	ай сайын	СК
<b>З</b>		
Зейнетақы және жәрдемақы алушылар саны.....	тоқсан сайын	ДСӘДМ
Зейнетақы (жәрдемақының) орташа мөлшері.....	тоқсан сайын	ДСӘДМ
<b>И</b>		
Импорт.....	ай сайын	ҚМ КБК
<b>К</b>		
Кәсіпорындардың пайдалылығы.....	тоқсан сайын	СК
Кредиттер.....	ай сайын	ҰБ
Күнкөрістің ең төменгі деңгейінің шамасы.....	ай сайын	СК
<b>Қ</b>		
Қылмыстылық деңгейі.....	ай сайын	БП ҚС АЕК
Құрылыс жұмыстарының (қызметтер) көлемі.....	ай сайын	СК
<b>М</b>		
Мал шаруашылығы өнімдерінің негізгі түрлерін өндіру .....	ай сайын	СК
Мал мен құстың өнімділігі.....	ай сайын	СК
Мемлекеттік бюджет табыстары.....	ай сайын	ҚМ
Мемлекеттік бюджет шығыстары.....	ай сайын	ҚМ
Монетарлық агрегаттар.....	ай сайын	ҰБ
<b>Н</b>		
Нақты ақшалай табыстар индексі.....	ай сайын	СК
Негізгі капиталға инвестициялар.....	ай сайын	СК
Негізгі дәнді және бұршақты дақылдардың қолда бар.....	ай сайын	СК
Негізгі майлы дақылдардың қолда бары .....	ай сайын	СК
<b>О</b>		
Орташа жан басына атаулы ақшалай табыс.....	ай сайын	СК
Орташа айлық жалақы.....	ай сайын	СК
<b>Ө</b>		
Өнеркәсіп өнімін заттай көрінісінде өндіру.....	ай сайын	СК
Өнеркәсіп өнімінің (тауарлар, қызметтер) көлемі.....	ай сайын	СК
Өнеркәсіп өндірісінің нақты көлем индексі .....	ай сайын	СК
<b>С</b>		
Сырақтанулардың тіркелген оқиғаларының саны.....	ай сайын	ДСӘДМ РСЭҚ

Көрсеткіш	Кезеңділік	Дереккөз
<b>Т</b>		
Төлем балансы.....	ай сайын	ҰБ
Тіркелген қылмыстар саны.....	ай сайын	БП ҚС АЕК
Тұрғын үй құрылысының көлемі.....	ай сайын	СК
Тұтыну бағасы.....	Ай сайын	СК
<b>Х</b>		
Халықтың табиғи қозғалысы.....	ай сайын	ӘдМин, ДСӘДМ
Халық саны.....	ай сайын	СК
Халықтың көші-қоны.....	ай сайын	ӘдМин, ІІМ
Халықтың орта есеппен жан басына шаққандағы атаулы ақшалай табыстары.....	ай сайын	СК
<b>Ш</b>		
ШОК субъектілерінің өнім (тауарлар, қызметтер) шығару индексі .....	ай сайын	СК
<b>Э</b>		
Экономикалық белсенді халық.....		
Экономикалық енжар халық.....		
Экспорт.....	ай сайын	ҚМ КБК

## Список показателей

Показатель	Периодичность	Источник
<b>Б</b>		
Безработное население .....	ежемесячно	КС
<b>В</b>		
Валовой выпуск продукции (услуг) сельского хозяйства.....	ежемесячно	КС
Валовой внутренний продукт.....	ежеквартально	КС
Величина прожиточного минимума.....	ежемесячно	КС
<b>Г</b>		
Грузооборот.....	ежемесячно	КС
<b>Д</b>		
Доходы государственного бюджета.....	ежемесячно	МФ
Депозиты.....	ежемесячно	НБ
<b>Е</b>		
Естественное движение населения.....	ежемесячно	МЮ, МЗСР
<b>З</b>		
Занятое население .....	ежемесячно	КС
<b>И</b>		
Импорт.....	ежемесячно	КТК МФ
Инвестиции в основной капитал.....	ежемесячно	КС
Индекс выпуска продукции (товаров, услуг) субъектами МСП.....	ежемесячно	КС
Индекс реальных денежных доходов.....	ежемесячно	КС
Индекс физического объема промышленного производства.....	ежемесячно	КС
Индексы цен.....	ежемесячно	КС
<b>К</b>		
Кредиты.....	ежемесячно	НБ
Количество племенных хозяйств.....	ежеквартально	МСХ
<b>М</b>		
Миграция населения.....	ежемесячно	МЮ, МВД
Монетарные агрегаты.....	ежемесячно	НБ
<b>Н</b>		
Наличие основных зерновых и бобовых культур.....	ежемесячно	КС
Наличие основных масличных культур.....	ежемесячно	КС
<b>О</b>		
Обменный курс.....	ежемесячно	НБ
Объем жилищного строительства.....	ежемесячно	КС
Объем промышленной продукции (товаров, услуг).....		
Объем розничного товарооборота.....	ежемесячно	КС
Объем строительных работ (услуг) .....	ежемесячно	КС
Объем услуг связи.....	ежемесячно	КС
<b>П</b>		
Пассажирооборот.....	ежемесячно	КС
Платежный баланс.....	ежемесячно	НБ
Потребительские цены.....	ежемесячно	КС
Производительность труда.....	ежемесячно	КС
Производство основных видов продукции животноводства.....	ежемесячно	КС
Производство промышленной продукции в натуральном выражении.....	ежемесячно	КС
Продуктивность скота и птицы.....	ежемесячно	КС
Перевозка грузов.....	ежемесячно	КС
Перевозка пассажиров.....	ежемесячно	КС
<b>Р</b>		
Расходы государственного бюджета.....	ежемесячно	МФ
Реальный денежный доход .....	ежемесячно	КС
Рентабельность предприятий.....	ежеквартально	КС
<b>С</b>		
Среднедушевые номинальные денежные доходы населения .....	ежемесячно	КС
Среднемесячная номинальная заработная плата одного работника.....	ежемесячно	КС
Средний размер пенсий (пособий).....	ежеквартально	МЗСР

Показатель	Периодичность	Источник
У		
Уровень преступности.....	ежемесячно	КПСиСУ ГП
Ч		
Численность населения.....	ежемесячно	КС
Число зарегистрированных случаев заболеваний.....	ежемесячно	РСЭС МЗСР
Число зарегистрированных преступлений.....	ежемесячно	КПСиСУ ГП
Численность основных видов скота и птицы.....	ежемесячно	КС
Численность получателей пенсий и пособий.....	ежеквартально	МЗСР
Э		
Экспорт.....	ежемесячно	КТК МФ
Ш		
ШОК субъектілерінің өнім (тауарлар, қызметтер) шығару индексі .....	ежемесячно	СК
Э		
Экономикалық белсенді халық.....		
Экономикалық енжар халық.....		
Экспорт.....	ежемесячно	КТК МФ

**Қазақстан Республикасының әлеуметтік-экономикалық дамуы**  
**Бөлімнің мазмұнына жауаптылар**

Бөлім атауы	Жауапты адамның аты-жөні, лауазымы	Телефоны
Әлеуметтік-экономикалық дамудың қысқаша қорытындылары Өңірлердің әлеуметтік-экономикалық дамуы	Болат Әскербекұлы Рахымбеков Жарияланымдар және статистикалық ақпаратты тарату басқармасының басшысы	+7 7172 74 90 77
Кәсіпорындар статистикасы	Гүлнар Мамырбайқызы Керімханова Тіркегімдер басқармасының басшысы	+7 7172 74 90 58
Қысқа мерзімді экономикалық индикатор Жалпы ішкі өнім Еңбек өнімділігінің индекстері Мемлекеттік қаржы Ақша-кредит статистикасы Кредиттер және ақша-кредит жүйесінің депозиттері	Гүлмира Смағұлқызы Малдыбаева Ұлттық шоттар басқармасының басшысы	+7 7172 74 93 01
Шағын және орта кәсіпкерлік мониторингі Іскерлік және тұтынушылық белсенділік	Марина Владимировна Мисюра Құрылымдық статистика басқармасының басшысы	+7 7172 74 93 12
Ең төменгі күнкөріс деңгейінің шамасы Баға	Әсел Сауқымбекқызы Шәуенова Баға статистикасы басқармасының басшысы	+7 7172 74 90 57
Негізгі капиталға салынған инвестициялар Өнеркәсіп Ауыл шаруашылығы Құрылыс Тұрғын үй құрылысы	Айгүл Тоқтарханқызы Епбаева Өндіріс және қоршаған орта статистикасы басқармасының басшысы	+7 7172 74 90 56
Отын-энергетикалық ресурстар (ОЭР) Сауда Көлік Байланыс	Зифа Рафикқызы Якупова Қызмет көрсету және энергетика статистикасы басқармасының басшысы	+7 7172 74 90 60
Әлеуметтік-демографиялық көрсеткіштер	Гүлмира Сайлаубекқызы Қарауылова Демографиялық және әлеуметтік статистика басқармасының басшысы	+7 7172 74 90 61
Еңбек нарығы және еңбекақы төлеу Халық табыстары	Вячеслав Евгеньевич Евстафьев Еңбек және тұрмыс деңгейі статистикасы басқармасының басшысы	+7 7172 74 90 22

## Социально-экономическое развитие Республики Казахстан

## Ответственные лица за содержание разделов

Наименование раздела	Ф.И.О., должность ответственного	Телефон
Краткие итоги социально-экономического развития Социально-экономическое развитие регионов	Рахимбеков Болат Аскербекович Руководитель управления публикаций и распространения статистической информации	+7 7172 74 90 77
Статистика предприятий	Керимханова Гульнара Мамырбаевна Руководитель управления регистров	+7 7172 74 90 58
Краткосрочный экономический индикатор Валовой внутренний продукт Индексы производительности труда Государственные финансы Денежно-кредитная статистика Кредиты и депозиты денежно-кредитной системы	Малдыбаева Гульмира Смагуловна Руководитель управления национальных счетов	+7 7172 74 93 01
Мониторинг малого и среднего предпринимательства Деловая и потребительская активность	Мисюра Марина Владимировна Руководитель управления структурной статистикп	+7 7172 74 93 12
Величина прожиточного минимума Цены	Шауенова Асель Саукымбеккызы Руководитель управления статистики цен	+7 7172 74 90 57
Инвестиции в основной капитал Промышленное производство Сельское хозяйство Строительство Жилищное строительство	Епбаева Айгуль Токтархановна Руководитель управления статистики производства и окружающей среды	+7 7172 74 90 56
Топливо-энергетические ресурсы (ТЭР) Торговля Транспорт	Якупова Зифа Рафиковна Руководитель управления статистики услуг и энергетики	+7 7172 74 90 60
Социально-демографические показатели	Караулова Гульмира Сайлаубековна Руководитель управления демографической и социальной статистики	+7 7172 74 90 61
Рынок труда и оплата труда Доходы населения	Евстафьев Вячеслав Евгеньевич Руководитель управления статистики труда и уровня жизни	+7 7172 74 90 22

